

SitRep No. 30 – Época Lluviosa

INFORME DE SITUACIÓN NACIONAL

Este Informe cubre el período de 01.01.2023 al 18.03.2023

El próximo SITREP será emitido el 18.03.2023 a las 12:00 o en caso de generarse nueva actividad relevante

1. Puntos importantes

- Desde el 1 de enero de 2023 hasta la fecha, 153 cantones se han visto afectados por 827 eventos peligrosos causados por las fuertes precipitaciones y desbordamientos de ríos.
- Las provincias con mayores afectaciones a la población son: Manabí, Guayas, Los Ríos, Santa Elena, Imbabura, Chimborazo y Pichincha.
- Actualmente las lluvias presentan afectaciones considerables a puentes en las provincias colindantes entre el litoral y la sierra, específicamente en Santo Domingo de los Tsáchilas, Cotopaxi, Esmeraldas y Guayas.
- Se mantienen las declaratorias de emergencia en los cantones: **San Jacinto Yaguachi, Montalvo, Milagro, Chone, Salinas, Santa Elena y Nangaritza**. Además, se declaró en emergencia al cantón Alausí por el incremento de lluvias de los últimos días y pone en riesgo a la zona susceptible por movimientos en masa, declarada en alerta amarilla el pasado 19 de febrero de 2023.

NIVEL DE AFECTACIÓN

4

Calificación realizada con base al Manual del COE 2017

2. Situación Hidrometeorológica actual.

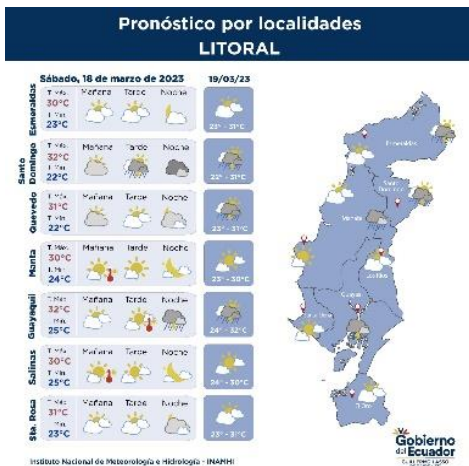

Mediante *Boletín de pronóstico regional por localidades*, emitido por el INMAHI el 17 de marzo de 2023, con el pronóstico del tiempo para el sábado 18 y domingo 19 de marzo de 2023, se visualiza que la región litoral tendrá presencia de lluvias y con posibles tormentas eléctricas en localidades de Esmeraldas específicamente en la zona límite con Imbabura; En Santo Domingo, Quevedo y Guayaquil.

En la región Sierra, se esperan lluvias a lo largo de la zona centro norte de la región y en las noches seguirán presentándose las bajas temperaturas. En la región amazónica se esperan lluvias a lo largo de toda la región sobre todo en las zonas colindantes a la cordillera oriental.

ESTADO DE CUERPOS DE AGUA.

En el seguimiento realizado por las Unidades de Monitoreo de la SGR, al momento se presentan 5 cuerpos de agua (ríos) desbordados y 13 con tendencia a subir de nivel:

Desbordados (5)			
Provincia	Cantón	Parroquia	Nombre de Río
Cotopaxi	La Maná	Guasaganda (Cab.En Guasaganda Centro)	Río Quindigua
Pichincha	Puerto Quito	Puerto Quito	Río Blanco
Cotopaxi	Pangua	Moraspungo	Río Calope
Los Ríos	Babahoyo	Dr. Camilo Ponce	Sabana
Los Ríos	Babahoyo	Febres Cordero (Las Juntas)	Chilintomo

Secretaría de Gestión de Riesgos

Dirección: CIS ECU 9-1-1, Av. Samborondón, Km 0,5
 Código postal: 092302 / Samborondón-Ecuador
 Teléfono: +593-4-259 3500
 www.gestionderiesgos.gob.ec



Con tendencia a aumentar de nivel (13)			
Provincia	Cantón	Parroquia	Nombre de Río
Esmeraldas	Quinindé	Malimpia	Blanco
Esmeraldas	Quinindé	Chura (Chancama) (Cab. En El Yerbero)	Esmeraldas
Guayas	Salitre	El Salitre (Las Ramas)	Vinces
Guayas	Salitre	El Salitre (Las Ramas)	Salitre
Guayas	El Triunfo	El Triunfo	Payo
Guayas	Salitre	Gral. Vernaza (Dos Esteros)	Mastrantal
Guayas	Simón Bolívar	Simón Bolívar	Los Amarillos
Los Ríos	Palenque	Palenque	La Revesa
Los Ríos	Urdaneta	Catarama	Catarama
Los Ríos	Buena Fé	San Jacinto de Buena Fé	Pto. Bajaña
Los Ríos	Ventanas	Zapotal	El Lechugal
Los Ríos	Quevedo	San Camilo	Quevedo
Los Ríos	Babahoyo	Babahoyo	Babahoyo

3. Eventos Peligrosos y Afectaciones - Resumen.

Desde el 01 de enero del 2023 a la fecha, por la época lluviosa se han registrado los siguientes eventos:

Provincia	Aluvión	Colapso Estructural de infraestructura	Deslizamiento	Granizada	Hundimiento	Inundación	Socavamiento	Tormenta Eléctrica	Vendaval	Total
GUAYAS		28	13			94	6		13	154
EL ORO	1	12	53			17	5	1	1	90
PICHINCHA	2	12	52	1		20	1	1	1	90
BOLIVAR	7	2	47		2	10	3			71
LOS RÍOS		9	3			34	5		10	61
MANABI	1	2	9			42			2	56
LOJA		3	29			5	1			38
ESMERALDAS		3	10			17	2	1		33
SANTO DOMINGO DE LOS TSÁCHILAS		4	10			13			3	30
AZUAY		1	14	4		6	1			26
NAPO	4	2	10			3	5		2	26
CHIMBORAZO	2	1	14			5	2			24
IMBABURA	1		18			3				22
COTOPAXI		2	9			6	1		1	19
CAÑAR		2	6	2		7	1			18
SANTA ELENA		4				13	1			18
MORONA SANTIAGO		1	8			5			3	17
CARCHI			9			1				10
ZAMORA CHINCHIPE	1	1	4			2			2	10
TUNGURAHUA		2	2		1	2				7
ORELLANA						1	1		1	3
PASTAZA			1						1	2
GALÁPAGOS			1							1
SUCUMBÍOS			1							1
Total	19	91	323	7	3	306	35	3	40	827













Fuente: Unidades de Monitoreo - SNDGR. 18/03/2023 - 20:00

Secretaría de Gestión de Riesgos

Dirección: CIS ECU 9-1-1, Av. Samborondón, Km 0,5
 Código postal: 092302 / Samborondón-Ecuador
 Teléfono: +593-4-259 3500
 www.gestionderiesgos.gob.ec

Por los eventos detallados en la tabla anterior, se han registrado las siguientes afectaciones:

4. Eventos Peligrosos y Afectaciones - Resumen.

Afectación a Personas:					
	Fallecidos:	21		Heridos:	20
	Personas afectadas:	16.213		Personas damnificadas:	270
Afectación a Viviendas:					
	Viviendas afectadas:	3.557		Viviendas destruidas:	55
Afectación a servicios básicos esenciales e infraestructura:					
Vías afectadas (metros lineales)		Superficie agrícola impactada (hectáreas)			
	Primer Orden:	15.159,00		Afectación parcial:	6.435,10
	Segundo Orden:	8.437,50		Afectación total o pérdida:	1.178,30
	Tercer Orden:	4.503,50		Total de superficie agrícola impactada:	7.613,40
	Total Vías afectadas (metros lineales):	28.100,00			
Infraestructura educativa		Infraestructura de salud			
	Unidades Educativas afectadas:	99		Centros de Salud afectados:	11
	Unidades Educativas destruidas:	0		Centros de Salud destruidos:	0
	Total de unidades impactadas:	99		Total de centros de salud impactados:	11
Bienes Públicos					
	Bienes públicos afectados:	75		Puentes afectados:	26
	Bienes públicos destruidos:	18		Puentes destruidos:	30

Fuente: Unidades de Monitoreo - SNDGR. 18/03/2023 20:00

5. Detalle de afectaciones por provincias (de 1 de enero del año 2023 a la fecha).

Provincia	No. Eventos	Personas Fallecidas	Personas Heridas	Personas Impactadas	Familias Afectadas	Familias Damnificadas	Viviendas Afectadas	Viviendas Destruídas	Establecimientos Educativos Afectados	Centros De Salud Afectados	Puentes Afectados	Puentes Destruídos	Bienes Públicos Afectados	Bienes Públicos Destruídos	Bienes Privados Afectados	Bienes Privados Destruídos	Metros Lineales De Vías Afectadas	Hectáreas Cultivos Afectados	Hectáreas Cultivos Perdidos
MANABÍ	56	3	0	5685	1546	10	1380	2	46	2	0	0	4	0	0	0	870,0	5500,0	1070,0
GUAYAS	154	0	0	3881	1040	21	1028	20	28	0	5	0	12	0	6	0	690,0	0,0	0,0
LOS RÍOS	61	1	0	2328	629	10	534	11	4	0	3	2	0	0	4	0	4107,0	777,0	0,0
SANTA ELENA	18	0	0	2205	583	11	70	3	1	3	0	0	1	0	0	0	0,0	102,0	58,0
IMBABURA	22	0	0	563	178	0	155	0	1	0	0	1	0	2	31	0	6075,0	2,5	0,0
CHIMBORAZO	24	4	2	542	142	1	13	1	0	0	1	0	2	1	6	0	445,0	13,5	30,0
PICHINCHA	90	3	10	325	88	0	109	0	8	0	2	2	18	0	25	0	3225,0	0,0	0,0
ESMERALDAS	33	2	0	254	64	2	95	2	0	1	1	0	4	0	3	0	174,0	0,0	0,0
EL ORO	90	0	0	175	24	5	32	0	1	1	4	10	13	1	8	2	1577,0	22,0	10,0
LOJA	38	0	0	153	42	4	44	4	2	0	1	8	1	0	30	1	706,0	0,0	0,0

Secretaría de Gestión de Riesgos

Dirección: CIS ECU 9-1-1, Av. Samborondón, Km 0,5
 Código postal: 092302 / Samborondón-Ecuador
 Teléfono: +593-4-259 3500
 www.gestionderiesgos.gob.ec

Provincia	No. Eventos	Personas Fallecidas	Personas Heridas	Personas Impactadas	Familias Afectadas	Familias Damnificadas	Viviendas Afectadas	Viviendas Destruídas	Establecimientos Educativos Afectados	Centros De Salud Afectados	Puentes Afectados	Puentes Destruídos	Bienes Públicos Afectados	Bienes Públicos Destruídos	Bienes Privados Afectados	Bienes Privados Destruídos	Metros Lineales De Vías Afectadas	Hectáreas Cultivos Afectados	Hectáreas Cultivos Perdidos
SANTO DOMINGO DE LOS TSÁCHILAS	30	0	0	131	62	1	28	1	0	1	1	0	1	1	0	0	183,0	0,0	0,0
MORONA SANTIAGO	17	3	2	78	22	0	22	1	4	0	0	1	0	0	3	0	550,0	0,0	0,0
BOLIVAR	71	0	0	52	137	3	13	3	2	1	1	0	8	1	5	3	4840,0	18,0	10,3
NAPO	26	1	0	43	47	2	6	3	0	0	3	2	3	0	6	0	537,0	0,1	0,0
ZAMORA CHINCHIPE	10	0	0	39	18	0	15	0	1	0	0	2	2	5	4	3	197,0	0,0	0,0
AZUAY	26	1	1	10	5	0	5	0	0	0	0	1	0	6	1	0	865,0	0,0	0,0
COTOPAXI	19	0	1	5	2	1	2	2	0	0	2	1	3	0	0	0	2595,0	0,0	0,0
CARCHI	10	3	1	4	0	1	0	1	0	0	0	0	0	1	0	0	180,0	0,0	0,0
ORELLANA	3	0	0	4	1	0	1	0	0	0	1	0	0	0	0	0	5,0	0,0	0,0
GALÁPAGOS	1	0	2	2	0	0	0	0	0	0	0	0	0	0	0	0	0,0	0,0	0,0
PASTAZA	2	0	0	2	0	1	0	1	0	0	0	0	0	2	0	0	3,0	0,0	0,0
TUNGURAHUA	7	0	1	2	1	0	2	0	1	0	1	0	1	0	0	0	36,0	0,0	0,0
CAÑAR	18	0	0	0	0	0	3	0	0	2	0	1	1	4	0	0	210,0	0,0	0,0
SUCUMBÍOS	1	0	0	0	0	0	0	0	0	0	0	0	0	0	0	0	30,0	0,0	0,0
Total	827	21	20	16483	4631	73	3557	55	99	11	26	30	75	18	137	10	28100,0	6435,1	1178,3

Fuente: Unidades de Monitoreo - SNDGR. 18/03/2023 20:00
 Personas impactadas incluye personas afectadas y damnificadas.



Gráfico de personas impactadas vs. Número de eventos peligrosos.
 Fuente: Unidades de Monitoreo - SNDGR. 18/03/2023 20:00

A continuación, se presenta el detalle de personas fallecidas a causa de eventos relacionado con la época lluviosa desde enero 2023:

Provincia	Cantón	Parroquia	Sector	Evento	Fecha del Evento	No. de fallecidos	Descripción
Pichincha	San Miguel de los Bancos	Mindo	Recinto El Cinto	Deslizamiento	16/03/2023	1	Bajo un deslizamiento una persona de sexo masculino falleció al ser arrastrado por el alud.
Azuay	Gualaceo	Gualaceo	Puente Certag	Deslizamiento	14/03/2023	1	Deslizamiento afectó a una vivienda y como resultado existe 1 persona fallecida y otra resultó herida.
Pichincha	Mejía	Manuel Cornejo Astorga	km 57, vía - Alóag [E20]	Deslizamiento	13/03/2023	1	Deslizamiento de tierra y escombros que arrastró el vehículo y atrapó al conductor.
Manabí	Chone	Chone	Varios sectores	Inundación	07/03/2023	1	Una persona fue arrastrada por la corriente del desvío del Río Mosquito.
Manabí	Chone	Santa Rita	Café Color Tierra, vía a la Alianza	Deslizamiento	07/03/2023	2	Deslizamiento causó el colapso total de una vivienda. CB encontró a dos personas fallecidas dentro de la vivienda.
Los Ríos	Babahoyo	Febres Cordero/	Rcto. San José del Edén	Vendaval	28/02/2023	1	Debido a fuertes vientos se destruyó una vivienda de caña y madera donde su único habitante fue encontrado bajo los escombros.
Chimborazo	Pallatanga	Pallatanga	Caserío Guapo	Aluvión	21/02/2023	4	El evento afectó dos bienes privados en donde se encontraron 4 personas fallecidas.

Secretaría de Gestión de Riesgos

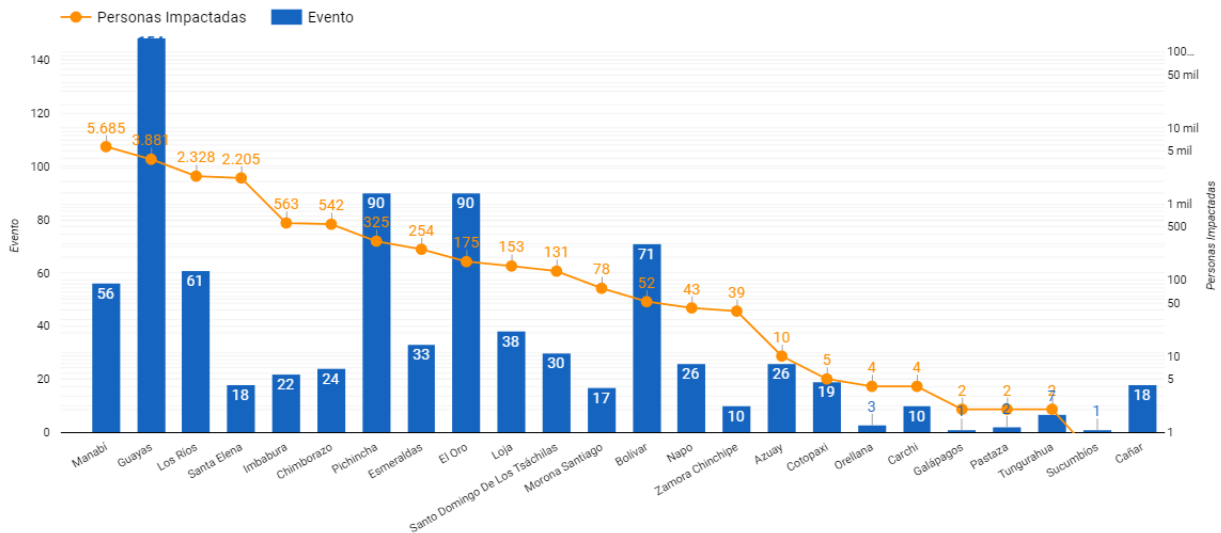
Dirección: CIS ECU 9-1-1, Av. Samborondón, Km 0,5
 Código postal: 092302 / Samborondón-Ecuador
 Teléfono: +593-4-259 3500
 www.gestionderiesgos.gob.ec



Provincia	Cantón	Parroquia	Sector	Evento	Fecha del Evento	No. de fallecidos	Descripción
Esmeraldas	San Lorenzo	Alto Tambo	Pasando el puente de Lita a San Lorenzo	Inundación	18/02/2023	2	Debido al desbordamiento de una quebrada, dos personas que transitaban en motocicleta por un puente fueron arrastradas al río Lita.
Morona Santiago	Sucúa	Asunción	Recinto Ferial de Asunción	Deslizamiento	13/02/2023	3	El incremento del caudal del río Tutanangoza, ocasionó que un vehículo y sus ocupantes (7 personas) sean arrastrados por la corriente.
Napo	El Chaco	Gonzalo Díaz de Pineda	Vía E45, San Luis- El Reventador	Deslizamiento	12/02/2023	1	El deslizamiento arrastró a 5 vehículos en el sector el Reventador, una persona que se quedó atrapada y falleció.
Carchi	Espejo	El Goaltal	Las Juntas	Deslizamiento	22/01/2023	1	Se destruyó una vivienda, dentro de la cual se encontraba la propietaria quien quedó enterrada bajo los escombros.
Pichincha	Quito	Quitumbe	Antonio José de Sucre y Cóndor	Colapso Estructural de infraestructura	18/01/2023	1	El colapso de una pared que se encontraba en construcción causó 3 personas heridas y 1 fallecida.
Carchi	Montúfar	San José	Ingreso sur de Montufar, [vía e35]	Deslizamiento	11/01/2023	2	Un grupo de obreros realizaban trabajos de instalación de alcantarillado y 2 personas quedaron atrapadas y fallecieron instantáneamente.
Total						21	

6. Alojamientos temporales activos.

Para la atención a las personas afectadas/ damnificadas eventos peligrosos al momento se encuentran activos diez alojamientos temporales y tres fueron cerrados:

Provincia	Cantón	Parroquia	Nombre Del Sitio De Alojamiento Temporal	Fecha de Apertura	Personas Alojadas	Familias Alojadas	Estado
Morona Santiago	Sucua	Asunción	Centro Parroquial	16/03/2023	5	15	Activo
Los Ríos	Montalvo	Montalvo	Escuela Seis de Octubre	14/03/2023	25	8	Activo
Guayas	Santa Lucía	Santa Lucía	Albergue Municipal Santa	14/03/2023	9	2	Activo
	Milagro	Milagro	U.E. 17 de Septiembre.	12/03/2023	138	39	Activo
	Simón Bolívar	Simón Bolívar	Centro Integral Gallo de Oro	10/03/2023	5	1	Activo
	Cnel. Marcelino Maridueña	Cnel. Marcelino Maridueña	Albergue temporal / Municipal	10/03/2023	-	-	Cerrado
Cañar	Biblián	Biblián	Casa Comunal Cuitun	10/03/2023	6	2	Activo
Loja	Chaguarpamba	El Rosario	Escuela Olimpia Mendieta	20/02/2023	7	2	Activo
Manabí	Sucre	Leonidas Plaza Gutierrez	Templo Católico de FANCA	14/03/2023	56	12	Activo
	Chone	San Antonio	U.E. El Badeal	08/03/2023	15	5	Activo
	Jipijapa	Dr. Miguel Moran Lucio	U.E. Abdón Calderón	20/02/2023	6	1	Activo
El Oro	Portovelo	Salati	Capilla de Ambocas	18/02/2023	-	-	Cerrado
			"Trapiche de Oro" Restaurant	18/02/2023	-	-	Cerrado
TOTAL					272	87	-

7. Asistencia humanitaria.

En cuanto a asistencia humanitaria entregada por parte de la Secretaría de Gestión de Riesgos se registra:

PROVINCIA	Kit Complementario De Alimentos	Kit De Primera Respuesta (Kprft)	Kit De Aseo Personal	Toallas De Baño	Camas	Cobijas/ Frazadas	Colchones	Kit De Dormir	Kit De Vajilla	COGINETAS	Mosquiteras, Redes De Cama	Kit De Limpieza (Albergue)	Mascarillas	Bidónes Para Agua	Purificadores De Agua	CARPAS	Otros
Bolívar	0	3	2	0	0	0	0	5	2	0	0	0	0	0	0	0	0
Carchi	1	0	1	0	0	2	2	0	1	0	0	0	0	0	0	0	4
Chimborazo	1	2	0	0	0	16	0	8	6	0	0	0	0	0	0	0	23
Cotopaxi	1	0	0	0	0	2	0	1	1	0	0	0	0	0	0	0	1
El Oro	18	36	0	0	0	11	11	0	0	0	0	0	0	0	22	0	22
Esmeraldas	0	0	0	0	0	5	5	0	0	0	0	0	45	0	0	0	15
Guayas	120	102	94	0	50	3	3	29	93	2	3	8	0	0	0	1	182
Imbabura	87	28	115	0	14	14	0	0	0	0	0	0	0	0	0	0	28
Loja	32	0	0	0	0	45	40	0	25	0	0	0	0	0	28	0	135
Los Ríos	2	95	16	0	0	0	0	18	18	0	0	0	0	0	0	0	0
Manabí	68	648	0	0	11	87	41	0	15	0	86	0	0	178	0	0	861
Napo	0	0	0	0	0	13	13	0	4	0	0	4	0	0	0	0	26
Pastaza	1	0	0	1	0	0	0	1	1	0	1	0	0	0	0	0	0
Pichincha	0	14	0	0	0	0	0	40	0	0	0	31	0	0	0	0	0
Santa Elena	0	64	3	0	0	0	0	15	0	0	0	0	0	0	0	0	0
Suma Total	336	992	231	1	61	198	129	117	166	2	90	43	45	178	50	1	1297

Fuente: Unidades de Monitoreo - SNDGR. 18/03/2023 20:00

Secretaría de Gestión de Riesgos

Dirección: CIS ECU 9-1-1, Av. Samborondón, Km 0,5
 Código postal: 092302 / Samborondón-Ecuador
 Teléfono: +593-4-259 3500
 www.gestionderiesgos.gob.ec

A continuación, se reporta asistencia humanitaria entregada por el SNDGR:

Provincia	Kit Complementario De Alimentos	Kit De Primera Respuesta	Raciones Alimenticias	Kit De Aseo Personal	Kit De Vestir	Toallas De Baño	Camas	Cobijas/Frazadas	Colchones	Kit De Dormir	Kit De Cocina	Kit De Vajilla	Kit De Limpieza (Albergue)	Kit Menaje De Cocina	Agua En Recipientes No Retornable (Gal)	Láminas De Zinc	Cemento	Kit Escolar	Otros
Bolívar	0	0	0	0	27	0	0	0	2	0	0	0	0	0	0	0	0	0	1
Chimborazo	1	0	0	0	0	0	1	12	2	3	0	1	0	0	0	0	0	0	10
Guayas	49	203	0	6	0	24	0	80	114	28	8	1	34	2	0	0	5	0	711
Imbabura	82	0	0	35	17	0	0	0	0	0	0	0	0	0	35	0	0	6	50
Los Ríos	100	2	67	6	15	0	0	0	0	11	0	4	0	0	831	20	0	0	93
Manabí	0	0	0	5	0	0	8	0	8	0	0	7	0	0	0	0	0	0	10
Napo	7	0	0	0	0	0	0	0	0	0	0	0	0	0	0	0	0	0	0
Pichincha	59	6	0	13	318	15	0	61	2	0	76	0	0	0	0	0	0	4	3
Santa Elena	0	0	420	0	0	0	0	0	0	0	0	0	0	0	0	0	0	0	0
Sto. Dom. de Los Tsáchilas	14	0	0	0	0	0	0	0	1	0	0	0	0	0	0	0	0	0	0
Total	312	211	487	65	377	39	9	153	129	42	84	13	34	2	866	20	5	10	878

Fuente: Unidades de Monitoreo - SNDGR. 18/03/2023 20:00

8. Declaratorias de emergencia vigentes:

Desde el 01/01/2023 hasta la presente fecha se han declarado en emergencia los siguientes cantones:

Declaratorias vigentes

Fecha de declaratoria	Provincia	Cantón	Fecha de Cierre	Observación
15/03/2023	Chimborazo	Alausí	15/05/2023	Por la etapa invernal se incrementó el riesgo de afectaciones, GAD Cantonal declaró en Situación de Emergencia al cantón Alausí por el lapso de 60 días, a fin de atender de manera urgente las adquisiciones y contrataciones que han surgido de manera imprevista para prevenir, reaccionar y mitigar la emergencia en las zonas de afectación por el evento adverso movimiento de masa, que se suscita en el sector de Casual, parroquia Matriz del cantón Alausí.
11/03/2023	Guayas	San Jacinto de Yaguachi	13/05/2023	Declarar el Estado de Emergencia en la jurisdicción del Cantón de San Jacinto de Yaguachi, como consecuencia del estado de conmoción generado por los eventos naturales.
11/03/2023	Los Ríos	Montalvo	08/05/2023	Declarar la emergencia institucional del Gobierno Autónomo Descentralizado Municipal del cantón Montalvo, con el fin de mitigar o remediar los efectos de las inundaciones por las crecientes de ríos y deslaves provocados por las fuertes lluvias de la estación invernal, y poder brindar asistencia humanitaria a la población afectada, dentro de los límites del cantón.
10/03/2023	Guayas	Milagro	20/04/2023	Declaratoria de Emergencia Sanitaria por Inundaciones en el cantón San Francisco de Milagro, debido a las lluvias persistentes por el fenómeno inusual con un sistema de baja presión, que influyó en la persistencia de lluvias en la costa centro y sur del Ecuador, lo que ha ocasionado desbordamientos en el sistema hídrico del cantón, anegando cientos de hectáreas de cultivos y el área urbana de Milagro.
11/03/2023	Manabí	Chone	05/05/2023	Resolución de emergencia del cantón Chone para atender los sectores más afectados por los daños causados por las fuertes lluvias.
25/02/2023	Santa Elena	Salinas	25/04/2023	Declarar, el estado de emergencia ocasionado por las torrenciales lluvias, caídas en el cantón Salinas, en fechas 20, 21 y 25 de febrero del 2023, que provocaron inundaciones y anegaciones en diferentes sectores barriales de esta jurisdicción, afectando gravemente a la comunidad Salinense.
24/02/2023	Santa Elena	Santa Elena	24/04/2023	Resolución de emergencia del cantón Santa Elena para atender los sectores más críticos y de forma inmediata para mitigar los daños causados por las fuertes lluvias.
16/01/2023	Zamora Chinchipe	Nangaritza	15/05/2023	Declarar estado de emergencia, en toda la ciudad de Guayzimi, perteneciente al cantón Nangaritza, debido al desbordamiento de las quebradas Guayzimi y Central, que ocasionaron la inundación del área urbana de la ciudad de Guayzimi; Declaración de emergencia que tendrá la duración de noventa días calendarios contados a partir de la fecha de declaración.

9. COE activados, casos representativos y acciones de respuesta

Por lluvias desde el 01/01/2023 hasta la presente fecha se han activado los siguientes COE:

COE Cantonales (25)

Provincia	Cantón	Fecha de activación
Cotopaxi	La Maná	16/03/2023
Guayas	Balao	15/03/2023
Manabí	Sucre	14/03/2023
Bolívar	San Miguel	13/03/2023
Bolívar	Caluma	13/03/2023
Cañar	La Troncal	10/03/2023
Guayas	Milagro	10/03/2023
Guayas	Yaguachi	10/03/2023
Guayas	El Triunfo	10/03/2023
Guayas	Simón Bolívar	09/03/2023
Bolívar	Chillanes	08/03/2023

COE Provinciales (6)

Provincia	Fecha de activación
Santo Domingo de los Tsáchilas	18/03/2023
Los Ríos	1/03/2023
Guayas	10/03/2023
Manabí	24/02/2023
Chimborazo	23/02/2023
Santa Elena	21/02/2023

Secretaría de Gestión de Riesgos

Dirección: CIS ECU 9-1-1, Av. Samborondón, Km 0,5
 Código postal: 092302 / Samborondón-Ecuador
 Teléfono: +593-4-259 3500
 www.gestionderiesgos.gob.ec

Manabí	Chone	07/03/2023
Napo	El Chaco	06/03/2023
Santa Elena	Salinas	25/02/2023
Guayas	Playas	25/02/2023
Loja	Pindal	25/02/2023
Los Ríos	Babahoyo	24/02/2023
Manabí	Jipijapa	23/02/2023
Chimborazo	Pallatanga	21/02/2023
Santa Elena	Santa Elena	21/02/2023
El Oro	Portovelo	19/02/2023
Loja	Chaguarpamba	18/02/2023
Los Ríos	Montalvo	16/02/2023
Carchi	Mira	24/01/2023
Zamora Chinchipe	Nangaritza	16/01/2023

Adicional a los COEs antes mencionados, se encuentra activado el COE Cantonal de Alausí por eventos de movimientos en masa en la zona declarada en **alerta amarilla**, que comprende al polígono identificado como susceptible a movimientos en masa en las comunidades Aypug, Casual y los barrios: La Esperanza, Control Norte, Nueva Alausí, Pircapamba y Bua; con un área de aproximadamente 247 hectáreas, según la resolución Nro. SGR- 039-2023 del 19 de Febrero de 2023.

Entre los casos más relevantes ocurridos durante los últimos 15 días podemos mencionar los siguientes:

Zona 1

- **Esmeraldas/Quinindé/ Rosa Zárate/ La Marujita**, el 18/03/2023 por fuertes precipitaciones y el desbordamiento del río Blanco, se suscitó la inundación de la comunidad La Marujita, varias personas quedaron atrapadas encima de techos sin lograr evacuar. El río Blanco se encuentra bajando de nivel. Cuerpo de Bomberos Quinindé avanzó a la comunidad y logró rescatar a varias personas. Jefatura Política se mantiene en coordinación con personal en sitio. Cuerpo de Bomberos Esmeraldas avanzó con recursos acuáticos y terrestres, adicional herramientas para el apoyo en el rescate. SGR Esmeraldas avanzó con el personal del Cuerpo de Bomberos Esmeraldas para evaluación de la emergencia. Fuerzas Armadas realizó un sobrevuelo desde el BIMOT13 en conjunto con personal técnico de la SGR.

Zona 3

- **Cotopaxi / Pangua / Moraspungo / Recintos Los Laureles, Palo Blanco, Los Esteros y Nueva Santa Rosa Bajo, La Inmaculada, Agua Santa**: por causas de las lluvias del 17/03/2023, se produjo el desbordamiento del río Calope provocando inundaciones en viviendas en varios sectores de la parroquia. Al momento existen: 1 puente destruido, 1 vivienda destruida, 1 familia damnificada, 4 viviendas afectadas y vías afectadas de tercer orden: Vía La Providencia - Palo Seco, puente colapsado, Vía La Envidia - Las Peñas, Vía Punta Brava - La Envidia, Vía Coop. 2 de noviembre - Palo Blanco, Vía Aguas Calientes - Corcobado, Vía Piedra de la Cruz - Nueva Santa Rosa, Vía La Inmaculada - Piedra de la Cruz y Vía Libertadores - Guaparita. SGR realizó el levantamiento de un informe preliminar de afectaciones. ELEPCO informa que la central eléctrica perteneciente a Enermax y dos torres pertenecientes a ELEPCOSA están en riesgo a causa del desbordamiento. Clientes del Cantón Pangua, La Maná y parte de Pujilí están sin energía eléctrica.
- **Chimborazo / Alausí / Alausí, Cabecera Cantonal / Casual, vía Guamote - Alausí [E-35]**, el 09/12/2022, por causas desconocidas se produjo un hundimiento en la vía de primer orden y a causa de lluvias de últimos días, incrementa el hundimiento y el riesgo de afectaciones. MTOP mediante comunicado Oficial informa el **cierre total del tramo Guamote - Alausí, sector Casual, cantón Alausí**, el jueves 16 de marzo a partir de las 06h00 hasta nueva orden, debido a deslizamientos continuos de tierra a causa del temporal invernal en la zona. Vías

Secretaría de Gestión de Riesgos

Dirección: CIS ECU 9-1-1, Av. Samborondón, Km 0,5
 Código postal: 092302 / Samborondón-Ecuador
 Teléfono: +593-4-259 3500
 www.gestionderiesgos.gob.ec

alternas: Vehículos livianos: Alausí - García Moreno - Guamate; Vehículos pesados: Zhud - El Triunfo - Cumandá - Pallatanga - Riobamba. Se reporta las siguientes afectaciones:

- 150 metros de vía afectada
- 2 familias evacuadas (10 personas)

GAD Alausí declaró en Situación de Emergencia al cantón Alausí. SGR monitorea el evento. SGR, Bomberos, Cruz Roja, GAD Municipal, MSP, Policía realizaron la notificación de evacuación de 11 familias que se encuentran dentro del polígono de afectación identificado por el GAD Alausí. Se reunió el **COE Provincial de Chimborazo para coordinar acciones de respuesta** respecto al hundimiento reportado en Casual.

Zona 4

- **Santo Domingo de los Tsáchilas/ Santo Domingo/ Valle Hermoso / Ingreso a la parroquia valle hermoso, orilla de río Blanco**, a causa de las lluvias registradas durante la madrugada del 18/03/2023, se produjo el aumento del caudal del río Blanco que afectó de manera estructural al puente de uso vehicular y peatonal que da ingreso a la parroquia Valle Hermoso y afectó varias viviendas del sector con el ingreso de agua. Las familias continúan en el albergue temporal "Casa de Retiro" y otro grupo en familias de acogida. Las afectaciones son: 1 puente afectado, 1 Centro de salud afectado, 1 UPC Afectado, 15 familias (53 personas) albergadas en "Casa de Retiro", 75 familias afectadas (242 personas), 2 instituciones educativas afectadas.
SGR coordinó con el Patronato para entrega de asistencia humanitaria. MSP instaló 2 brigadas médicas para la atención de personas. PP, NN y FF, AA, se encuentran en el lugar brindando seguridad en el sitio. Se reunió el COE Provincial para conocer lo desplegado de las instituciones de respuesta y realizar las coordinaciones necesarias para la atención a las familias afectadas.
- **Manabí/Sucre/Leónidas Plaza/Acuarela 1 y 2, Los Jardines**, el 14/03/2023 por lluvias suscitadas en horas de la madrugada se produjo el desbordamiento de la **quebrada El Toro** provocando la inundación y colapso de viviendas en el sector, se reporta las siguientes afectaciones:
 - 32 viviendas afectadas, (10 no habitables)
 - 32 familias afectadas, (146 personas afectadas)
 - 4 familias damnificadas (14 personas damnificadas)
 - 4 Establecimiento Educativo Afectados.La SGR realizó la entrega de asistencia humanitaria. GAD Cantonal realizó levantamiento de información. Cuerpo de Bomberos Sucre realizó la limpieza y evacuación del agua estancada y lodo.
- **Manabí/Chone/Santa Rita/Varios Sectores (Las Pampas, Guabal, Bejuco de Hacha, La López.)** El 07/03/2023, por lluvias suscitadas en horas de la madrugada se produjo el desbordamiento del río Mosquito. SGR en coordinación con el GAD Chone realizó la entrega de asistencia humanitaria a las familias afectadas en sus viviendas, se reporta las siguientes afectaciones:
 - 472 viviendas afectadas
 - 477 familias afectadas (1774 personas afectadas)
 - 1.878 ha. cultivos afectados, 540 ha. cultivos perdidos.
 - 3.065 afectaciones en aves, porcinos y bovinos, 144 animales muertos.
 - 7 unidades educativas afectadosGAD Chone levanto afectaciones agrícolas y pecuarias. CB realizó los trabajos de limpieza y evacuación de agua y lodo de las viviendas y sectores afectados. se genera la dotación de agua por parte del GAD Provincial. MINEDUC realizó el levantamiento de información de las unidades educativas afectadas.
- **Manabí/Chone/San Antonio/ San Pablo, Puente Cativo. Badeal, Rancho Viejo, La Playita, Culebra, Copetón, Cativo Adentro**, el 07/03/2023, por lluvias se produjo una inundación

Secretaría de Gestión de Riesgos

Dirección: CIS ECU 9-1-1, Av. Samborondón, Km 0,5
Código postal: 092302 / Samborondón-Ecuador
Teléfono: +593-4-259 3500
www.gestionderiesgos.gob.ec

en el sector con afectación en varias viviendas y zonas agrícolas, se reporta las siguientes afectaciones:

- 195 viviendas afectadas (5 no habitables por el momento)
- 196 familias afectadas (667 personas afectadas)
- 5 familias damnificadas (15 personas damnificadas)
- 1.243 ha cultivos afectados, 3.100 ha cultivos perdidos.
- 15.735 afectaciones en aves, porcinos y chame.

SGR realizó la entrega de Asistencia Humanitaria. GAD Cantonal realizó el levantamiento de información de las familias afectadas. CB continúan los trabajos de limpieza y evacuación de agua y lodo de las viviendas y sectores afectados.

- **Manabí/Chone/Ricaurte/Varios Sectores**, el 07/03/2023, por lluvias se produjo el **desbordamiento del río Garrapata**, provocando inundación con afectación en varias viviendas y zonas agrícolas en los sectores: Garrapata, Vía a Quito, Universidad Católica, Mosquito, Alianza, Caracol, Carmelia, La Estrella, y Odilon Gómez. El estado actual del río está con tendencia de disminuir de nivel. Se reporta las siguientes afectaciones:
 - 134 viviendas afectadas
 - 134 familias afectadas (495 personas afectadas)
 - 1879 ha. cultivos afectados, 220 ha. cultivos perdidos
 - 7.000 afectaciones en aves y chame.
 - 3 unidades educativas afectadas

GAD Chone levanta información de afectaciones. CB continúan los trabajos de limpieza y evacuación de agua y lodo de las viviendas y sectores afectados. SGR realiza el seguimiento del evento.

- **Manabí/Chone/Chone/Varios Sectores**, el 07/03/2023, por lluvias suscitadas en horas de la madrugada se produjo el desbordamiento del Río Chone, provocando inundación con afectación en varias viviendas de los sectores: Sector Cdla. Aray, Cdla. Fátima Vera, Cdla. La Victoria, Cdla. La Gallardo. Personal de Cuerpo de Bomberos de Chone realizó la evacuación de los pacientes del Hospital IESS de Chone a otras casas de salud. Se reporta las siguientes afectaciones:
 - 185 viviendas afectadas
 - 188 familias afectadas (668 personas afectadas)
 - 1 persona fallecida
 - 1 bien público afectado. (Hospital IESS Chone)
 - 18 unidades educativas afectadas

CB continúan los trabajos de limpieza y evacuación de agua y lodo de las viviendas y sectores afectados.

SGR realiza el seguimiento del evento.

- **Manabí/Chone/Canuto/Sectores Narciso y Suchi**, el 07/03/2023 por lluvias suscitadas se produjo una inundación que afectó en varias viviendas. Se reporta las siguientes afectaciones:

- 144 viviendas afectadas
- 144 familias afectadas (461 personas afectadas)

Cuerpo De Bomberos continúan los trabajos de limpieza y evacuación de agua y lodo de las viviendas y sectores afectados. SGR realiza el seguimiento del evento.

Zona 5

- **Los Ríos/Quinsaloma/Quinsaloma/Rcto. San Gabriel – Rcto. San Vicente - Rcto. Oro Verde – Río Calope**, por lluvias suscitadas el 18/03/2023, se produjo el desbordamiento del río Calope, con una alcantarilla destruida, afectando la vía de 3er orden que conecta la vía al rcto. San Gabriel. Mediante visita técnica, se reportó que el puente pertenece a Pangua de la provincia de Cotopaxi y se verificó afectaciones en 3 recintos, las familias afectadas fueron dotadas de agua, mismas que se mantienen en sus viviendas la vía se mantiene parcialmente habilitada con un puente artesanal creado por la comunidad para el paso peatonal y el río retornó a su caudal normal. Las afectaciones son: 129 viviendas afectadas, 129 familias afectadas, 519 personas afectadas, 60 metros lineales afectados, 1 bien público destruido

Secretaría de Gestión de Riesgos

Dirección: CIS ECU 9-1-1, Av. Samborondón, Km 0,5

Código postal: 092302 / Samborondón-Ecuador

Teléfono: +593-4-259 3500

www.gestionderiesgos.gob.ec

(alcantarilla). SGR en compañía de Alcalde de Quinsaloma realizaron inspección técnica en la zona afectada y se coordinó personal técnico con maquinaria para el 21/03/2023.

- **Bolívar/Caluma/Caluma/recintos Plomovado y Pasagua**, por lluvias registradas en la noche del 12/03/2023 y madrugada del 13/03/2023, se produjo el desbordamiento del río Escaleras afectando a los recintos Plomovado, Pasagua y a productores del sector. Adicional por aumentó su caudal, lo que provocó el colapso de una parte de la escuela del sector. Se activó el COE Cantonal de Caluma para atender los eventos por la época lluviosa, se reporta las siguientes afectaciones
 - 3 viviendas afectadas
 - 23 familias afectadas, 84 personas (de las cuales 2 familias se encuentran en hogar acogiente en la misma comunidad)
 - 1 bien público afectado (poste)
 - 1 dispensario médico del Seguro Social afectado
 - 150 metros lineales de mesa vial destruido
 - 1 Unidad Educativa afectada (José H. González)
 - 12 ha de cultivos afectados, 8 ha de cultivos destruidos (naranja)
 - 70 animales afectados, 120 animales muertos (porcinos)

Maquinaria de la Empresa Privada y GAD Cantonal realizan trabajos de encauzamiento del río y protección de los muros de contención. Técnicos del MAG realizaron el levantamiento de información MAAPEA. CNEL realizó trabajos para restableció el fluido eléctrico. SGR, Gobernador, GAD Caluma y MIES, realizaron un recorrido en la zona afectada y evaluaron la situación de las familias del sector.

- **Los Ríos/Montalvo/Montalvo/Vía rcto estrella - rcto La Vitalia**, el 11/03/2023 por lluvias suscitadas y al crecimiento del río El Cristal, se reportó el socavamiento de 1 puente en una vía de primer orden a las orillas del caudal, la vía se encuentra **cerrada**, la vía alterna se encuentra a 3 km del lugar por la vía a San Nicolás, **1 puente destruido**. Cuerpo de Bomberos y UGR Montalvo realizan barrido de afectaciones. Personal técnico de Prefectura se encuentra en el sitio para inspección técnica. CNEL realizó la desconexión de luminarias en el puente. CTE se mantiene en el sitio colaborando con el paso vehicular.
- **Guayas / Alfredo Baquerizo Moreno (Jujan) / Alfredo Baquerizo Moreno (Jujan), Cabecera Cantonal / Varios sectores (El Tránsito, La Verdaca, Recreo y Amarillo)**. A causa de las lluvias registradas en la madrugada 10/03/2023, se produjo el desbordamiento del río Los Amarillos causando afectación en viviendas y cultivos de arroz y cacao, se reporta afectación preliminar.
 - 404 viviendas afectadas
 - 404 familias, 1230 personas

GAD Cantonal levantó información preliminar. Se coordinó con GAD Provincial para que realice trabajos en el sitio.

- **Montalvo/Montalvo, Cabecera Cantonal/La Estrella - Cdla. Felipe Abud - La Constancia - río Cristal**. El 09/03/2023 por lluvias, se reportó un socavamiento en la vía de tercer orden, debido al crecimiento del río Cristal, socavando gran parte de las riberas, en donde 25 viviendas de 25 familias con 100 personas se encuentran en zona de riesgo de las cuales **8 familias (25 personas) se encantan en el albergue temporal**. Se activó el COE Provincial Los Ríos y se declaró en estado de emergencia al cantón Montalvo, la vía de tercer orden permanece **cerrada**, se reporta 800 metros lineales afectados. GAD Montalvo colaboró con la evacuación de familias al Alojamiento Temporal "Escuela Seis de Octubre". SGR realizó visita técnica.
- **Guayas/ San Jacinto Yaguachi, Durán y El Triunfo/ Varias parroquias/ Varios sectores**, el 09/03/2023 por lluvias, se produjo el desborde del río Bulubulu provocando inundación. Jefe Político de Durán informa sobre el colapso de un puente colgante (peatonal), que une Durán con Yaguachi, donde atraviesa el río Bulubulu. UGR de ambos cantones realizaron la respectiva coordinación de acuerdo a sus jurisdicciones. Se reporta las siguientes afectaciones:

Secretaría de Gestión de Riesgos

Dirección: CIS ECU 9-1-1, Av. Samborondón, Km 0,5
Código postal: 092302 / Samborondón-Ecuador
Teléfono: +593-4-259 3500
www.gestionderiesgos.gob.ec

El Triunfo (Cabecera Cantonal), recinto Las Vegas y Payo.

- Calles y avenidas (inundadas)
- 20 Viviendas afectadas (información preliminar)

Yaguachi. Parroquias Pedro J. Montero (Boliche) y Virgen de Fátima, varios sectores (Base Taura)

- Cultivos de banano afectados (bajo evaluación)
- 15 viviendas afectadas (información preliminar)
- 1 bien público afectado (Recinto militar afectado).

Durán

- 202 viviendas afectadas
- 202 familias afectadas con un total de 814 personas en sus viviendas
- 1 bien Público afectado (Coliseo)
- 2 centros Educativo afectados
- 1 puente afectado

GAD Cantonales realizan levantamiento de información EVIN. el 10/03/2023 se activó el COE Cantonal para tomar medidas por época lluviosa. Se coordinó con UGR Yaguachi para que acuda al sitio a realizar levantamiento de información. Umeva Guayas realiza monitoreo del evento.

- **Guayas/ Simón Bolívar/ Simón Bolívar, cabecera cantonal/ Varios Sectores.** Por lluvias registradas la noche del 08/03/2023 y la madrugada del 09/03/2023 se **desbordó el río Los Amarillos** ocasionando inundación en el sector. GAD Cantonal realizó la apertura del albergue municipal “Centro Integral Gallo de Oro”, en donde se encuentra una familia albergada hasta que termine de drenar el agua completamente del sector, las demás familias afectadas se mantienen en sus inmuebles. Se reporta las siguientes afectaciones:

- 20 viviendas afectadas
- 23 familias, 84 personas afectadas (las familias se mantienen en sus inmuebles)
- 1 vía con acumulación de agua

Presidente Parroquial del GAD Posorja realizó recorrido por las zonas afectas. MSP brindó atención médica en la Cdma. Santa Martha. Maquinarias de Obras Públicas se encuentran realizando trabajos de limpiezas en las riberas del río.

- **Guayas/ Milagro/ Cabecera Cantonal, Milagro/ calle Guayaquil y Pedro Carbo, la Cdma. Acuarela de Rio, las Margaritas, Av. Paquisha, El Chobo.**

Por fuertes precipitaciones suscitadas en la tarde del 08/03/2023 se reportó calles afectadas con acumulación de agua, adicionalmente el desbordamiento del río Milagro. En la reunión del COE Cantonal del 10/03/2023, el alcalde declara en emergencia al cantón, se reporta las siguientes afectaciones:

- 44 Viviendas afectadas
- 47 familias (se encuentran en Alojamiento Temporal)
- 170 personas evacuadas
- 8 centros educativos afectados
- 60% servicio de alcantarillado afectado

Equipos técnicos del GAD y Cruz Roja levantaron información de afectaciones. SGR realizó levantamiento de información y adecuó el albergue en el establecimiento Educativo el Colegio 17 de Septiembre.

- **Guayas / Isidro Ayora/Isidro Ayora, Cabecera Cantonal /Varios Sectores (San Agustín, San Agustín2, Las Palmas, Campin 1, Campin 2, San Felipe),** por lluvias registradas el día 07/03/2023, se produjo el desbordamiento del río Bachillero, afectando a varias viviendas y a cultivos de ciclo corto. Las familias se mantienen en sus inmuebles, se reporta las siguientes afectas.

- 116 Viviendas afectadas
- 116 familias, 464 personas afectadas

SGR realizó entrega de asistencia humanitaria a 45 familias que resultaron más afectadas. GAD Cantonal, Cuerpo de Bomberos Cantonal realizaron apoyo en la entrega de asistencia

Secretaría de Gestión de Riesgos

Dirección: CIS ECU 9-1-1, Av. Samborondón, Km 0,5

Código postal: 092302 / Samborondón-Ecuador

Teléfono: +593-4-259 3500

www.gestionderiesgos.gob.ec



humanitaria. MSP acudió con una brigada médica para realizar atención a las familias afectadas. GAD Cantonal realizó levantamiento de información en los sectores afectados y trabajos de limpieza de caminos y riberas del río. GAD Provincial realizó inspección.

- **Santa Elena/ Santa Elena/ Chanduy/ Bajada de Chanduy**, por causa del desborde del río La Camarona el 06/03/2023, se vio afectado el recinto Bajada de Chanduy, varias viviendas resultaron inundadas. La SGR confirmó un socavamiento en la vía causado por la erosión del río Chanduy por lo que el acceso vehicular es limitado hacia los 9 recintos (Cruces, San Jerónimo, San Francisco, Santa Isabel, Primero de Mayo, La Camarona, El Mamey, Vía a la Ciénega y Caimito). Se reportan las siguientes afectaciones:
 - 300 familias afectadas (1200 personas)
 - 8 metros de vía afectadosSGR coordinó con Fuerzas Armadas movilización para traslado de raciones hasta la comunidad San Jerónimo. FFAA colaboró con camión 6x6 para trasladado de raciones. GAD Sata Elena entrego 300 raciones de alimentos para las familias afectadas. MSP atendió a 50 personas de los grupos prioritarios y vulnerables de los sectores afectados. SGR- UMEVA se mantiene en monitoreo constante.

Zona 7

- **El Oro/Portovelo/Salatí/Sector Chunchi, Pueblo Viejo**, por lluvias presentadas en la madrugada del lunes 13/03/2023, se produjo un deslizamiento de tierra que obstaculizó el caudal del río Granadillos. Cuerpo de Bombreros de Portovelo mediante recorrido y con ayuda de un dron, confirmaron el evento. Jéfe Político informó que deslizamiento es de gran magnitud causando un represamiento de río y pone en riesgos los sectores y familias aledañas a la orilla de los ríos Ambocas y Amarillos, por tal motivo por seguridad recomendaron a 5 familias conformadas por 20 personas pernoctar en casas de familias acogientes. Se reunió la plenaria del COE Cantonal de Portovelo para coordinar acciones. GAD Cantonal, Jefatura Política, Cuerpo de Bombreros de Portovelo y Teniente Política Salatí realizaron recorrido y verificación del sitio. SGR , GAD Portovelo, IIGE y FFAA realizaron sobrevuelo en zona del deslizamiento por intermedio de helicóptero, para determinar acciones emergentes por el evento presente.

Zona 8

- **Guayas / Guayaquil /Posorja / Varios Sectores (Barrios Quito, Paquito Lotización San Francisco, Nueva Posorja, Nuevo Amanecer, 8 de Julio)**. A causa de las lluvias que se registraron el 09/03/2023, se produjo el desbordamiento de tres canales de aguas lluvias. Al momento los canales de aguas lluvias han disminuido su nivel, se reunió la COPAE para coordinas acciones. Interagua realiza limpieza de los canales, se reporta las siguientes afectaciones:
 - 12 Viviendas afectadas
 - 12 familias afectadas, 48 personas afectadasLa SGR y GAD Parroquial de Posorja realizaron recorridos por sectores afectados.

Zona 9

- **Pichincha / Puerto Quito / Puerto Quito / Puente que limita entre Pichincha y Esmeraldas, Los Bancos [E28]**. A causa de las lluvias que se registraron el 18/03/2023, se produjo el aumento del caudal del Río Blanco, causando el colapso del puente de la vía de primer orden que limita entre Pichincha y Esmeraldas. Se habilitó la vía alterna Santo Domingo-10 de agosto o la vía Las Mercedes-Los Bancos en el Km 16. Se encuentra habilitado un carril de manera parcial para el tránsito vehicular con precaución. Se realizaron trabajos en coordinación con maquinaria del Consejo Provincial de Santo Domingo. MTOP realiza los estudios de factibilidad para la construcción de un nuevo puente según la asignación de presupuesto.

Secretaría de Gestión de Riesgos

Dirección: CIS ECU 9-1-1, Av. Samborondón, Km 0,5
Código postal: 092302 / Samborondón-Ecuador
Teléfono: +593-4-259 3500
www.gestionderiesgos.gob.ec

10. Mapa de afectación por Época Lluviosa – eventos de mayor impacto en los últimos 15 días

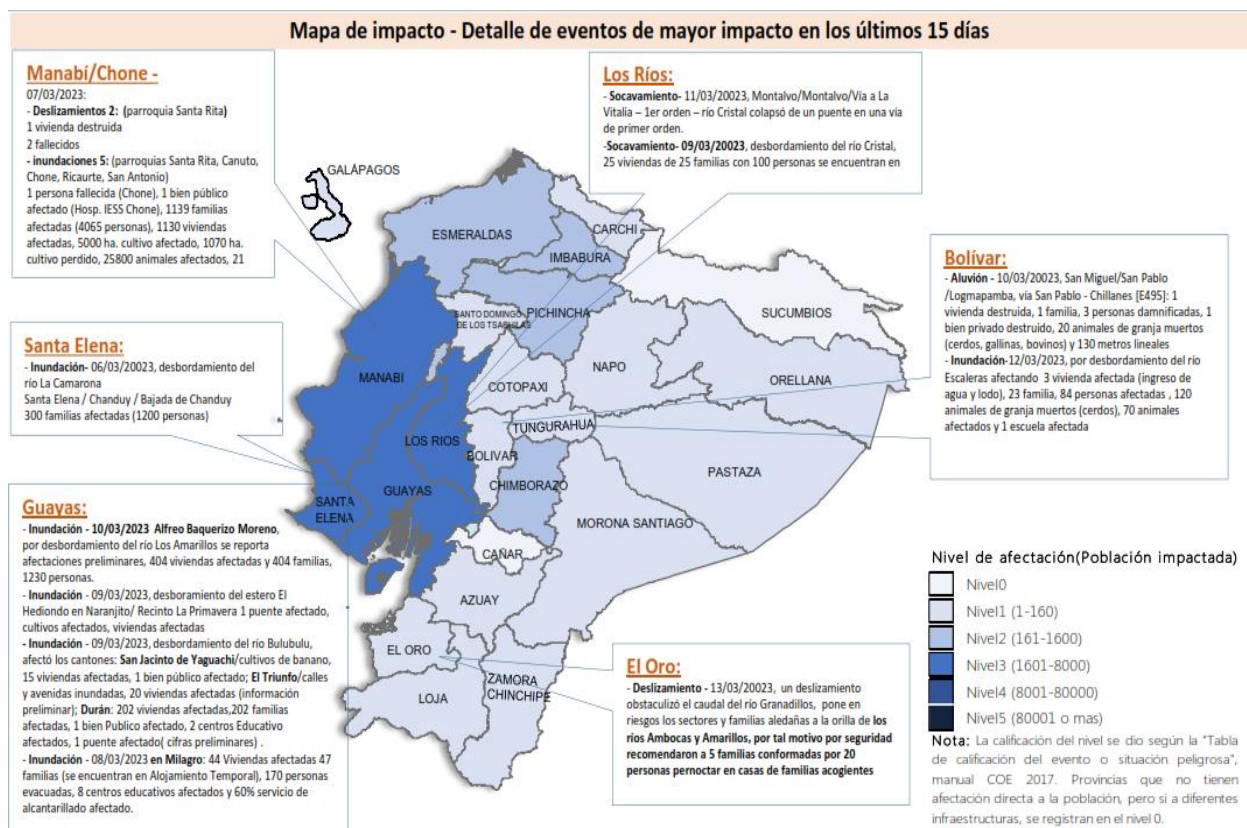

SitRep generado por la Dirección de Monitoreo de Eventos Adversos de la Secretaría de Gestión de Riesgos.

SitRep elaborado por:

Nombre: Stalin Jiménez M. - Analista de Monitoreo
 Correo electrónico: stalin.jimenez@gestionderiesgos.gob.ec
 Teléfono: 042593500 ext. 1630

SitRep aprobado por:

Nombre: Mariana Quispillo - Directora de Monitoreo de Eventos Adversos
 Correo electrónico: director.monitoreo@gestionderiesgos.gob.ec
 Teléfono: 042593500 ext. 1960

Para ser agregado o removido de esta lista de SitRep, por favor envíe un correo electrónico a sala.nacional@gestionderiesgos.gob.ec
 Para más información, visite nuestro sitio Web: <https://www.gestionderiesgos.gob.ec/informes-de-situacion-actual-por-eventos-adversos-ecuador/>

Secretaría de Gestión de Riesgos

Dirección: CIS ECU 9-1-1, Av. Samborondón, Km 0,5
 Código postal: 092302 / Samborondón-Ecuador
 Teléfono: +593-4-259 3500
www.gestionderiesgos.gob.ec

