

SitRep No. 06 – Sismo Balao, Guayas

INFORME DE SITUACIÓN NACIONAL

Este Informe cubre el período desde las 12h12 del 18/03/2023 hasta las 18h00 del 19/03/2023.

El próximo SitRep será emitido alrededor de las próximas 4 horas.

1. Puntos importantes/prioridades de la emergencia



- La atención prioritaria a la población se centra en las comunidades de Puná, Machala y Pasaje.
- Las evaluaciones de familias (EVIN Digital) y evaluación de infraestructuras y edificaciones se ejecutan con brigadas permanentes ubicadas en las zonas afectadas.
- Para la coordinación de acciones se mantiene activa la plenaria del COE Nacional, junto con los Grupos de Trabajo (GT) 1 2 y 3, y las Mesas Técnicas de Trabajo (MTT) Provinciales: 2, 3, 4, 6 y 7 de Azuay, El Oro y Guayas.
- Se han activado los COE Provinciales de Guayas, Azuay, Cañar y El Oro, así como los COE Cantonales: El Guabo, Pasaje, Machala y Santa Rosa en El Oro; Cuenca y Santa Isabel en Azuay.
- Se encuentran declarados en emergencia los cantones de Pasaje y El Guabo en la provincia de El Oro.

NIVEL DE AFECTACIÓN

4

Calificación realizada con base al Manual del COE 2017. Este valor puede ascender o descender en función de la evolución y atención del evento.

2. Mapa situacional del evento



Hasta el momento se registran 27 réplicas, siendo de 3.4 la de mayor magnitud el día de ayer a las 18h33 y en el transcurso de la madrugada y mañana de hoy se han presentado réplicas de magnitud entre 2.1 y 3.2

Mapa 1. Ubicación de eventos localizados en la zona del Golfo luego del sismo

3. Afectaciones

Hasta el corte del informe se han registrado las siguientes afectaciones a nivel nacional:

Nota aclaratoria: Toda la información de cifras mostrada en el presente Informe, está sujeta a variación en virtud del levantamiento continuo de información.

Afectación a Personas:



*Fallecidos:

*13



Heridos:

484

Afectación a Viviendas:



**Viviendas afectadas:

205



Viviendas destruidas:

90

Secretaría de Gestión de Riesgos

Dirección: CIS ECU 9-1-1, Av. Samborondón, Km 0,5

Código postal: 092302 / Samborondón-Ecuador

Teléfono: +593-4-259 3500

www.gestionderiesgos.gob.ec



República del Ecuador

Infraestructura educativa		Infraestructura de salud	
 Unidades Educativas afectadas:	112	 Establecimientos de Salud afectados:	48
Bienes Públicos			
 ***Bienes públicos afectados:	29	 Bienes públicos destruidos:	6
Bienes Privados			
 ****Bienes privados afectados:	46	 Bienes privados destruidos:	3
<p><i>*Fallecidos: 11 El Oro (9 Machala, 1 El Guabo, 1 Pasaje), 2 Azuay (1 Cuenca, 1 Molleturo) – Las cifras fueron ajustadas de acuerdo a la revisión de datos de las MTT en el COE Provincial de El Oro.</i></p> <p><i>** Las viviendas afectadas se encuentran en proceso de evaluación técnica.</i></p> <p><i>***Bienes públicos afectados: 4 Azuay, 1 Cañar, 1 Chimborazo, 15 El Oro, 5 Guayas, 1 Loja y 2 en Santa Elena.</i></p> <p><i>****Bienes privados afectados: 16 Azuay, 1 Bolívar, 3 Cañar, 12 El Oro, 11 Guayas, 3 Loja.</i></p>			

Afectación a servicios básicos esenciales e infraestructura:

- Se reportó afectación a la red eléctrica en algunos puntos de las provincias de El Oro, Guayas y Azuay.
- En Azuay, en el cantón Ponce Enríquez, sector Bella Rica se trasladan brigadas al momento para restituir totalmente el servicio luego del evento.
- Continúa el proceso de rehabilitación del servicio eléctrico en sectores afectados de los cantones: Guabo, Pasaje y Machala.
- El servicio de agua potable en el cantón de El Guabo se encuentra con un 20% de afectación.

También se reportaron dos deslizamientos a causa de la actividad sísmica. Los eventos se presentaron en la vía Cuenca-Girón -Pasaje [E-59] en Pucará, Azuay, así como en Lican en la curva de Lican, vía Riobamba - Colta [E35], en Riobamba, Chimborazo.

En la siguiente tabla se detalla las afectaciones a nivel provincial:

Provincias	Personas Fallecidas	Personas Heridas	Viviendas Afectadas	Viviendas Destruidas	Establecimientos Educativos Afectados	Centros De Salud Afectados	Bienes Públicos Afectados	Bienes Públicos Destruidos	Bienes Privados Afectados	Bienes Privados Destruidos
El Oro	11	430	129	78	39	18	15	6	12	2
Guayas	0	31	49	7	36	16	5	0	11	0
Azuay	2	19	14	4	23	8	4	0	16	1
Loja	0	0	5	0	5	0	1	0	3	0
Los Ríos	0	4	3	0	1	0	0	0	0	0
Bolívar	0	0	2	0	0	0	0	0	1	0
Cañar	0	0	2	0	2	3	1	0	3	0
Chimborazo	0	0	1	0	0	1	1	0	0	0
Manabí	0	0	0	0	4	0	0	0	0	0
Morona Santiago	0	0	0	0	1	0	0	0	0	0
Santa Elena	0	0	0	1	0	2	2	0	0	0
Zamora Chinchipe	0	0	0	0	1	0	0	0	0	0
Total	13	484	205	90	112	48	29	6	46	3

Fuente: UGR, Unidades de Monitoreo SGR, 19/03/2023, corte 18:00

4. Acciones de coordinación y de respuesta

El COE Provincial de El Oro, en sesión del 19/03/2023, resolvió lo siguiente:

1. ECU 911 realizará evolución en conjunto con Capitania de Puerto Bolívar para poder habilitar la torre y cámara de Monitoreo en la Isla Jambelí.

Secretaría de Gestión de Riesgos

Dirección: CIS ECU 9-1-1, Av. Samborondón, Km 0,5
 Código postal: 092302 / Samborondón-Ecuador
 Teléfono: +593-4-259 3500
 www.gestionderiesgos.gob.ec

2. Gobernador solicitara mediante oficio a la Contraloría y ANT que todos los carros de las instituciones que están atendiendo la emergencia en la provincia de El Oro se puedan movilizar con todas las facilidades que el caso amerite.
3. GAD Municipal coordinaran la evacuación de los escombros de las viviendas colapsadas.
4. Todas las acciones de respuesta y flujo de información serán canalizadas a través de la Sala Situacional instalada en Ecu 911 Machala.
5. Ministerio de Educación solicita apoyo para suscribir un acta de entrega recepción para la escuela John Kennedy de Pasaje que será utilizada como Alojamiento Temporal.
6. Cruz Roja solicita que se evalúe la infraestructura del banco de sangre, para brindar la seguridad al personal que realiza las labores en este sitio.
7. Gobiernos Autónomos Descentralizados serán los administradores y responsables del alojamiento temporales que se activen en sus territorios.
8. Alcaldesa Solicita que se haga un recorrido a las casas que han sido afectadas en el Cantón Santa Rosa.

El COE Cantonal de Pasaje decidió: “suspender todas actividades sociales, mientras el cantón se encuentre en esta situación, es decir, se efectuará el cierre de locales como: bares, discotecas, licorerías, salones de evento, iglesias, canchas deportivas, cursos vacacionales, entre otros.

8. Habilitación de carpa para el triage, apoyo psicológico y atención prehospitalaria en el parque central Abdón Calderón.

9. Declara puesto de mando unificado en el parque central Abdón Calderón.

10. Suspensión temporal de servicios para atención al público durante la evaluación de daños administrativos de cada institución el día lunes 20 de marzo.

A continuación, se detallan principales acciones de respuesta por sectores:

MTT-1: Agua segura, saneamiento y gestión de residuos

Equipos se encuentran evaluando los sectores afectados.

MTT-2: Salud y Atención Prehospitalaria

- MSP al momento reporta que ha desplegado brigadas médicas de atención a las comunidades de la Isla Puná, en donde se han realizado las siguientes atenciones y valoraciones médicas: en Puerto Roma se realizaron 34 atenciones, en Santo Domingo se realizaron 43 atenciones médicas a la población en general, en Puerto Salinas se realizaron 22 atenciones y en Puerto La Cruz se realizaron atenciones con Brigada de Médica Emergencia en un total de 50 atenciones.
- MSP indica que atendió a 461 heridos a través de su red a nivel nacional. Continúa la evaluación de infraestructuras.
- Se activó personal de contingencia en establecimientos de salud tipo C.

MTT-3. Servicios Básicos esenciales

COE Cantonal de Pasaje indica que se iniciará la remoción de escombros de las estructuras colapsadas.

PETROECUADOR informa que presentó afectación en la Terminal Cuenca a causa de movimientos de masa que generó proceso de desarme de esferas.

MTT3 garantiza la provisión y rehabilitación de los servicios esenciales afectados:

- Los centros de control de la Empresa Distribuidora han sido normalizados en los Cantones: El Guabo, Machala y Ponce Enríquez.
- Aeropuerto de Santa Rosa, reporta daños leves, al momento se encuentra operativo.
- CNT identificó clientes afectados: 19 en la provincia de Cotopaxi, 5.199 en El Oro, y 10.408 en Guayas; además 43 Nodos Móviles afectados: 3 en Azuay, 1 en Cañar, 28 en el Oro y 11 en Guayas.
- CNEL se encuentra reestableciendo el servicio de energía eléctrica en varios sectores de la provincia.
- MTOP se encuentra revisando puentes y vías estatales.

MTT4 Atención a la Población

Secretaría de Gestión de Riesgos

Dirección: CIS ECU 9-1-1, Av. Samborondón, Km 0,5

Código postal: 092302 / Samborondón-Ecuador

Teléfono: +593-4-259 3500

www.gestionderiesgos.gob.ec

- SGR junto al GAD Cantonal Guayaquil y Voluntariado de Protección Civil (VPC), realizan evaluación de necesidades y entregan asistencia humanitaria en las zonas afectadas de la Isla Puná luego de la evaluación realizada en horas anteriores al operativo. CSCG hizo la entrega de 15 kits de alimentos y aseo y SGR hizo la entrega de 13 kits de alimentos.
- Equipo EVIN de SGR trabaja en conjunto con las UGR para levantamiento de información en los cantones de Machala, Pasaje y El Guabo.
- SGR junto al Gobernador de El Oro, realizó recorridos en Puerto Bolívar constatando las viviendas afectadas y necesidades de las familias.

MTT-5 Educación y situación de emergencia

Ministerio de Educación reporta 112 establecimiento educativos afectados:

- Zona 4: 4 establecimientos educativos afectados.
- Zona 5: 9 unidades afectadas con desprendimiento de techo, vidrios rotos y afectación a cerramientos.
- Zona 6: 26 establecimientos educativos afectados con colapso parcial de cerramientos.
- Zona 7: 45 establecimientos afectados con colapso de muro de cerramiento y paredes.
- Zona 8: 28 establecimientos educativos afectados con colapso de pared de cerramiento, grietas, colapso de tumbado, caída de postes.

Adicional la SENESCYT reportó afectaciones en la Universidad Técnica de Machala, Universidad de las Artes en Guayaquil y la Universidad de Milagro. Se evidenciaron daños en un Instituto en fase de construcción en Machala.

MTT-6: Medios de Vida y Productividad

- MTT6 levanta información de afectaciones en el sector turístico y comercio.
- Ministerio de Cultura y Patrimonio realizó la evaluación preliminar de los daños en los repositorios del Ministerio de Cultura. Existen daños en las EOD's de Pumapungo-Cuenca y MAAC en Guayaquil, al igual que en sus sedes Nahim Isaías, Presley Norton.

MTT-7 Vivienda e Infraestructura

- MIDUVI movilizó a la provincia de El Oro, brigadas para ejecutar la evaluación técnica de viviendas de las zonas afectadas. SGR capacitó al personal sobre el uso del formulario física y digital de evaluación estructural de viviendas.
- COE Cantonal de Pasaje coordina con el Departamento de Ordenamiento Territorial Municipal, SGR y el Instituto de Patrimonio, la evaluación del estado de las edificaciones afectadas.
- Ministerio del Deporte confirmó afectaciones de 13 infraestructuras deportivas de acuerdo al siguiente detalle por zonas:
 - o Zona 2: 1 centro deportivo
 - o Zona 3: 2 coliseos afectados
 - o Zona 5: 5 centros educativos afectados (oficinas, estadio y coliseo)
 - o Zona 6: 1 centro deportivo afectados (Federación Deportiva Provincial de Azuay)
 - o Zona 7: 4 centros deportivos afectados (coliseos y estadios).

GT-1: Logística

Ejecuta acciones oportunas y movilización de personal, para brindar seguridad.

GT-2: Seguridad y Control

- Instituciones brindan seguridad de infraestructuras colapsadas.

GT-3: Búsqueda, salvamento y rescate

- Cuerpo de Bomberos Pasaje ejecutó operaciones de búsqueda y rescate en varias edificaciones colapsadas. Para esto se conformó un equipo con 4 integrantes del equipo USAR - ECU - 21 del Oro, 56 miembros del Cuerpo de Bomberos de Pasaje, 17 Agentes de Control Municipal, miembros de la Cruz Roja, del Ministerio de Salud Pública, 15 efectivos del Ejército ecuatoriano y se utilizaron 12 unidades bomberiles. Se confirmó un total de 14 personas rescatadas con vida.
- Cuerpo de Bomberos se realizó sobrevuelo de reconocimiento en 5 puntos de la Isla Puná, en conjunto con la Fuerza Aérea Ecuatoriana.

Secretaría de Gestión de Riesgos

Dirección: CIS ECU 9-1-1, Av. Samborondón, Km 0,5

Código postal: 092302 / Samborondón-Ecuador

Teléfono: +593-4-259 3500

www.gestionderiesgos.gob.ec

El ECU 911 han registrado 146 llamadas de consulta y 421 llamadas de emergencia por el evento sísmico.

5. Alojamientos temporales

La SGR junto con los GADs Cantonales activaron los siguientes alojamientos temporales para las familias damnificadas:

Cantón	Parroquia	Nombre Del Alojamiento Temporal	Personas Alojadas	Familias Alojadas
Pasaje	Bolívar	Unidad Educativa John F Kennedy	35	10

Fuente: UGR, 19/03/2023, corte 18:00

6. Mapa de afectación

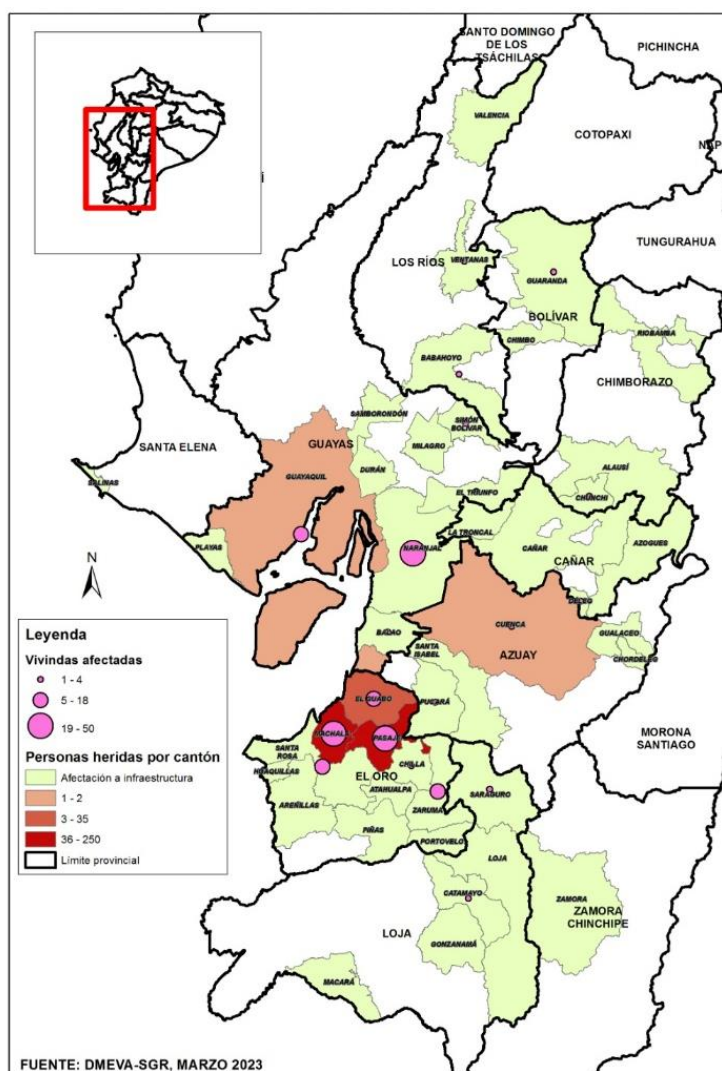

Mapa 2. Mapa de personas heridas y viviendas afectadas por el sismo.

SitRep generado por la Dirección de Monitoreo de Eventos Adversos de la Secretaría de Gestión de Riesgos.

SitRep elaborado por:

Nombre: Stalin Jiménez M. - Analista de Monitoreo

SitRep aprobado por:

Nombre: Mariana Quispillo - Directora de Monitoreo de Eventos Adversos

Secretaría de Gestión de Riesgos

Dirección: CIS ECU 9-1-1, Av. Samborondón, Km 0,5

Código postal: 092302 / Samborondón-Ecuador

Teléfono: +593-4-259 3500

www.gestionderiesgos.gob.ec

Correo electrónico: stalin.jimenez@gestionderiesgos.gob.ec
Teléfono: 042593500 ext. 1630

Correo electrónico: director.monitoreo@gestionderiesgos.gob.ec
Teléfono: 042593500 ext. 1960

Para ser agregado o removido de esta lista de SitRep, por favor envíe un correo electrónico a sala.nacional@gestionderiesgos.gob.ec
Para más información, visite nuestro sitio Web: <https://www.gestionderiesgos.gob.ec/informes-de-situacion-actual-por-eventos-adversos-ecuador/>

Secretaría de Gestión de Riesgos

Dirección: CIS ECU 9-1-1, Av. Samborondón, Km 0,5
Código postal: 092302 / Samborondón-Ecuador
Teléfono: +593-4-259 3500
www.gestionderiesgos.gob.ec