

SitRep No. 52 – Época Lluviosa

INFORME DE SITUACIÓN NACIONAL

Este Informe cubre el período de 01.01.2023 al 09.04.2023

El próximo SITREP será emitido el 09.04.2023 a las 15:00 o en caso de generarse nueva actividad relevante

1. Puntos importantes

- Desde el 1 de enero de 2023 hasta la fecha, 173 cantones se han visto afectados por 1.292 eventos peligrosos causados por época lluviosa.
- Las provincias con mayores afectaciones a la población son: Guayas, Manabí, Los Ríos, Santa Elena, Cotopaxi, El Oro, Santo Domingo de Los Tsáchilas, Imbabura y Chimborazo.
- Se mantienen activos 12 alojamientos temporales para la atención a las personas afectadas y damnificadas.
- Las entidades de coordinación han activado los COE respectivos y las instituciones de respuesta realizan entrega de Asistencia Humanitaria en los sectores afectados.

NIVEL DE AFECTACIÓN

4

Calificación realizada con base al Manual del COE 2017

2. Situación Hidrometeorológica actual.

De acuerdo al pronóstico regional emitido por el INAMHI para el 09/04/2023 y 10/04/2023 prevé lo siguiente:

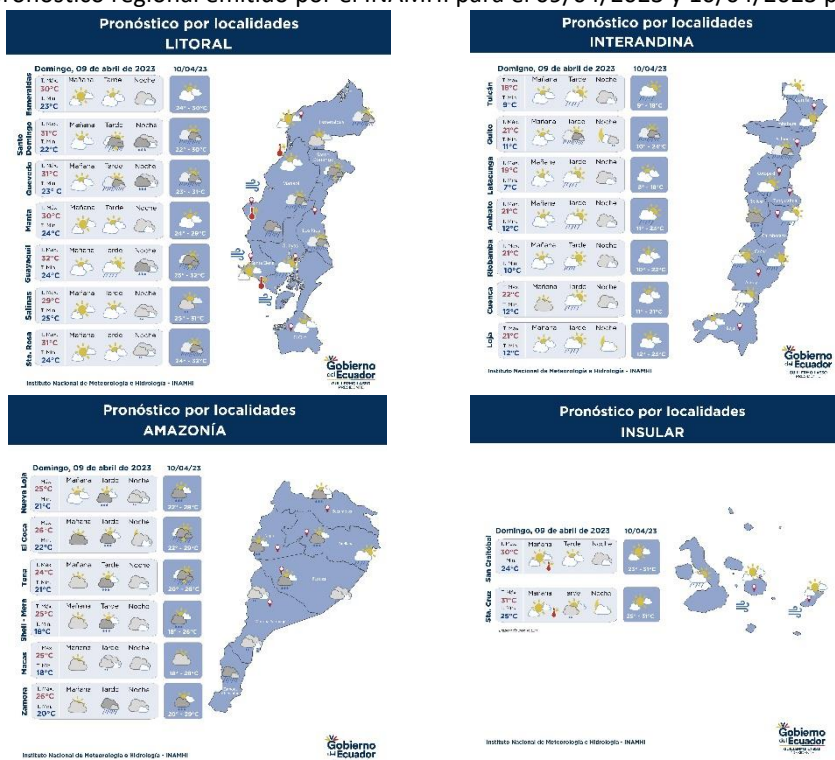

ESTADO DE CUERPOS DE AGUA.

En el seguimiento realizado por las Unidades de Monitoreo de la SGR, al momento se presentan 7 cuerpos de agua (ríos) desbordados, y 14 cuerpos de agua (ríos) con tendencia a aumentar de nivel:

07 cuerpos de Agua Desbordados				
Provincia	Cantón	Parroquia	Sector	Nombre del Río
Los Ríos	Vinces	Vinces, Cabecera Cantonal	Vinces	Vinces
	Baba	Baba, Cabecera Cantonal	El Jobo	Correntoso
	Baba	Baba, Cabecera Cantonal	El Jobo	Los Esteros
	Baba	Baba, Cabecera Cantonal	El Jobo	El Bolichon
	Baba	Baba, Cabecera Cantonal	El Jobo	Juan Tomás
	Vinces	Vinces, Cabecera Cantonal	Vinces	Macul
	Vinces	Vinces, Cabecera Cantonal	Vinces	Pisco

Secretaría de Gestión de Riesgos

Dirección: CIS ECU 9-1-1, Av. Samborondón, Km 0,5
Código postal: 092302 / Samborondón-Ecuador
Teléfono: +593-4-259 3500
www.gestionderiesgos.gob.ec



14 cuerpos de Agua Con tendencia a aumentar de nivel				
Provincia	Cantón	Parroquia	Sector	Nombre del Río
Esmeraldas	Quinindé	Chura (Chancama) (Cab. En El Yerbero)	Salinas	Esmeraldas
Guayas	Salitre (Urbina Jado)	Gral. Vernaza (Dos Esteros)	Recinto Mastrantal	Mastrantal
	Salitre (Urbina Jado)	El Salitre (Las Ramas), Cabecera Cantonal	La Bocana	Vinces
	Salitre (Urbina Jado)	El Salitre (Las Ramas), Cabecera Cantonal	San Matías	Salitre
	Santa Lucía	Santa Lucía, Cabecera Cantonal	Sector La Capilla	Daule
	Coronel Marcelino Maridueña	Coronel Marcelino Maridueña (San Carlos), Cabecera Cantonal	Playita mia	Barranco alto
	Salitre (Urbina Jado)	El Salitre (Las Ramas), Cabecera Cantonal	Recinto Rebasco	Rabasco
Manabí	Daule	Laurel	Cabecera parroquial	Pula
	Chone	Chone	Chone	Rio Mosquito
Los Ríos	Quevedo	San Camilo	San Camilo	Quevedo
	Buena Fé	San Jacinto de Buena Fé, Cabecera Cantonal	Pto. Bajaña	Pto. Bajaña
	Palenque	Palenque, Cabecera Cantonal	Palenque	La Reversa
Morona Santiago	Tiwintza	San José de Morona	Puerto Morona	Morona
	Gualaquiza	Mercedes Molina	Puente sobre el río Gualaquiza	Gualaquiza

3. Eventos Peligrosos y Afectaciones - Resumen.

Desde el 01 de enero del 2023 a la fecha, por la época lluviosa se han registrado los siguientes eventos:

No.	Provincia	No. De Eventos	Aluvión	Colapso Estructural	Deslizamiento	Granizada	Hundimiento	Inundación	Socavamiento	Subsidencia	Tormenta Eléctrica	Vendaval
1	Guayas	265		43	19			174	9		1	19
2	Pichincha	168	2	17	107	1		33	4		3	1
3	El Oro	115	2	15	60			28	7		1	2
4	Bolívar	106	8	5	69		5	15	4			
5	Manabí	102	1	6	17		2	71	1	2		2
6	Los Ríos	86		8	3			50	7			18
7	Loja	57	1	5	36		1	11	3			
8	Esmeraldas	49		7	21			18	2		1	
9	Azuay	45		4	24	5		10	2			
10	Santo Domingo De Los Tsáchilas	41		5	14			17	1			4
11	Santa Elena	39		8	3			23	4			1
12	Chimborazo	32	2	1	20		1	6	2			
13	Imbabura	32	3		23	1		3	1		1	
14	Napo	30	5	2	12			4	5			2
15	Cotopaxi	26		4	11			7	2			2
16	Cañar	22		2	9	2		8	1			
17	Morona Santiago	19		1	9			5	1			3
18	Carchi	17	1		13			2	1			
19	Zamora Chinchipe	12	1	1	4			4				2
20	Pastaza	10			5			4				1
21	Tungurahua	9		2	3		2	2				
22	Orellana	7			3			2	1			1
23	Sucumbíos	2			1			1				
24	Galápagos	1			1							
Total	Suma total	1292	26	136	487	9	11	498	58	2	7	58

Fuente: Unidades de Monitoreo - SNDGR. 09/04/2023 - 10:00

Por los eventos detallados en la tabla anterior, se han registrado las siguientes afectaciones:

4. Eventos Peligrosos y Afectaciones - Resumen.

Afectación a Personas:			
	Fallecidos:	25	
	Personas afectadas:	58.742	
			Heridos: 31
			Personas damnificadas: 574

Afectación a Viviendas:

Secretaría de Gestión de Riesgos

Dirección: CIS ECU 9-1-1, Av. Samborondón, Km 0,5
 Código postal: 092302 / Samborondón-Ecuador
 Teléfono: +593-4-259 3500
 www.gestionderiesgos.gob.ec

	Viviendas afectadas:	12.263		Viviendas destruidas:	93
Afectación a servicios básicos esenciales e infraestructura:					
Vías afectadas (kilómetros)			Superficie agrícola impactada (hectáreas)		
	Primer Orden:	17,56		Afectación parcial:	10.707,00
	Segundo Orden:	13,10		Afectación total o pérdida:	7.980,00
	Tercer Orden:	8,76		Total de superficie agrícola impactada:	18.687,00
Total Vías afectadas (kilómetros):		39,44			
Infraestructura educativa			Infraestructura de salud		
	Unidades Educativas con daño funcional:	284		Centros de Salud afectados:	17
	Unidades Educativas con daño estructural:	82		Centros de Salud destruidos:	0
Total de unidades impactadas:		366	Total de centros de salud impactados:		17
Bienes Públicos					
	Bienes públicos afectados:	109		Puentes afectados:	37
	Bienes públicos destruidos:	22		Puentes destruidos:	35

Fuente: Unidades de Monitoreo - SNDGR. 09/04/2023 10:00

Nota aclaratoria: Toda la información de cifras mostradas en el presente Informe, está sujeta a variación en virtud del levantamiento continuo de información.

5. Detalle de afectaciones por provincias (de 1 de enero del año 2023 a la fecha).

No.	Provincia	No. Evento	Fallecidos	Heridos	Personas Impactadas	Personas afectadas	Familias afectadas	Personas Damnificadas	Familias Damnificadas	Viviendas Afectadas	Viviendas Destruídas	Centros De Salud Afectados	Puentes Afectados	Puentes Destruídos	Bienes Públicos Afectados	Bienes Públicos Destruídos	Bienes Privados Afectados	Bienes Privados Destruídos	Km. Lineales De Vías Afectadas	Ha Cultivo Afectados	Ha Cultivo Perdidos	Animales Afectados	Animales Muertos
1	Guayas	265	1	0	28294	28191	7445	103	30	5927	28	3	5	0	14	0	7	0	0,844	1787	5561	1340	100
2	Manabí	102	4	0	9067	8830	2410	237	52	2276	8	2	0	0	7	0	1	0	0,884	5500	1140	1390	25800
3	Los Ríos	86	1	0	8879	8808	2534	71	17	1953	16	1	4	1	1	1	4	0	4,229	2120	840	0	0
4	Santa Elena	39	0	0	5062	5010	1303	52	14	595	6	4	1	0	1	0	1	0	0,363	284	207	0	0
5	Cotopaxi	26	0	1	2012	2002	501	10	3	7	3	0	3	5	3	0	0	0	2,625	310	125	0	0
6	El Oro	115	0	0	1697	1687	547	10	5	649	0	2	5	10	13	1	8	2	1,691	625	10	105	52
7	Santo Domingo De Los Tsáchilas	41	0	0	1111	1077	288	34	9	205	9	1	2	0	3	2	1	0	0,448	20	1	0	51
8	Imbabura	32	0	3	694	681	208	13	4	161	4	0	0	1	0	4	31	0	6,285	8	20	93	94
9	Chimborazo	32	4	2	542	540	146	2	1	31	1	0	1	0	2	1	6	0	0,623	14	30	120	170
10	Bolívar	106	0	0	527	510	139	17	5	31	6	1	6	1	20	1	12	3	11,718	26	19	75	146
11	Pichincha	168	5	18	415	415	112	0	0	186	0	0	2	3	23	0	63	0	4,354	0	0	130	130
12	Esmeraldas	49	2	0	360	360	91	0	0	118	0	1	1	0	7	1	3	0	0,439	0	0	0	0
13	Loja	57	0	0	171	159	48	12	4	50	4	0	1	8	1	0	30	1	0,791	0	0	0	0
14	Napo	30	1	0	147	144	47	3	2	6	3	0	3	2	6	1	7	0	0,751	0	0	0	6431
15	Azuay	45	1	1	97	92	6	5	2	13	2	0	0	0	2	0	15	1	1,585	0	0	0	0
16	Morona Santiago	19	3	2	78	78	22	0	0	22	1	0	1	1	0	0	3	0	0,625	0	0	0	0
17	Pastaza	10	0	0	53	51	8	2	1	0	1	0	0	0	0	2	0	0	0,088	0	7	0	0
18	Zamora Chinchipe	12	0	0	48	48	48	0	0	21	0	0	0	2	2	0	9	3	0,202	0	0	0	0
19	Cañar	22	0	0	23	23	5	0	0	4	0	2	0	1	1	4	1	0	0,41	0	0	0	0
20	Carchi	17	3	1	19	16	3	3	1	3	1	0	0	0	1	4	0	0	0,35	0	0	0	0
21	Tungurahua	9	0	1	14	14	4	0	0	4	0	0	1	0	1	0	0	0	0,066	0	0	0	300
22	Orellana	7	0	0	4	4	1	0	0	1	0	0	1	0	1	0	0	0	0,035	0	0	0	0
23	Galápagos	1	0	2	2	2	0	0	0	0	0	0	0	0	0	0	0	0	0	0	0	0	0
24	Sucumbios	2	0	0	0	0	0	0	0	0	0	0	0	0	0	0	0	0	0,03	13	20	0	0
Total	Suma total	1292	25	31	59316	58742	15916	574	150	12263	93	17	37	35	109	22	202	10	39,44	10707	7980	3253	33274

Fuente: Unidades de Monitoreo - SNDGR. 09/04/2023 10:00

Personas impactadas incluye personas afectadas y damnificadas.

Secretaría de Gestión de Riesgos

Dirección: CIS ECU 9-1-1, Av. Samborondón, Km 0,5
Código postal: 092302 / Samborondón-Ecuador
Teléfono: +593-4-259 3500
www.gestionderiesgos.gob.ec



Gráfico de personas impactadas vs. Número de eventos peligrosos.
 Fuente: Unidades de Monitoreo - SNDGR. 09/04/2023 10:00

A continuación, se presenta el detalle de personas fallecidas a causa de eventos relacionados con la época lluviosa desde enero 2023:

Provincia	Cantón	Parroquia	Sector	Evento	Fecha del Evento	No. de fallecidos	Descripción
Pichincha	Cayambe	Cangahua	San José de Gualimburo.	Tormenta Eléctrica	08/04/2023	2	La caída de rayo afectó a 5 personas las dos personas fallecieron y tres personas resultaron heridas.
Manabí	Portoviejo	San Pablo	Varios Sectores	Inundación	30/03/2023	1	Una persona cae al alcantarillado; CB y PPNN informaron que en el Sector Milagro de la Parroquia Picoazá fue encontrado un cuerpo sin vida flotando en el río.
Guayas	Naranjal	San Carlos	Barrio San José, Hacienda La Indiana	Tormenta Eléctrica	22/03/2023	1	Se reporta un fallecido por alcance de un rayo; DINASED confirmó la novedad y realizaron los trabajos correspondientes para el levantamiento del cadáver
Pichincha	San Miguel de los Bancos	Mindo	Recinto El Cinto	Deslizamiento	16/03/2023	1	Una persona de sexo masculino falleció al ser arrastrado por el alud.
Azuay	Gualaceo	Gualaceo	Puente Certag	Deslizamiento	14/03/2023	1	Deslizamiento afectó a una vivienda y como resultado existe 1 persona fallecida y otra resultó herida.
Pichincha	Mejía	Manuel Cornejo Astorga	km 57, vía – Alóag [E20]	Deslizamiento	13/03/2023	1	Deslizamiento de tierra y escombros que arrastró el vehículo y atrapó al conductor.
Manabí	Chone	Chone	Varios sectores	Inundación	07/03/2023	1	Una persona fue arrastrada por la corriente del desvío del Río Mosquito.
Manabí	Chone	Santa Rita	Café Color Tierra, vía a la Alianza	Deslizamiento	07/03/2023	2	Deslizamiento causó el colapso total de una vivienda. CB encontró a dos personas fallecidas dentro de la vivienda.
Los Ríos	Babahoyo	Febres Cordero/	Rcto. San José del Edén	Vendaval	28/02/2023	1	Debido a fuertes vientos se destruyó una vivienda de caña y madera donde su único habitante fue encontrado bajo los escombros.
Chimborazo	Pallatanga	Pallatanga	Caserío Guapo	Aluvión	21/02/2023	4	El evento afectó dos bienes privados en donde se encontraron 4 personas fallecidas.
Esmeraldas	San Lorenzo	Alto Tambo	Puente de Lita a San Lorenzo	Inundación	18/02/2023	2	Debido al desbordamiento de una quebrada, dos personas que transitaban en motocicleta por un puente fueron arrastradas al río Lita.
Morona Santiago	Sucúa	Asunción	Recinto Ferial de Asunción	Deslizamiento	13/02/2023	3	El incremento del caudal del río Tutanangoza, ocasionó que un vehículo y sus ocupantes (7 personas) sean arrastrados por la corriente.
Napo	El Chaco	Gonzalo Díaz de Pineda	Vía E45, San Luis-El Reventador	Deslizamiento	12/02/2023	1	El deslizamiento arrastró a 5 vehículos en el sector el Reventador, una persona que se quedó atrapada y falleció.
Carchi	Espejo	El Goaltal	Las Juntas	Deslizamiento	22/01/2023	1	Se destruyó una vivienda, dentro de la cual se encontraba la propietaria quien quedó enterrada bajo los escombros.
Pichincha	Quito	Quitumbe	Antonio José de Sucre y Córdor	Colapso Estructural	18/01/2023	1	El colapso de una pared que se encontraba en construcción causó 3 personas heridas y 1 fallecida.
Carchi	Montúfar	San José	Ingreso sur de Montufar, [vía E35]	Deslizamiento	11/01/2023	2	Un grupo de obreros realizaban trabajos de instalación de alcantarillado y 2 personas quedaron atrapadas y fallecieron instantáneamente.
Total						25	

6. Alojamiento temporales activos.

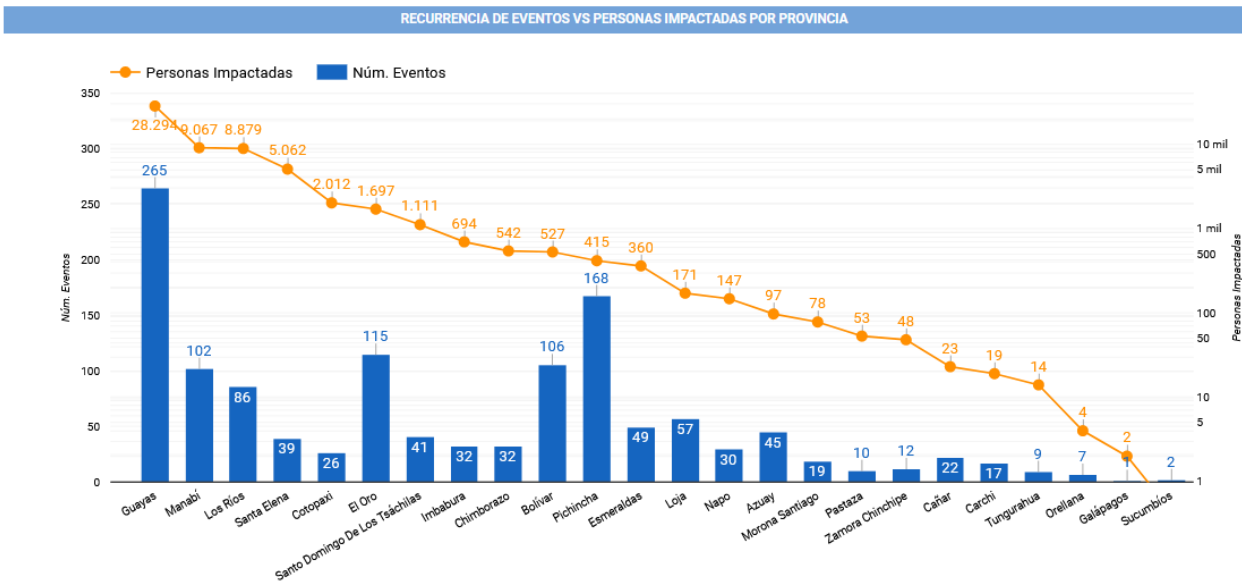
Para la atención a las personas afectadas/damnificadas eventos peligrosos al momento se encuentran activos 12 alojamientos temporales:

Secretaría de Gestión de Riesgos

Dirección: CIS ECU 9-1-1, Av. Samborondón, Km 0,5
 Código postal: 092302 / Samborondón-Ecuador
 Teléfono: +593-4-259 3500
 www.gestionderiesgos.gob.ec

Provincia	Cantón	Parroquia	Nombre Del Sitio De Alojamiento	Fecha de Apertura	Familias	Personas
Azuay	Santa Isabel	Santa Isabel (Chaguarurco)	Centro Comunitario De San Isidro	1/4/2023	37	129
Cañar	Biblián	Biblián	Casa Comunal Cuitun	10/3/2023	2	6
	Cañar	Ducur	Casa Comunal De Javín	30/3/2023	1	5
Cotopaxi	Pangua	Moraspungo	Casa Comunal	20/3/2023	1	6
El Oro	Santa Rosa	Santa Rosa	Cas Comunal Los Helechos	24/3/2023	3	10
	Santa Rosa	Santa Rosa	Escuela Javier Soto	23/3/2023	1	6
Guayas	Daule	Laurel	Refugio Temporal Casa Comunal Palo Alto	3/4/2023	3	10
	Santa Lucía	Santa Lucía	Albergue Temporal - Albergue Municipal Santa	14/3/2023	2	9
	Simón Bolívar	Simón Bolívar	Albergue Temporal / Centro Integral Gallo De Oro	10/3/2023	1	5
Loja	Chaguarpamba	El Rosario	Escuela Olimpia Mendieta	20/2/2023	2	7
Los Ríos	Montalvo	Montalvo	Alojamiento Temporal	14/3/2023	8	25
S.D. De Los Tsáchilas	Santo Domingo	Valle Hermoso	Casa De Retiro Padres Cavanis	18/3/2023	2	8
Total					63	226

7. Asistencia humanitaria.

En cuanto a asistencia humanitaria entregada por parte de la Secretaría de Gestión de Riesgos se registra:

Provincia	Kit Complementario De Alimentos	Kit De Primera Respuesta (Kprh)	GALLETAS PMA	Kir De Aseo Personal	Kit De Vestir	Toallas De Baño	Botas De Caucho (Par)	Camas	Cobijas/ Frazadas	Colchones	Kit De Dormir	Kit De Cocina	Kit De Vajilla	Cocinetas	Mosquiteras, Redes De Cama	Kit De Limpieza (Albergue)	KIT DE ALBERGUE TEMPORAL	KIT COCINA PARA ALBERGUES TEMPORALES	Mascarillas	Agua En Recipientes No Retornable (gal)	Tanque De 2500 L	Bidones Para Agua	Purificadores De Agua	Otros
Azuay	0	0	0	0	0	0	0	0	0	0	0	0	0	0	0	0	0	0	0	0	0	0	0	0
Bolivar	104	49	0	7	0	0	0	0	0	5	23	0	8	0	10	0	0	0	0	0	0	0	0	5
Carchi	1	0	0	1	0	0	0	0	2	2	0	0	1	0	0	0	0	0	0	0	1	0	0	4
Chimborazo	22	2	0	0	0	0	0	0	16	0	8	0	6	0	0	0	0	0	0	0	0	0	0	23
Cotopaxi	1	3	0	0	1	0	0	0	5	0	1	0	1	0	0	1	0	0	0	0	0	0	0	1
El Oro	35	78	0	0	0	0	0	0	111	111	0	0	0	0	0	0	0	0	0	0	0	0	22	222
Esmeraldas	0	0	0	0	0	0	0	0	5	5	0	0	0	0	0	0	0	0	45	0	0	0	0	15
Guayas	239	500	0	124	0	0	5	50	3	3	150	0	124	2	98	8	0	0	0	0	0	0	0	43
Imbabura	93	29	0	120	0	0	0	0	21	21	0	0	4	0	0	4	0	0	0	0	0	0	0	42
Loja	32	0	0	0	0	0	0	0	45	40	0	0	25	0	0	0	0	0	0	0	0	0	28	135
Los Ríos	203	228	0	46	0	0	0	0	0	0	50	0	35	0	0	3	0	0	0	0	0	0	0	0
Manabí	261	738	0	136	0	0	0	41	128	116	0	0	47	0	252	29	2	0	0	3	0	203	0	1491
Morona Santiago	22	0	0	0	0	0	0	0	0	0	33	0	22	0	0	0	0	0	0	0	0	21	0	59
Napo	0	0	0	0	0	0	0	0	13	13	0	0	4	0	0	4	0	0	0	0	0	0	0	26
Pastaza	1	0	0	0	0	1	0	0	0	0	1	0	1	0	1	0	0	0	0	0	0	0	0	0
Pichincha	0	14	0	0	0	0	0	0	0	0	40	0	0	0	0	31	0	0	0	0	0	0	0	0
Santa Elena	0	96	4	34	0	0	0	60	0	0	61	0	40	0	0	0	0	1	0	0	0	0	0	2
Santo Domingo De Los Tsáchilas	0	0	0	0	0	0	0	100	0	100	0	0	196	0	0	0	0	0	0	0	0	0	0	0
Total general	1014	1737	4	468	1	1	5	251	349	416	432	3	544	2	361	80	2	1	45	3	1	224	50	2068

Fuente: Unidades de Monitoreo - SNDGR. 09/04/2023 10:00

En cumplimiento al Decreto Ejecutivo N° 316 de fecha 6 de enero de 2022, donde se crea el “Bono de contingencia para personas afectadas por eventos de origen natural o antrópico”, La Secretaría de Gestión de Riesgos a solicitado al MIES se active el Bono de contingencia para personas damnificadas por la época lluviosa conforme al levantamiento EVIN, como se detalla a continuación:

Provincia	Cantón	Deslizamiento	Inundación	No. De Bonos Solicitados
Bolívar	San Miguel	1		1
Carchi	Espejo	1		1
Guayas	Alfredo Baquerizo Moreno (Jujan)		150	150
	Balzar		85	85
	Milagro		297	297
	Playas		100	100
Los Ríos	Baba		82	82
	Babahoyo		348	348
	Montalvo		363	363
	Quinsaloma		71	71
Manabí	Valencia		150	150
	Bolívar	28		28
	Chone		39	39
	Jipijapa		4	4
	Pedernales		16	16

Secretaría de Gestión de Riesgos

Dirección: CIS ECU 9-1-1, Av. Samborondón, Km 0,5
 Código postal: 092302 / Samborondón-Ecuador
 Teléfono: +593-4-259 3500
 www.gestionderiesgos.gob.ec

Provincia	Cantón	Deslizamiento	Inundación	No. De Bonos Solicitados
Santa Elena	Salinas		124	124
Santo Domingo de los Tsáchilas	Santo Domingo		113	113
Total		30	1942	1972

A continuación, se reporta asistencia humanitaria entregada por el SNDGR:

Provincia	Kit Complementario De Alimentos	Kit De Primera Respuesta (Kprh)	Raciones Alimenticias 24 Horas	Refrigerio	De Aseo Personal	Kit De Vestir	Toallas De Baño	Camas	Cobijas/ Frazadas	Colecciones	Kit De Dormir	Kit De Cocina	Kit De Vajilla	Cocinas	Poquerías, Rodas De Cama	Kit De Limpieza (Albergue)	Kit Menaja De Cocina	Agua En Recipientes No Retornables (Gal)	Agua Distribuida En Tanqueros Gal (No Poable)	Agua Distribuida En Tanqueros Gal (Poable)	Tanque De 2000 L.	Bidones Para Agua	Saquillos Control De Inundaciones	Láminas De Zinc	Carpas	Clavos Lib.	Cemento	Kit Escolor	Bonos de Contingencia (MIES)	Otros
Bolívar	0	0	0	0	42	148	0	0	0	2	0	0	4	4	0	0	0	520	0	0	0	0	0	0	0	0	0	0	0	151
Carchi	0	0	0	0	0	0	0	0	0	0	0	0	0	0	0	0	0	0	9600	47440	0	0	0	0	0	0	0	0	0	0
Chimborazo	14	0	0	0	0	0	1	12	2	3	0	1	0	0	0	0	0	0	0	0	0	0	0	0	0	0	0	0	10	
Guayas	48	3306	315	150	13	0	12	0	380	102	31	5	1	0	0	36	1	500	0	0	60	0	0	1	0	5	0	0	1032	
Imbabura	82	0	0	0	35	17	0	0	0	0	0	0	0	0	0	0	0	35	0	0	0	0	0	0	0	0	0	7	50	
Los Ríos	100	2	96	0	6	18	0	0	0	0	11	0	4	0	0	0	0	891	0	0	0	1700	36	0	0	0	0	0	213	
Manabí	15	0	0	0	11	0	0	15	0	58	0	7	0	33	0	0	0	0	0	0	0	0	0	0	0	0	0	13	76	
Morona Santiago	0	0	5	0	0	5	0	0	5	5	0	0	0	0	0	0	0	0	0	0	0	0	100	24	0	0	0	0	0	
Napo	8	2	0	0	0	3	0	0	0	0	2	0	1	0	0	0	0	0	0	0	0	0	0	0	0	0	0	0	0	
Pichincha	79	6	0	0	18	318	15	0	62	2	1	77	0	0	0	0	0	0	0	0	0	0	0	0	0	0	4	0	3	
Santa Elena	0	0	522	0	0	0	0	0	0	0	0	0	0	0	0	0	0	0	0	0	0	0	0	0	0	0	0	0	0	
Santo Domingo De Los Tsáchilas	14	9	99	0	3	0	2	3	9	0	0	0	0	0	7	0	0	0	8	2	0	0	0	0	0	0	0	0	110	
Total general	360	3325	1037	150	128	509	27	18	462	180	48	82	18	4	33	43	1	1946	9600	47448	2	60	1700	136	1	24	5	11	13	1645

09/04/2023 10:00

*Al momento se ha efectivizado la entrega de 13 bonos de contingencia en la provincia de Manabí

8. Declaratorias de emergencia vigentes:

Desde el 01/01/2023 hasta la presente fecha se han declarado en emergencia los siguientes cantones:

Fecha de declaratoria	Provincia	Cantón	Fecha de Cierre	Observación
29/03/2023	Carchi	San Pedro de Huaca	29/05/2023	A causa del temporal invernal a fin de que se destine los recursos humanos, técnicos, logísticos y económicos para atender esta catástrofe natural a causa del fuerte temporal invernal y se reporte constantemente sobre los acontecimientos que se puedan presentar para que el GAD pueda actuar en función de sus competencias y de ser el caso coordinar con las diferentes instituciones de acuerdo a sus competencias.
23/03/2023	El Oro	Santa Rosa	23/05/2023	Declarar en emergencia debido a las intensas lluvias que provocaron las inundaciones de sectores bajos densamente poblados de la Ciudad, causando daños materiales a viviendas y enseres del hogar, así como afectando a la salud de miles de ciudadanos.
23/03/2023	Guayas	Durán	22/05/2023	Declarar en emergencia de Saneamiento y Potabilización de agua o agua potable al cantón Durán con la finalidad de prevenir, mitigar y resolver los eventos adversos producidos por el incremento de casos de Leptospirosis.
23/03/2023	Manabí	San Vicente	20/04/2023	Declarar el estado de situación de emergencia en el cantón San Vicente, por el desabastecimiento de agua potable en las parroquias San Vicente y Canoa; y, ante los efectos adversos generados por las fuertes lluvias en zonas afectadas en el cantón San Vicente.
22/03/2023	Cotopaxi	Pangua	24/04/2023	Se declaró en emergencia el cantón Pangua debido a que los eventos naturales superan la capacidad de respuesta local.
21/03/2023	Guayas	Naranjal	20/05/2023	Se declaró en emergencia el cantón Naranjal con la finalidad de prevenir, mitigar y resolver los eventos adversos producidos por las inundaciones a consecuencia de la grave etapa invernal y movimientos telúricos ocurridos el 18 de marzo
18/03/2023	Santo Domingo de Los Tsáchilas	La Concordia	18/05/2023	Declarar en emergencia debido a las intensas lluvias que provocaron el desbordamiento del Río Blanco en el cantón, causando daños materiales a viviendas, vías y puente.
15/03/2023	Bolívar	Caluma	15/05/2023	Declarar la emergencia en todo el cantón Caluma y demás zonas de influencia, en virtud de la fuerte estación invernal.
15/03/2023	Bolívar	Chillanes	15/05/2023	Declarar la emergencia en todo el cantón de Chillanes, provincia de Bolívar, en virtud de la fuerte estación invernal.
15/03/2023	Chimborazo	Alausí	15/05/2023	GAD Cantonal declaró en Situación de Emergencia por el lapso de 60 días, a fin de atender de manera urgente las adquisiciones y contrataciones que han surgido de manera imprevista para prevenir, reaccionar y mitigar la emergencia.
11/03/2023	Guayas	San Jacinto de Yaguachi	13/05/2023	Declarar el Estado de Emergencia en la jurisdicción del Cantón de San Jacinto de Yaguachi, como consecuencia del estado de conmoción generada por los eventos naturales.
11/03/2023	Los Ríos	Montalvo	08/05/2023	Declarar la emergencia institucional al GAD del cantón Montalvo, con el fin de mitigar o remediar los efectos de las inundaciones y poder brindar asistencia humanitaria a la población afectada.
10/03/2023	Guayas	Milagro	20/04/2023	Declaratoria de Emergencia Sanitaria por Inundaciones en el cantón San Francisco de Milagro, desbordamientos en el sistema hídrico del cantón, anegando cientos de hectáreas de cultivos y el área urbana de Milagro.
11/03/2023	Manabí	Chone	05/05/2023	Resolución de emergencia del cantón Chone para atender los sectores más afectados por los daños causados por las fuertes lluvias.
25/02/2023	Santa Elena	Salinas	25/04/2023	Declararon el estado de emergencia ocasionado por las torrenciales lluvias, caídas en el cantón Salinas, en fechas 20, 21 y 25 de febrero del 2023, que provocaron inundaciones y anegaciones en diferentes sectores, afectando gravemente a la comunidad Salinense.
24/02/2023	Santa Elena	Santa Elena	24/04/2023	Resolución de emergencia del cantón Santa Elena para atender los sectores más críticos y de forma inmediata para mitigar los daños causados por las fuertes lluvias.
16/01/2023	Zamora Chinchipe	Nangaritzta	15/05/2023	Declarar estado de emergencia, en toda la ciudad de Guayzimi, perteneciente al cantón Nangaritzta, debido al desbordamiento de las quebradas Guayzimi y Central, que ocasionaron la inundación del área urbana de la ciudad de Guayzimi; Declaración de emergencia que tendrá la duración de noventa días calendario contados a partir de la fecha de declaración.

Secretaría de Gestión de Riesgos

Dirección: CIS ECU 9-1-1, Av. Samborondón, Km 0,5
Código postal: 092302 / Samborondón-Ecuador
Teléfono: +593-4-259 3500
www.gestionderiesgos.gob.ec

Declaratorias de emergencia sectoriales:

Adicional a las declaratorias de emergencia territoriales se han declarado en emergencia los siguientes sectores:

Fecha de declaratoria	Institución	Provincia	Cantones	Fecha de Cierre	Observación
31/03/2023	GAD M – Portoviejo	Manabí	Portoviejo	30-04-2023	Declarar en estado de emergencia en varios sectores de cantón Portoviejo, como la zona denominada “Che Guevara” en la parroquia 12 de Marzo, y otros, generados por el deslizamiento de tierras, producto de las fuertes lluvias en el cantón, a fin de adoptar las acciones emergentes para precautelar la integridad de los ciudadanos afectados.
20/03/2023	ELEPCO S.A	Cotopaxi	Pangua La Maná	20/05/2023	Declarar en estado de emergencia y de permanente alerta para realizar las acciones inmediatas que se requieran para proteger a la ciudadanía y afrontar cualquier situación negativa que se pudiera generar por la situación de emergencia por inundaciones que está ocurriendo en los cantones de Pangua y La Maná.
20/03/2023	MTOP	Pichincha Esmeraldas Santo Domingo de los Tsáchilas Azúay		20/05/2023	Declarar la emergencia, siendo que el daño causado a la red vial estatal E-28, E-59, E-582 como resultado de catástrofes naturales y de fuerza mayor es concreta, inmediata, imprevista, probada y objetiva.

9. COE activados, casos representativos y acciones de respuesta

Por lluvias desde el 01/01/2023 hasta la presente fecha se han activado los siguientes COE:

COE Cantonales (37)

Provincia	Cantón	Fecha de activación
Pichincha	Pedro Moncayo	08/04/2023
Manabí	Portoviejo	31/03/2023
Carchi	San Pedro de Huaca	29/03/2023
El Oro	Santa Rosa	24/03/2023
Guayas	Duran	23/03/2023
Manabí	San Vicente	23/03/2023
Carchi	San Pedro de Huaca	22/03/2023
Guayas	Guayaquil	22/03/2023
Guayas	Naranjal	21/03/2023
Santo Domingo de Los Tsáchilas	La Concordia	18/03/2023
Cotopaxi	La Maná	16/03/2023
Guayas	Balao	15/03/2023
Manabí	Sucre	14/03/2023
El Oro	Portovelo	14/03/2023
Guayas	Alfredo Baquerizo Moreno (Juján)	13/03/2023
Bolívar	San Miguel	13/03/2023
Bolívar	Caluma	13/03/2023
Cañar	La Troncal	10/03/2023

COE Provinciales (8)

Provincia	Cantón	Fecha de activación
Guayas	Milagro	10/03/2023
Guayas	Yaguachi	10/03/2023
Guayas	El Triunfo	10/03/2023
Guayas	Simón Bolívar	09/03/2023
Bolívar	Chillanes	08/03/2023
Manabí	Chone	07/03/2023
Napo	El Chaco	06/03/2023
Santa Elena	Salinas	25/02/2023
Guayas	Playas	25/02/2023
Loja	Pindal	25/02/2023
Los Ríos	Babahoyo	24/02/2023
Manabí	Jipijapa	23/02/2023
Chimborazo	Pallatanga	21/02/2023
Santa Elena	Santa Elena	21/02/2023
El Oro	Portovelo	19/02/2023
Loja	Chaguarpamba	18/02/2023
Los Ríos	Montalvo	16/02/2023
Carchi	Mira	24/01/2023
Zamora Chinchipe	Nangaritza	16/01/2023

Entre los casos más relevantes ocurridos durante los últimos 15 días podemos mencionar los siguientes:

Zona 1

- **Imbabura/ Cotacachi/ Vacas Galindo/Balsapamba**, por lluvias del 05/04/2023, se registró un aluvión que afectando a viviendas, sistema de alcantarillado, sistema de agua potable y la vía tercer orden, al momento se encuentra **cerrada**. Las familias damnificadas y afectadas se encuentran en familias acogientes. Se reporta la siguiente afectación:

- 4 familias damnificadas, 13 personas damnificadas
- 3 viviendas destruidas.
- 3 viviendas afectadas, 11 personas afectadas
- 30 metros de vía afectada al momento cerrada.
- 2 bienes públicos destruidos (sistema de alcantarillado tipo puente y sistema de agua potable destruido)
- 450 personas afectadas indirectas (por falta de servicio de agua de consumo humano en los sectores de Apuela, Cristopamba y Nangulvi).

SGR realizó la entrega de asistencia humanitaria a las familias damnificadas y afectadas. Bomberos Cotacachi realiza la distribución de agua por tanqueros. GAD Parroquial y GAD Provincial realizan trabajos de limpieza y habilitación vial. GAD Cantonal realiza la Evaluación Inicial de Necesidades.

Zona 4

- **Manabí/Pedernales/Pedernales/Guacucal**, el 31/03/2023, por las lluvias se suscitó una inundación, causando afectaciones y pérdidas de viviendas. Las familias afectadas y damnificadas se encuentran en

Secretaría de Gestión de Riesgos

Dirección: CIS ECU 9-1-1, Av. Samborondón, Km 0,5
 Código postal: 092302 / Samborondón-Ecuador
 Teléfono: +593-4-259 3500
 www.gestionderiesgos.gob.ec

familias acogientes, UGR del GAD Cantonal **coordinó bonos de contingencia para las familias** afectadas y damnificadas. Se reporta la siguiente afectación:

- 19 viviendas afectadas
- 4 viviendas destruidas
- 40 familias afectadas evaluación preliminar

SGR realizó entrega de asistencia humanitaria (32 Familias afectadas). GAD cantonal realizó la Evaluación de Daños y Análisis de Necesidades. GAD Provincial realizó la entrega de 10 colchones y una Brigada médica para la atención de los afectados.

Zona 5

- **Santa Elena / Santa Elena / Simón Bolívar / Sacachún, río Tres Bocas**, el 06/04/2023 por lluvias el río **Tres Bocas desbordó afectando** una granja del sector e imposibilitó la salida de sus obreros, la vía de tercer orden que conduce a la cabecera parroquial se encuentra **habilitada**. Se reportan las siguientes afectaciones:

- 300 metros lineales afectados.
- 1 buen privado afectado (granja).
- 11 personas afectadas.

Tenencia Política y GAD cantonal coordinaron con FFAA para la evacuación de los obreros. CB y CTE colaboraron en la emergencia. UMEVA monitoreo el evento.

- **Santa Elena / Santa Elena / Chanduy / comunas Tugaduaja y Engunga**, el 06/04/2023 por lluvias, se registró ingreso de agua en varias viviendas de las dos comunas, se reportó daños y pérdida de enceres del hogar. Actualmente las aguas bajaron pero aún se evidencia pozas de agua y lodo en el interior de las viviendas. Se reporta las siguientes afectaciones

- 152 viviendas afectadas.
- 200 familias afectadas/769 personas, (102 familias en Tugaduaja y 98 familias en Engunga).

Tenencia Política de la parroquia realizó levantamiento de información. SGR articula interinstitucionalmente la atención de las familias afectadas.

- **Santa Elena / Santa Elena / Colonche / Comuna San Marcos**, el 06/04/2023 por lluvias se reportó **el colapso de la represa San Marcos**, las comunidades de los alrededores se inundaron. GAD cantonal realizó el cierre del **alojamiento temporal**. Se reportan las siguientes afectaciones:

- 250 viviendas afectadas
- 250 familias afectadas/ 1000 personas.

Prefectura realizó trabajos de contención del dique afectado. UGR cantonal realizó levantamiento de información de las familias alojadas. MIES colaboró en la activación y acciones dentro del alojamiento temporal. SGR entregó asistencia humanitaria y logística para equipamiento de alojamiento temporal. GAD Cantonal realizó entrega de raciones de alimentos a las familias alojadas y colaboró con las familias con el traslado de sus bienes hasta sus domicilios.

- **Bolívar/Caluma/Caluma/ varios sectores: barrio San José, Santa Teresita, Nueva Esperanza, Central y San Felipe de Pisagua**, el 28/03/2023 por lluvias se desbordaron del río Copalillo y el estero S/N afectó a varios sectores, además la destrucción de la vías de tercer orden “*San José – Telimbela*” y “*Caluma – que conduce a los sectores: Santa Teresita, Nueva Esperanza, Central y San Felipe de Pisagua*”, mismas que se encuentran **parcialmente habilitadas** y existen 23 viviendas en zona de riesgo. Se reportan las siguientes afectaciones:

- 1 vivienda destruida (abandonada)
- 5 viviendas afectadas (por el ingreso de agua y lodo)
- 5 familias, 23 personas afectadas (se encuentran en las mismas viviendas)
- 2 bienes privados afectados (Iglesia del Nazareno Filadelfia, tubería del agua potable)
- 5 bienes públicos afectados (4 alcantarillas, muro de contención 1.900 metros destruidos)
- 1720 metros lineales.
- 3 puentes afectados (2 vehicular, 1 metálico peatonal)

Empresa privada en el barrio San José realiza trabajos de encauzamiento del río Copalillo y la protección del talud de la vía de tercer orden. GAD Provincial continúa realizando trabajos de limpieza de la vía y de

Secretaría de Gestión de Riesgos

Dirección: CIS ECU 9-1-1, Av. Samborondón, Km 0,5
Código postal: 092302 / Samborondón-Ecuador
Teléfono: +593-4-259 3500
www.gestionderiesgos.gob.ec

las alcantarillas a lo largo de la vía Cabecera de “Caluma-Choropamba -Telimbela”. Representantes de la Junta de Agua realizó la reparación de la tubería del líquido vital. Moradores y propietarios realizaron la limpieza de las viviendas afectadas. GAD Caluma realizó levantamiento de información EVIN.

Zona 7

- **Zamora Chinchipe/Centinel del Cóndor/Zumbi/Cooperativa Tuntiak-Playas de Cuje**, por lluvias presentadas en la mañana del 08/04/2023, se **desbordó de la quebrada Tuntiak**. Vía de segundo orden se encuentra **habilitada**. Se reporta las siguientes afectaciones:
 - 5 metros lineales de vía afectados
 - 6 viviendas afectadas
 - 9 familias afectadas conformadas por 30 personas, continúan en sus viviendas.

GAD cantonal se movilizará el día lunes 10/04/2023 a realizar el levantamiento de información. Personal de Cuerpo de Bomberos atendió la emergencia, (evacuación de agua y lodo). Policía Nacional verificó la novedad.

Zona 9

- **Pichincha/Rumiñahui/San Rafael/ Varios Sectores y Pichincha/Quito/Alangasi/Varios Sectores**, el 05/04/2023, por lluvias se reportó el **desbordamiento del río Pita** que afectó a dos cantones, desde la parroquia de Pintag (Quito) hasta San Rafael en (Rumiñahui) se reportan viviendas afectadas con ingreso de agua, personas evacuadas, vías cerradas, colapsos de muros y pérdidas de bienes privados.

Se reporta que en el sector de Santa Teresita, Concepción, San Francisco de Alpahuma no hay servicio de agua potable.

Se reporta las siguientes afectaciones:

Quito:

- 23 viviendas (4 Juan de Dios, 10 Playa Chica 1, 2 Santa Teresa Cashapamba y 4 Río Zamora)
- 1 Unidad Educativa Afectada (Espe)
- 5 heridos (hipotermia y politraumas)
- 14 bien privado afectado (cerramiento del patio de un predio)
- 2 familias afectadas (12 personas)
- 1 puente destruido
- 1 bien público afectado (poste de energía eléctrica)

Rumiñahui:

- 20 viviendas afectadas
- 1 vivienda destruida
- 16 persona evacuadas
- 5 bienes privados afectados (vehículos, locales comerciales, cerramiento)
- 2 unidades educativas afectadas (Madre de la Divina Gracias e Ingenius)

Cuerpo de Bomberos Quito y Rumiñahui continúan con los trabajos de limpieza y evacuación del lodo, en los sectores de los Conjuntos yagual y del Valle. EPMAPS realiza los trabajos de limpieza con Hidrosuccionador y Reparación de tubería de 4" en el sector de Yurac. GAD Pichincha. Se activaron las mesas de trabajo municipal con apoyo de instituciones de primera respuesta en el municipio de Rumiñahui. Cuerpo de Bomberos DMQ apoya con la limpieza de vías y alcantarillado. Municipio de Quito coordina entrega de asistencia humanitaria y sobrevuelo con uso de drones por los sectores afectados.

Secretaría de Gestión de Riesgos

Dirección: CIS ECU 9-1-1, Av. Samborondón, Km 0,5

Código postal: 092302 / Samborondón-Ecuador

Teléfono: +593-4-259 3500

www.gestionderiesgos.gob.ec

10. Mapa de afectación por Época Lluviosa – eventos de mayor impacto en los últimos 15 días

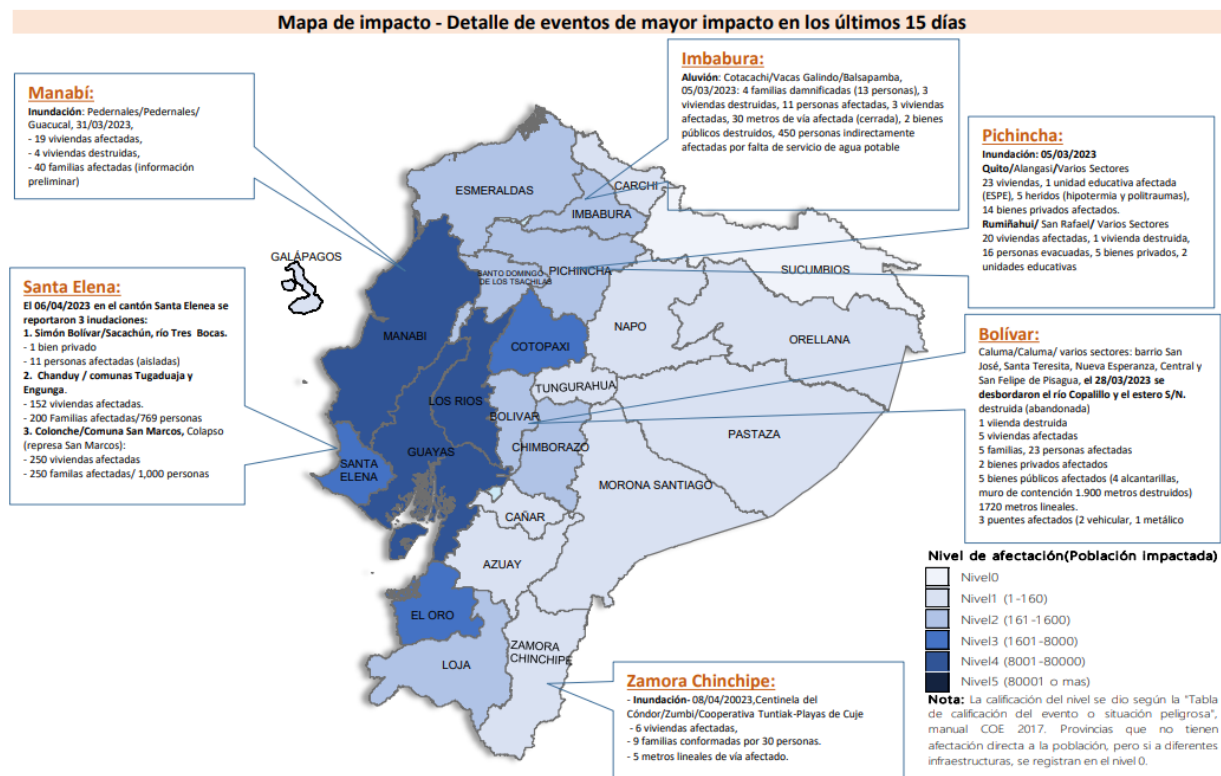

SitRep generado por la Dirección de Monitoreo de Eventos Adversos de la Secretaría de Gestión de Riesgos.

SitRep elaborado por:

Nombre: Javier Sarango - Analista de Monitoreo
 Correo electrónico: jose.sarango@gestionderiesgos.gob.ec
 Teléfono: 042593500 ext. 1630

SitRep aprobado por:

Nombre: Mariana Quispillo - Directora de Monitoreo de Eventos Adversos
 Correo electrónico: director.monitoreo@gestionderiesgos.gob.ec
 Teléfono: 042593500 ext. 1960

Para ser agregado o removido de esta lista de SitRep, por favor envíe un correo electrónico a sala.nacional@gestionderiesgos.gob.ec

Para más información, visite nuestro sitio Web: <https://www.gestionderiesgos.gob.ec/informes-de-situacion-actual-por-eventos-adversos-ecuador/>