

## SitRep No. 68 – Deslizamiento Casual - Alausí

INFORME DE SITUACIÓN NACIONAL

Este Informe cubre el período desde las 22:00 del 26.03.2023 a las 15:00 del 02.06.2023.

El próximo SITREP será emitido en las próximas 24 horas o en caso de generarse nueva información relevante.

### 1. Puntos importantes

- El 26/03/2023 se originó el deslizamiento de gran magnitud que transportó gran cantidad de material desde la zona alta de Casual hasta el colegio González Suárez, dejando un área afectada de 24.3 hectáreas.
- En cumplimiento al Decreto Ejecutivo No. 316 de fecha 6 de enero de 2022, donde se crea el "Bono de contingencia para personas afectadas por eventos de origen natural o antrópico", la Secretaría de Gestión de Riesgos ha solicitado al MIES que se active el Bono de contingencia para personas damnificadas por el deslizamiento conforme al levantamiento EVIN. El número de registros para bonos remitidos al MIES hasta la fecha es de 370, de los cuales se han entregado 207 bonos y 163 corresponden a personas miembros de familias que ya reciben algún tipo de bono del Estado, por lo que no pueden ser consideradas para la entrega de bono de contingencia. El PMA realizó la entrega de bonos a estas 163 familias.
- Según Resolución Nro. SGR-111-2023, el 10/4/2023 se cambió el NIVEL DE ALERTA AMARILLA A NARANJA, por movimientos en masa en el área de 214 hectáreas, que comprende el sector: Casual y los barrios: La Esperanza, Control Norte, Nueva Alausí, Pircapamba y Bua, del cantón Alausí, provincia de Chimborazo; considerando la continuidad de las grietas; el ingreso de agua a la masa de sedimentos deslizada tanto por las lluvias como por el colapso de la infraestructura vial y sanitaria; y, el carácter del evento activo con afectación inminente a la población e infraestructura.

**NIVEL DE AFECTACIÓN**

# 3

Calificación realizada con base al Manual del COE 2017. Este valor puede ascender o descender en función de la evolución y atención del evento.

### 2. Situación Hidrometeorológica actual.

**PRONÓSTICO DEL TIEMPO METEOROLÓGICO**

Viernes, 02 de junio 2023

Hora	Condiciones Meteorológicas	Fenómeno Atmosférico	Temperatura	Humedad	Dirección del viento
Mañana (07h00 a 12h00)	Nublado		8° - 21° C	60 - 90 %	Convergencia de vientos
Tarde (13h00 a 18h00)	Nublado	Lloviznas ocasionales	21° - 16° C		
Noche (19h00 a 06h00)	Nublado		16° - 10° C		

De acuerdo con el Boletín Especial Meteorológico Nro. 65 de predicción y vigilancia de condiciones meteorológicas en la zona del cantón Alausí, emitido por el INAMHI, el sábado 03 de junio de 2023, se prevé como condiciones meteorológicas cielo nublado con claros, chubascos aislados.

Sábado, 03 de junio de 2023

Condiciones Meteorológicas	Fenómeno Atmosférico	Temperatura	Humedad	Dirección del viento
Nublado con claros	Chubascos aislados	10° - 22° C	60 - 90 %	Noreste a oeste

### 3. Afectaciones - Resumen.

Hasta el corte de este informe se han registrado las siguientes afectaciones por este evento:

Afectación a Personas:					
	Personas afectadas:	<b>***581</b>		Personas fallecidas	<b>*62</b>
	Personas desaparecidas	<b>**13</b>		Personas heridas	<b>44</b>
	Personas damnificadas	<b>***1034</b>			

\* 60 fallecidos recuperados en la zona 0 y 2 fallecidos en establecimientos de salud.

\*\* Con fecha 02/06/2023 se actualiza la cifra a 13 personas desaparecidas, las labores de búsqueda continúan en la zona 0. Fuente DINASED

\*\*\* Total de personas afectadas y damnificadas levantadas a través del proceso EVIN Digital.



<sup>1</sup> Personas desaparecidas corresponde a personas extraviadas, conforme a lo establecido en la Ley Orgánica de Actuación de Personas Desaparecidas y Extraviadas.

## Secretaría de Gestión de Riesgos

Dirección: CIS ECU 9-1-1, Av. Samborondón, Km 0,5  
 Código postal: 092302 / Samborondón-Ecuador  
 Teléfono: +593-4-259 3500  
 www.gestionderiesgos.gob.ec





**Afectación a Viviendas:**

 **Viviendas afectadas:** **163**  **Viviendas destruidas:** **\*57**

\*Conforme al cruce de información catastral y censal se ha identificado preliminarmente 57 viviendas destruidas en la zona 0.

**Afectación a infraestructura:**

**Vías destruidas (kilómetros)**

 \*Primer Orden: **1,12**  **Línea férrea destruida (kilómetros):** **0,427**

\*\*Segundo Orden: **1,20**

Tercer Orden: **0,00**

**Total Vías destruidas (kilómetros):** **2,32**

**Infraestructura educativa**

 **Unidades Educativas afectadas:** **1** Unidad Educativa Federico González Suárez, presenta colapso del cerramiento e ingreso de tierra, rocas y material pétreo a las instalaciones y afectación a las baterías sanitarias.

**Bienes Privados**

 **Bienes privados afectados:** **1**  **Bienes privados destruidos:** **2**

3 establecimientos turísticos con daños: Asadero Don Fausto - restaurante, pérdida total; Damada - Cafetería- pérdida total y Hostería Pircapamba - afectación parcial.

**Bienes Públicos**

 **Bienes públicos afectados:** **25%** de la red de alumbrado.

 **Porcentaje de servicio de agua potable afectado:** **60%** 300 metros de tubería de agua potable, provenientes de Plata de Pueblo Viejo en Tixán identificados al inicio del evento.

**Porcentaje de servicio de alcantarillado afectado:** **20%**

 **Bienes públicos destruidos:** **2** (1 estadio y 1 coliseo).

**Superficie agrícola impactada (hectáreas)**

 **Animales afectados:** **230**  **Afectación parcial:** **20 hectáreas**

**Afectación total o pérdida:** **6 hectáreas**

**Total de superficie agrícola impactada:** **26 hectáreas**

Aproximadamente 6 hectáreas agropecuarias con pérdida total, en cultivos como pastos y maíz.  
 Fuente: Unidades de Monitoreo – Instituciones del SNDGR. Fecha y hora de corte: 02/06/2023 - 15:00

Nota aclaratoria: Toda la información de cifras mostradas en el presente Informe está sujeta a variación en virtud del levantamiento continuo de información.

**4. Alojamientos temporales activados**

La SGR en apoyo al GAD Alausí activó los siguientes alojamientos temporales:

Cantón	Parroquia	Tipo	Nombre del Alojamiento Temporal	Personas Alojadas	Familias Alojadas	Estado
Alausí	La Matriz	Albergue	Iglesia La Matriz	-	-	Desactivado
		Albergue	Coliseo Municipal	30	8	Activado
		Refugio	Aypud**	-	-	Implementado
		Albergue	Iglesia Ministro del Nuevo Pacto*	-	-	Desactivado
		Albergue	Asociación de Artesanos	-	-	Desactivado
<b>TOTAL:</b>				<b>30</b>	<b>8</b>	

Fuente: UGR, 02/06/2023, corte 15:00  
 \*Las familias que estaban alojadas en la Iglesia: Ministro del Nuevo Pacto se han trasladado a vivir en Riobamba.  
 \*\*Las familias que se encontraban en el refugio de Aypud se han trasladado a vivir con familiares de acogida en la misma zona, el refugio temporal se mantiene implementado.

**5. Asistencia Humanitaria entregada**

Para la implementación y atención de las familias en los alojamientos temporales, la SGR registra los siguientes implementos entregados:

**Secretaría de Gestión de Riesgos**

Dirección: CIS ECU 9-1-1, Av. Samborondón, Km 0,5  
 Código postal: 092302 / Samborondón-Ecuador  
 Teléfono: +593-4-259 3500  
 www.gestionderiesgos.gob.ec



Fecha	Cama De Metal De 1 ½ Plaza	Colechón De Espuma Plaza Y Media	Juego De Sábanas	Cobija	Almohadas	Blombos	Kits De Vajilla Familiar (4)	Kit De Cocina Industrial Con Glp	Kits Complementarios De Menaje De Cocina Comunitario	Olla De 45 Lt. De Aluminio Con Tapa	Kit De Higiene Familiar
26/03/2023	100	100	100	300	200	30	50	3	3	6	-
27/03/2023	60	60	60	180	120	-	-	1	-	4	60
<b>Total</b>	<b>160</b>	<b>160</b>	<b>160</b>	<b>480</b>	<b>320</b>	<b>30</b>	<b>50</b>	<b>4</b>	<b>3</b>	<b>10</b>	<b>60</b>

Fuente: SGR, 02/06/2023, corte 15:00.

A continuación, se reporta asistencia humanitaria entregada por el SNDGR, la misma que se está entregando de manera permanente y conforme a la consolidación de fichas donde firman los beneficiarios. Los datos reportados son:

Fecha	Institución	Raciones Alimenticias No Percebibles	Raciones Alimenticias Percebibles	Raciones Alimenticias Para Animales	Kit de Aseo	Kit de Higiene	Kit de Frutas	Kit de Verduras	qq de papas	Galones de Agua	Cocineta	Kit de dormir	Frazadas	Trajes de Seguridad	Kit de Ropa	Otros		
29/3/2023	GAD Alausí	400	400		400													
30/3/2023		225	378		15		393	393	4	230				200	200	3		
31/3/2023		89	89															
2/4/2023		170	170															
1/4/2023		78	434															
4/4/2023		86	50															
5/4/2023		15	115			15	15											
6/4/2023		88	88	88	88	88	88				60			33				
8/4/2023		CB																15
11/4/2023		GAD Alausí	34	34														
12/4/2023	24		24															
13/4/2023	45		18	20		28							3					
14/4/2023	38		35	27		26												
14/4/2023	Cruz Roja Ecuatoriana					48											6	
15/4/2023	Asociación de Alauseños residentes en NY	50																
18/4/2023	GAD Alausí	6			6	6				6								
19/4/2023		106								106							163	
21/4/2023		22				22					1	6						
22/4/2023		2				2												
24/4/2023		144																
25/4/2023		129		9		29						1						
26/4/2023		24		8		16							2					
26/4/2023		MIES	56			56												
27/4/2023		GAD Alausí	88		4	58							4					
28/4/2023			12		3		7					1						
29/4/2023	71			10		10												
30/4/2023	62		9	10		10												
1/5/2023	54					54						1						
6/5/2023	Institución Privada	80													15	8		
7/5/2023	GADM Riobamba	6				1												
7/5/2023	Iglesia Católica de Quito	6																
9/5/2023	GAD Alausí	82		1		72												
9/5/2023	Visión Mundial	35																
10/5/2023	GAD Alausí	198	2	1		190												
10/5/2023	MIES	128										128						
11/5/2023	GAD Alausí	173	3			170						2						
17/5/2023	GAD Alausí	30	1													93		
	ACNUR				31													

**Secretaría de Gestión de Riesgos**

Dirección: CIS ECU 9-1-1, Av. Samborondón, Km 0,5  
 Código postal: 092302 / Samborondón-Ecuador  
 Teléfono: +593-4-259 3500  
 www.gestionderiesgos.gob.ec



Fecha	Institución	Raciones Alimenticias No Percibibles	Raciones Alimenticias Percibibles	Raciones Alimenticias Para Animales	Kit de Aseo	Kit de Higiene	Kit de Frutas	Kit de Verduras	qq de papas	Galones de Agua	Cocineta	Kit de dormir	Frazadas	Trajes de Seguridad	Kit de Ropa	Otros
19/5/2023	GAD Alausí															4
22/5/2023	Familia de EEUU															8
23/5/2023	GAD Alausí	60														4
24/5/2023	GADMCA y MPCEIP	41														
	GAD Alausí	66	1													
25/5/2023	GAD Alausí	57														
26/5/2023	Cruz Roja Ecuatoriana				33	22										35
27/05/2023					19	42										23
28/05/2023					20	16										30
30/05/2023	Samsung Ecuador en coordinación con el Comité Empresarial Ecuatoriano															23
31/05/2023	GAD Alausí	50														6
<b>TOTAL</b>		<b>3130</b>	<b>1851</b>	<b>181</b>	<b>743</b>	<b>872</b>	<b>393</b>	<b>393</b>	<b>4</b>	<b>402</b>	<b>1</b>	<b>145</b>	<b>36</b>	<b>200</b>	<b>215</b>	<b>418</b>

Fuente: MTT4, GT3, 02/06/2023, corte 15:00.

## 6. Declaratorias de emergencia vigentes:

30/marzo/2023: MTOP expide la resolución No MTOP-MTOP-2023-0008-R a través del cual declara la emergencia vial en la provincia de Chimborazo.

10/abril/2023: Se definió la declaratoria de CAMBIAR EL NIVEL DE ALERTA AMARILLA A **NARANJA** por movimientos en masa en el área de 214 hectáreas, que comprende el sector: Casual y los barrios: La Esperanza, Control Norte, Nueva Alausí, Pircapamba y Bua, del cantón Alausí, provincia de Chimborazo, según Resolución Nro. SGR-111-2023.

## 7. COE activados y acciones de respuesta

- Se encuentran activados el COE Provincial de Chimborazo y el COE Cantonal de Alausí.
- GAD Municipal Rumiñahui hizo la entrega de un pluviómetro digital de alta precisión al GAD Cantonal Alausí, para que realice las mediciones de precipitaciones en tiempo real de su territorio.

### ACCIONES DE RESPUESTA:

Al momento las instituciones articuladas, ejecutan las siguientes acciones:

#### MTT-1: Agua segura, saneamiento y gestión de residuos

- Se realiza el aforo de las vertientes de agua para medir los caudales que se encuentran en la Zona 0.
- Verificación continúa del abastecimiento de agua potable, a través de la planta potabilizadora de agua cantonal, la cual se encuentra a cargo de la Jefatura de Agua Potable y alcantarillado y la Dirección de Obras Públicas del GAD Alausí.
- Verificación continua en coordinación con el GAD Alausí, Cuerpo de Bomberos de Quito, SGR, Fundación World Vision y MAATE; de la conducción de las vertientes y del agua lluvia hacia la Quebrada El Tingo en la Comunidad de Aypud.
- Controles continuos a las vertientes que abastecen parcialmente al agua de consumo humano de la cabecera cantonal de Alausí.

#### MTT-2: Salud y Atención Prehospitalaria

- MSP hasta el momento cumple 388 atenciones médicas en los alojamientos temporales, 1946 atenciones psicológicas, 103 brigadas pediátricas y 44 atenciones ambulatorias a lesionados.
- Articulación intersectorial para el apoyo psicológico a la población (familiares víctimas)
- Articulación interinstitucional para el apoyo psicosocial y atención a la salud mental a las personas de instituciones del SNDGR.
- Sensibilización sobre violencia basada en género, tipos de violencia, ruta de atención en posibles casos de violencia.

## Secretaría de Gestión de Riesgos

Dirección: CIS ECU 9-1-1, Av. Samborondón, Km 0,5  
 Código postal: 092302 / Samborondón-Ecuador  
 Teléfono: +593-4-259 3500  
 www.gestionderiesgos.gob.ec

- El distrito de salud realiza coordinación interinstitucional (IESS. Hospital Móvil, Hospital Básico Alausí) para la captación, manejo y ruta de posibles casos de violencia y evitar la revictimización.
- Articulación Intersectorial para la notificación de evacuación al barrio Casual.

**MTT-3: Servicios Básicos esenciales**

- Se mantiene en territorio un total de 13 personas: 9 operadores de maquinaria pesada, 2 conductores de camionetas y 2 técnicos, del GAD de Alausí y la MTOP de Chimborazo.
- La dirección distrital de Chimborazo está abasteciendo de combustible desde Alausí a todas las maquinarias pesadas y volquetas.
- GAD Alausí, en resolución de COE Cantonal, señala que dentro de competencias y con convenio proveerá de combustible a las instituciones que solicitan de manera oficial.
- El trabajo de la maquinaria se concentrará todos los días a las 6:30 de la mañana en la calle principal del Colegio González Suárez y recibirá instrucciones para el inicio de trabajos de exploración.
- MTT3 informa que al momento el volumen de material desalojado, desde el 1 de abril es:

Fecha	Volumen (m3)	Volquetas
1/4/2023	680	60
2/4/2023	1900	175
3/4/2023	2646	270
4/4/2023	2400	264
5/4/2023	1848	198
6/4/2023	0	0
7/4/2023	1262	119
8/4/2023	1394	145
9/4/2023	984	96
10/4/2023	2250	225
11/4/2023	2400	240
12/4/2023	2160	216
13/4/2023	1200	120
14/4/2023	910	91
15/4/2023	576	48
16/4/2023	0	0
17/4/2023	540	54
18/4/2023	1020	102
19/4/2023	2240	224
20/4/2023	0	0
21/4/2023	0	0
22/4/2023	1360	140
23/4/2023	0	0
24/4/2023	1800	180
25/4/2023	1600	160
26/4/2023	0	0
27/4/2023	2250	225
28/4/2023	300	30
29/4/2023	150	15
30/4/2023	450	45
1/5/2023	300	30
2/5/2023	1700	170
3/5/2023	200	20
4/5/2023	500	50
5/5/2023	200	20
6/5/2023	250	25
7/5/2023	150	15
8/5/2023	1300	130
9/5/2023	250	25
10/5/2023	230	23
11/5/2023	150	15
12/5/2023	200	20
13/5/2023	100	10
14/5/2023	0	0
15/5/2023	150	15
16/5/2023	400	40
17/5/2023	300	30
18/5/2023	250	25
19/5/2023	100	10
20/5/2023	100	10
21/5/2023	100	10
*Del 22/05/2023 al 02/06/2023	0	0
<b>TOTAL</b>	<b>41250</b>	<b>4135</b>

Fuente: MTOP, 02/06/2023, corte 15:00.

\* Durante este período no se ha desalojado el material ya que la escombrera llegó a su límite, MTOP realiza un análisis de una nueva escombrera para el desalojo del material.

**Secretaría de Gestión de Riesgos**

Dirección: CIS ECU 9-1-1, Av. Samborondón, Km 0,5  
 Código postal: 092302 / Samborondón-Ecuador  
 Teléfono: +593-4-259 3500  
 www.gestionderiesgos.gob.ec



#### MTT-4: Atención a la Población

##### SGR

- En coordinación con las instituciones que conforman la MTT-4, se planifica el proceso del cierre del alojamiento temporal, debido que ya está cumpliendo los 60 días de emergencia.
- Coordinación para la ejecución de actividades lúdicas con los niños del alojamiento temporal.
- Seguimiento a las personas damnificadas y afectadas, para lo cual genera un expediente por familia de los servicios atendidos.

##### CRUZ ROJA

- Realiza actividades lúdicas con los niños y niñas del alojamiento temporal.
- Apoyo Psicológico a personas damnificadas de las cuales 22 personas han sido atendidas.
- Realizó la entrega de asistencia humanitaria a las familias afectadas y damnificadas.

##### JUNTA CANTONAL

- Realiza seguimiento a los niños y niñas que asistan a clases virtuales.
- Da seguimiento a las familias que se encuentran en el alojamiento temporal

##### VISIÓN MUNDIAL

- Realizó espacio amigable con niños y niñas del sector Aypud.
- Coordina una propuesta técnica de la obra de mitigación en el sector de Aypud.

##### MIES

- Reapertura el centro infantil Catanni.

#### MTT-5: Educación en emergencias

- Se realizó diferentes actividades lúdicas y recreativas por el día del niño con las Unidades de DECE (Departamento de Consejería Estudiantil) y UDAI (Unidad de Apoyo a la Inclusión) en las diferentes unidades educativas de Alausí.
- MINEDUC realizó la entrega de 44 tabletas a los estudiantes de las Unidades Educativas de: Ciudad de Alausí, San F. De Sales y González Suárez, además la entrega de 4 tabletas a los docentes de las instituciones anteriormente mencionadas.
- Cobertura de apoyo psicosocial del 26 de mayo del 2023: 1388 estudiantes, 57 docentes, 3 autoridades y 340 padres de familia.

#### MTT-6: Productividad y medios de vida

##### MPCEIP:

- Establece estrategias para la reactivación económica de las familias damnificadas.
- Revisión de los documentos presentados por el representante de la Asociación de Artesanos para modificación de acuerdo con las observaciones realizadas para el proceso de registro.

#### MTT-7: Vivienda e Infraestructura

- Se han seleccionado un total de 57 beneficiarios los cuales vivían en la zona del deslizamiento quienes CUMPLEN con la NORMATIVA establecida, de los cuales:
  - 32 bonos de arrendamiento ya se han pagado.
  - 25 personas por tema de índole legal no cumplen con los requisitos establecidos.
- Se realiza recorrido técnico para revisión de incentivos de arrendamiento por emergencia entregados.
- Por parte de GAD Alausí se ha remitido a la Subsecretaria de suelos del MIDUVI los documentos correspondientes a los predios de los sectores de: Mulliquiz y Colaipud, para el correspondiente análisis de los mismos, con el objetivo de obtener el terreno que presenten las mejores condiciones para la reubicación de las familias afectadas.
- Se realiza el levantamiento de 47 fichas técnico sociales correspondientes al sector de Huigra
- Con fecha 17 de mayo del 2023 se inscribe la escritura de donación del predio de Mulliquiz a nombre el Ministerio de Desarrollo Urbano y Vivienda.
- Se concretó la transferencia de dominio del Predio de Mulliquiz de 1.2 Ha desde Petro Ecuador a MIDUVI, siendo debidamente notariado e inscrito dicha transferencia en el Registro de la Propiedad del GADM de Alausí. Lo que permitirá acelerar el proceso de construcción de viviendas a las familias afectadas. Se ha iniciado el proceso de TDRs para los estudios del Proyecto en Mulliquiz.
- Se articula el trabajo con los presidentes barriales, quienes nos proporcionan información de las personas afectadas por el deslizamiento.

#### GT-1: Logística

- Se instalaron cercos de seguridad para evitar el ingreso de personas no autorizadas a la Zona 0.

#### GT-2: Seguridad y Control

##### FUERZAS ARMADAS:

- Realizan acciones de búsqueda y rescate de personas desaparecidas por parte de miembros de Fuerzas Especiales acreditados y capacitados en este ejercicio.
- Proporcionar seguridad a los centros de acopio, con el fin de restringir el ingreso de personal no autorizado.
- Proporcionar seguridad física a los albergues, con el fin de precautelar la seguridad de las personas que residen en los mismos.

## Secretaría de Gestión de Riesgos

Dirección: CIS ECU 9-1-1, Av. Samborondón, Km 0,5

Código postal: 092302 / Samborondón-Ecuador

Teléfono: +593-4-259 3500

www.gestionderiesgos.gob.ec



**POLICÍA NACIONAL:**

- DINASED se encuentra validando las cifras del listado de personas desaparecidas y fallecidas.
- Instalación de cercos de seguridad para evitar el ingreso de personas no autorizadas a la Zona 0.
- Controles de tránsito y antidelinquenciales en diferentes puntos de acceso al cantón Alausí, direccionando el flujo vehicular.
- Colocación de señalética informativa y preventiva en los diferentes puntos de acceso a la Zona 0.
- Participación en las diferentes reuniones de trabajo conjuntamente con las diferentes mesas técnicas.
- Personal de Policía Comunitaria conjuntamente con una delegación de la Escuela de Formación de Riobamba realizan actividades lúdicas con personas damnificadas.
- Control del paso vehicular por la zona cero en los horarios permitidos 05h00 a 08h00; 12h00 a 14h00; 17h00 a 20h00.
- Cierre de vías de 08h00 a 13h00 para evitar el flujo vehicular sobre la carretera García Moreno debido a los trabajos que realizará la Prefectura de Chimborazo.
- Se brinda seguridad a el centro de acopio, con el fin de restringir el ingreso de personal no autorizado.
- Proporcionar seguridad física a el alojamiento temporal, con el fin de precautelar la seguridad de las personas que residen en los mismos.

**GT-3: Búsqueda, salvamento y rescate**

- Las operaciones se activan todos los días a las 6:30 en el Puesto de Comando de la Zona 0. La activación se realiza por parte de líder del Cuerpo de Bomberos de Alausí, TCRNL Hugo Arellano, TNTE. Franklin Cazorla, CRAC Quito, Ejército Nacional Brigada Patria, Cuerpo de Bomberos Alausí, Cuerpo de Bomberos Cañar y Cuerpo de Bomberos Guamote que se encuentran colaborando en las tareas de búsqueda y recuperación de víctimas.
- Se continua con la remoción de escombros y búsqueda de víctimas en la Zona 0.
- Se realiza la inspección del sector de la parte alta de la Zona 0 para realizar el mantenimiento de las mangueras y canales.
- Se recupera una víctima en la Zona 0 sector c puntos geo referenciales -2.198455,-78.846233 el día 01/06/2023 en la tarde.

**8. Recursos movilizados**

El día de hoy se encuentran movilizados los siguientes recursos:

Instituciones	Personal	Unidades de Emergencia	Vehículos	Vehículos Pesados	Maquinarias y Equipos	Drones	Herramientas	Canes
Cruz Roja Ecuatoriana (CRE)	2	0	1	0	0	0	0	0
Cuerpo de Bomberos	41	1	8	0	0	1	0	0
Fuerzas Armadas	52	1	1	5	0	0	0	0
GAD Cantonal	1	0	1	0	0	0	0	0
Junta Cantonal de Protección de Derechos	1	0	0	0	0	0	0	0
Ministerio de Desarrollo Urbano y Vivienda (MIDUVI)	1	0	0	0	0	0	0	0
Ministerio de Educación (MINEDUC)	4	0	0	0	0	0	0	0
Ministerio de Inclusión Económica y Social (MIES)	3	0	1	0	0	0	0	0
Ministerio de Producción, Comercio Exterior, Inversiones y Pesca (MPCEIP)	1	0	1	0	0	0	0	0
Instituto Ecuatoriano de Seguridad Social (IESS)	24	1	1	0	0	0	0	0
Ministerio de Salud Pública (MSP)	36	1	1	0	0	0	0	0
Ministerio de Transporte y Obras Públicas (MTOPE)	9	0	0	6	0	0	0	0
Ministerio del Ambiente, Agua y Transición Ecológica (MAAE)	2	0	0	0	0	0	0	0
Policía Nacional del Ecuador (PN)	34	6	1	0	0	0	0	2
Secretaría de Gestión de Riesgos (SGR)	4	0	0	0	0	0	0	0
World Vision	6	0	3	0	0	0	0	0
<b>Total</b>	<b>221</b>	<b>10</b>	<b>19</b>	<b>11</b>	<b>0</b>	<b>1</b>	<b>0</b>	<b>2</b>

Fuente: PMU, 02/06/2023, corte 15:00.

**Secretaría de Gestión de Riesgos**

Dirección: CIS ECU 9-1-1, Av. Samborondón, Km 0,5  
 Código postal: 092302 / Samborondón-Ecuador  
 Teléfono: +593-4-259 3500  
 www.gestionderiesgos.gob.ec



## 9. Mapa Zona Afectada

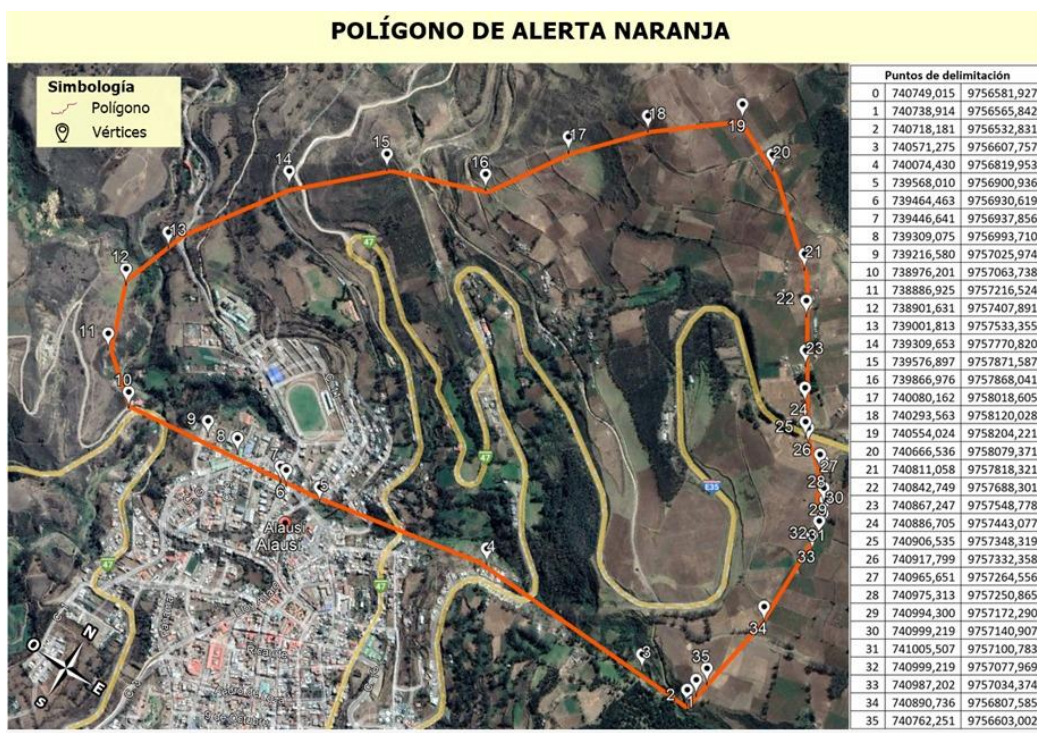

### Secretaría de Gestión de Riesgos

Dirección: CIS ECU 9-1-1, Av. Samborondón, Km 0,5  
 Código postal: 092302 / Samborondón-Ecuador  
 Teléfono: +593-4-259 3500  
 www.gestionderiesgos.gob.ec





**SitRep elaborado por:**

Nombre: David Ramos – Operador de la Umeva CZ3  
 Correo electrónico: [marcelo.ramos@gestionderiesgos.gob.ec](mailto:marcelo.ramos@gestionderiesgos.gob.ec)  
 Teléfono: 033700738

**SitRep aprobado por:**

Nombre: Stalin Jiménez -Analista de la Dirección de Monitoreo de Eventos Adversos  
 Correo electrónico: [stalin.jimenez@gestionderiesgos.gob.ec](mailto:stalin.jimenez@gestionderiesgos.gob.ec)  
 Teléfono: 042593500 ext. 1960

Para ser agregado o removido de esta lista de SitRep, por favor envíe un correo electrónico a [sala.nacional@gestionderiesgos.gob.ec](mailto:sala.nacional@gestionderiesgos.gob.ec)  
 Para más información, visite nuestro sitio Web: <https://www.gestionderiesgos.gob.ec/informes-de-situacion-actual-por-eventos-adversos-ecuador/>

**Secretaría de Gestión de Riesgos**

Dirección: CIS ECU 9-1-1, Av. Samborondón, Km 0,5  
 Código postal: 092302 / Samborondón-Ecuador  
 Teléfono: +593-4-259 3500  
[www.gestionderiesgos.gob.ec](http://www.gestionderiesgos.gob.ec)

