

SitRep No. 104 – Época Lluviosa

INFORME DE SITUACIÓN NACIONAL

Este Informe cubre el período de 01.01.2023 al 21.06.2023

El próximo SITREP será emitido el 23.06.2023 a las 15:00 o en caso de generarse nueva actividad relevante

1. Puntos importantes

- Desde el 1 de enero de 2023 hasta la fecha, 195 cantones se han visto afectados por 2.531 eventos peligrosos causados por época lluviosa.
- Los eventos peligrosos que se suscitan con mayor recurrencia son: inundaciones (43,54%), deslizamientos (33,38%), colapsos estructurales (8,13%), socavamientos (5,33%), vendaval (4,74%), aluvión (2,13%), hundimiento (1,15%), tormenta eléctrica (0,87%), granizada (0,59%) y subsidencia (0,12%).
- Las provincias con mayores afectaciones a la población son: Guayas, Los Ríos, Esmeraldas, Manabí, Santa Elena, Bolívar, Cotopaxi, El Oro, Santo Domingo de Los Tsáchilas, Imbabura, Loja y Pichincha.
- Se mantienen activos 11 alojamientos temporales para la atención a las personas afectadas y damnificadas por época lluviosa.

NIVEL DE AFECTACIÓN

4

Calificación realizada con base al Manual del COE 2017

2. Situación Hidrometeorológica actual.

Según **ADVERTENCIA METEOROLÓGICA** N°30- Vigente desde las 10H00 del 18 de junio hasta las 16H00 del 23 de junio de emitida por el Instituto Nacional de Meteorología e Hidrología (INAMHI).

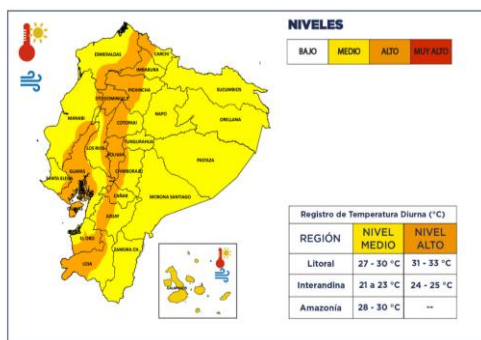

Se prevén temperaturas altas durante el día e índices de radiación UV entre alto y extremadamente alto.

- Región Litoral:** Las altas temperaturas serán recurrentes en los próximos días.
- Región Interandina:** Las temperaturas más altas se esperan en los días domingo 18 y lunes 19
- Región Amazónica:** Las temperaturas altas se presentarán a partir del lunes 19 de junio.

FUENTE: INAMHI

ESTADO DE CUERPOS DE AGUA.

En el seguimiento realizado por las Unidades de Monitoreo de la SGR, 1 río se encuentra desbordado:

1 Cuerpo de Agua con desbordamiento				
Provincia	Cantón	Parroquia	Sector	Nombre del Río
Morona Santiago	Morona	Macas, cabecera cantonal y capital provincial	Sector Puente sobre el río Upano	Upano

3. Eventos Peligrosos y Afectaciones - Resumen.

Desde el 01 de enero del 2023 a la fecha, por la época lluviosa se han registrado **2.531 eventos peligrosos**, distribuidos de la siguiente manera:

Provincia	No. Eventos	Aluvión	Colapso Estructural	Deslizamiento	Granizada	Hundimiento	Inundación	Socavamiento	Subsidencia	Tormenta Eléctrica	Vendaval
Guayas	470		57	28			317	24		3	41
Pichincha	278	4	27	169	5	1	58	6		7	1
Manabí	271	8	11	51		5	181	1	2	1	11
Esmeraldas	228	1	15	48		6	143	10		1	4
Los Ríos	177		10	6			107	19			35
El Oro	155	2	15	76		1	44	13		2	2
Bolívar	151	10	5	94		7	25	7		3	
Loja	102	2	10	62		1	22	4	1		

Secretaría de Gestión de Riesgos

Dirección: CIS ECU 9-1-1, Av. Samborondón, Km 0,5
 Código postal: 092302 / Samborondón-Ecuador
 Teléfono: +593-4-259 3500
 www.gestionderiesgos.gob.ec







Provincia	No. Eventos	Aluvión	Colapso Estructural	Deslizamiento	Granizada	Hundimiento	Inundación	Socavamiento	Subsistencia	Tormenta Eléctrica	Vendaval
Imbabura	99	5	11	50	1	2	20	7		2	1
Azuay	89	1	8	49	6		20	5			
Santo Domingo de los Tsáchilas	82	1	11	25			32	1		2	10
Napo	73	6	2	40		1	11	9			4
Santa Elena	52		10	5			31	4			2
Morona Santiago	50	4	1	26			13	3			3
Chimborazo	48	5	2	29		2	6	4			
Cotopaxi	46	1	4	17			16	6			2
Carchi	38	2	2	19			12	3			
Cañar	33		2	13	3		13	2			
Orellana	22			10			6	5			1
Zamora Chinchipe	20	1	1	10			6				2
Pastaza	17			7			8	1			1
Tungurahua	17		1	9		3	3	1			
Galápagos	7	1		1			4			1	
Sucumbios	6		1	1			4				
Total general	2531	54	206	845	15	29	1102	135	3	22	120

Fuente: Unidades de Monitoreo - SNDGR. 21/06/2023 20:00

Por los eventos detallados en la tabla anterior, se han registrado las siguientes afectaciones:

4. Eventos Peligrosos y Afectaciones - Resumen.

Afectación a Personas:					
	Fallecidos:	37		Heridos:	54
	Personas afectadas:	134.915		Personas damnificadas:	4.443
Afectación a Viviendas:					
	Viviendas afectadas:	27.332		Viviendas destruidas:	580
Afectación a servicios básicos esenciales e infraestructura:					
Vías afectadas (kilómetros)		Superficie agrícola impactada (hectáreas)			
	Primer Orden:	32.87		Afectación parcial:	22.508
	Segundo Orden:	19.57		Afectación total o pérdida:	15.689
	Tercer Orden:	33.82		Total de superficie agrícola impactada:	38.197
Total Vías afectadas (kilómetros):		86.26			
Estructura educativa		Infraestructura de salud			
	Unidades Educativas con daño funcional:	903		Establecimientos de Salud afectados:	60
	Unidades Educativas con daño estructural:	283		Establecimientos de Salud destruidos:	0
Total de unidades impactadas:		1.186	Total de establecimientos de salud impactados:		60
Bienes Públicos					
	Bienes públicos afectados:	212		Puentes afectados:	84
	Bienes públicos destruidos:	59		Puentes destruidos:	59

Fuente: Unidades de Monitoreo - SNDGR. 21/06/2023 20:00

Nota aclaratoria: Toda la información de cifras mostradas en el presente Informe, está sujeta a variación en virtud del levantamiento continuo de información.

Secretaría de Gestión de Riesgos

Dirección: CIS ECU 9-1-1, Av. Samborondón, Km 0,5
 Código postal: 092302 / Samborondón-Ecuador
 Teléfono: +593-4-259 3500
 www.gestionderiesgos.gob.ec

5. Detalle de afectaciones por provincias (de 1 de enero del año 2023 a la fecha).

No.	Provincia	No. Evento	Fallecidos	Heridos	Personas Impactadas	Personas afectadas	Familias afectadas	Personas Damnificadas	Familias Damnificadas	Viviendas Afectadas	Viviendas Destruídas	Establecimientos de Salud Afectados	Puentes afectados	Puentes destruidos	Bienes Públicos Afectados	Bienes Públicos Destruídos	Bienes Privados Afectados	Bienes Privados Destruídos	Kilómetros De Vías Afectadas	Ha Cultivo Afectados	Ha Cultivo Perdidos	Animales Afectados	Animales Muertos
1	Guayas	470	2	0	48238	47982	12989	256	68	8279	39	4	9	0	16	0	18	0	1.27	10671	11494	1340	100
2	Los Ríos	177	2	0	32199	32104	8955	95	24	7785	25	4	10	2	5	2	4	0	15.52	2971	1065	0	0
3	Esmeraldas	228	3	3	24599	21383	5302	3216	946	5779	415	37	2	2	16	4	123	28	4.33	552	521	239	11906
4	Manabí	271	5	0	12332	12094	3249	238	59	2895	17	3	1	0	7	0	2	0	2.62	5900	1140	1390	25800
5	Santa Elena	52	0	3	6732	6667	1709	65	16	602	7	4	1	0	2	0	4	0	0.45	284	207	0	0
6	Bolívar	151	1	0	4458	4382	1145	76	20	255	20	1	32	11	68	8	98	11	24.80	609	771	349	874
7	Cotopaxi	46	0	1	2654	2630	678	24	7	36	7	0	5	9	1	8	1	0	4.91	320	184	15	7058
8	El Oro	155	0	0	2352	2178	720	174	58	670	2	2	5	10	15	1	9	2	1.91	788	42	105	52
9	Sto. Dom de los Tsáchilas	82	0	0	1448	1414	368	34	9	261	9	1	2	1	4	4	2	0	0.79	72	10	0	215
10	Imbabura	99	2	5	850	826	248	24	8	180	7	1	0	1	6	10	32	3	8.83	9	20	93	99
11	Loja	102	0	3	818	631	213	187	60	98	24	0	1	8	2	1	51	3	1.45	145	70	0	0
12	Pichincha	278	10	30	784	763	238	21	7	272	2	0	4	5	37	3	88	0	6.13	0	0	130	160
13	Chimborazo	48	4	2	622	620	165	2	1	53	1	0	2	1	7	3	7	0	1.77	117	32	132	1170
14	Morona Santiago	50	3	2	362	348	101	14	3	24	4	0	4	2	3	2	12	3	4.02	42	80	0	34
15	Pastaza	17	0	0	283	281	152	2	1	3	1	0	0	0	2	0	0	0	0.24	0	7	0	0
16	Carchi	38	3	1	185	182	47	3	1	42	1	0	0	0	5	4	0	0	1.28	0	0	0	11
17	Napo	73	1	0	159	156	56	3	2	22	3	0	3	3	7	2	7	0	1.52	0	0	0	6431
18	Azuay	89	1	1	145	140	17	5	2	20	4	1	0	1	3	1	23	1	3.14	0	0	0	0
19	Zamora Chinchipe	20	0	0	78	78	55	0	0	28	0	0	0	2	2	0	9	3	0.32	0	0	0	0
20	Cañar	33	0	0	38	34	8	4	1	7	1	2	1	1	1	4	1	2	0.54	0	0	0	0
21	Orellana	22	0	0	10	10	3	0	0	3	0	0	1	0	1	0	0	0	0.15	0	0	0	0
22	Galápagos	7	0	2	6	6	2	0	0	2	0	0	0	0	1	0	2	0	0.00	0	0	0	0
23	Tungurahua	17	0	1	4	4	2	0	0	4	0	0	1	0	1	0	0	0	0.19	0	0	0	300
24	Sucumbios	6	0	0	2	2	1	0	0	0	0	0	0	0	2	0	1	0	0.08	28	46	0	0
Total general		2531	37	54	139358	134915	36423	4443	1293	27320	589	60	84	59	212	59	494	56	86.26	22508	15689	3793	54210

Fuente: Unidades de Monitoreo - SNDGR, 21/06/2023 20:00

Personas impactadas incluye personas afectadas y damnificadas.

(*) La información de la provincia de Esmeraldas está sujeta a variaciones debido que al momento por las afectaciones del 03 y 04 de junio de 2023, al momento se encuentra con información preliminar estimada por las UGR Cantonales

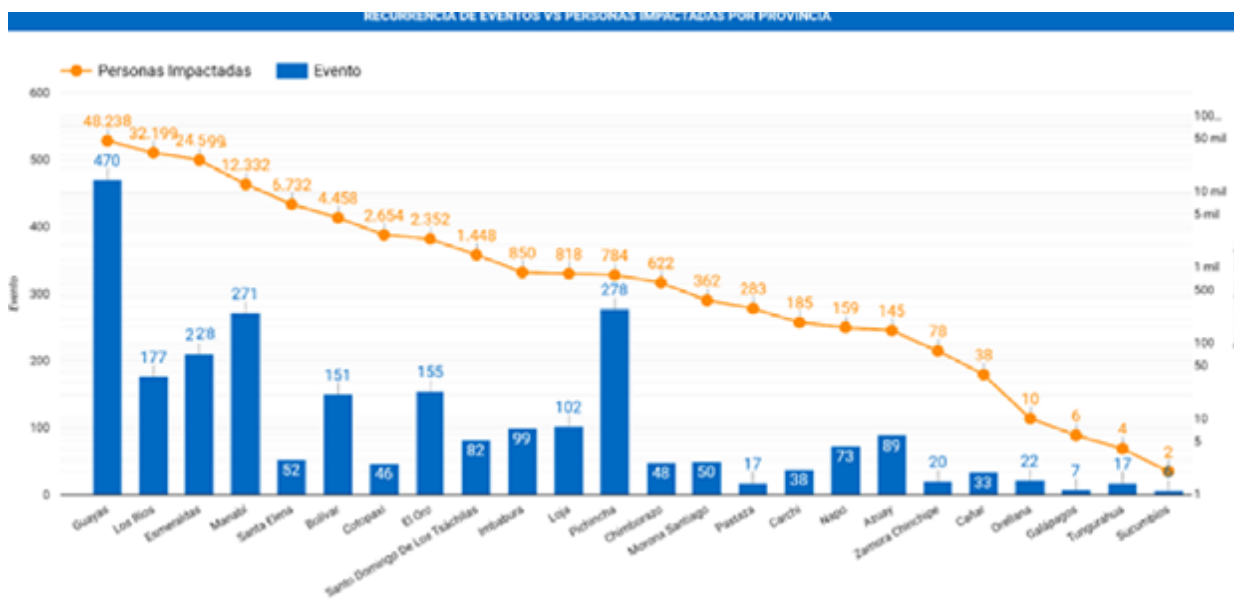

Fuente: Unidades de Monitoreo - SNDGR, 21/06/2023 20:00

A continuación, se presenta el detalle de personas fallecidas a causa de eventos relacionados con la época lluviosa desde enero 2023:

Provincia	Cantón	Parroquia	Sector	Evento	Fecha del Evento	No. de fallecidos	Descripción
Manabí	Santa Ana	Honorato Vásquez	Las Mercedes	Aluvión	06/06/2023	1	Debido a las lluvias presentadas el 06/06/2023 se suscitó un aluvión sobre la vía de segundo orden, CB Santa Ana indicó que se encontró el cuerpo sin vida de una persona desaparecida.

Secretaría de Gestión de Riesgos

Dirección: CIS ECU 9-1-1, Av. Samborondón, Km 0,5
 Código postal: 092302 / Samborondón-Ecuador
 Teléfono: +593-4-259 3500
 www.gestionderiesgos.gob.ec



Provincia	Cantón	Parroquia	Sector	Evento	Fecha del Evento	No. de fallecidos	Descripción
Los Ríos	Quinsaloma	Quinsaloma	Barrio Las río Umbe - río Calabí	Inundación	25/05/2023	1	Debido a las fuertes lluvias registradas en el sector, se produjo el desbordamiento del río el cual ocasionando que una persona fuera arrastrada por el mismo y consecuencia de este falleció.
Bolívar	Las Naves	Las Naves	La Playita y El Paraíso vía a Buenos Aires.	Inundación	25/05/2023	1	A causa de las lluvias registradas en el sector, se produjo el desbordamiento del río Suquibi resultó viviendas destruidas, afectadas por el ingreso de agua y lodo y dejó una persona fallecida en el sector La Playita debido al arrastre de la corriente
Esmeraldas	Esmeraldas	Luis Tello	Mirador El Regocijo	Deslizamiento	30/04/2023	1	Por fuertes lluvias, se suscitó un colapso estructural en una vivienda de construcción de hormigón, una pared de la vivienda cayó sobre una persona, provocando su deceso.
Pichincha	Cayambe	Olmedo	Yanahurco	Tormenta Eléctrica	24/04/2023	3	A causa de una tormenta eléctrica se registró el impacto a 5 personas, de las cuales 2 fueron heridas y 3 fallecieron.
Imbabura	Cotacachi	Imantag	Imantag	Deslizamiento	22/04/2023	2	A causa de las fuertes lluvias se suscitó un deslizamiento que provocó el colapso estructural de una vivienda, en su interior se encontraban 2 menores de edad que fallecieron.
Guayas	Guayaquil	Tarqui	Coop. El Fortín, Bloque 7	inundación	15/04/2023	1	Por la fuerte lluvias una persona fue arrastrada, PPNN realizó la búsqueda la misma que fue encontrada sin signos vitales
Pichincha	San Miguel de los Bancos	San Miguel de los Bancos	Recinto San Pedro	Tormenta Eléctrica	11/04/2023	2	A causa Tormenta Eléctrica (rayo) dos personas fallecieron.
Pichincha	Cayambe	Cangahua	San José de Gualumburo.	Tormenta Eléctrica	08/04/2023	2	La caída de rayo afectó a 5 personas, dos personas fallecieron y tres personas resultaron heridas.
Manabí	Portoviejo	San Pablo	Varios Sectores	Inundación	30/03/2023	1	Una persona cae al alcantarillado; CB y PPNN informaron que en el Sector Milagro de la Parroquia Picoazá fue encontrado un cuerpo sin vida flotando en el río.
Guayas	Naranjal	San Carlos	Barrio San José, Hacienda La Indiana	Tormenta Eléctrica	22/03/2023	1	Se reporta un fallecido por alcance de un rayo; DINASED confirmó la novedad y realizaron los trabajos correspondientes para el levantamiento del cadáver
Pichincha	San Miguel de los Bancos	Mindo	Recinto El Cinto	Deslizamiento	16/03/2023	1	Una persona de sexo masculino falleció al ser arrastrado por el alud.
Azuay	Gualaceo	Gualaceo	Puente Certag	Deslizamiento	14/03/2023	1	Deslizamiento afectó a una vivienda y como resultado existe 1 persona fallecida y otra resultó herida.
Pichincha	Mejía	Manuel Cornejo Astorga	km 57, vía – Alóag [E20]	Deslizamiento	13/03/2023	1	Deslizamiento de tierra y escombros que arrastró el vehículo y atrapó al conductor.
Manabí	Chone	Chone	Varios sectores	Inundación	07/03/2023	1	Una persona fue arrastrada por la corriente del desvío del Río Mosquito.
Manabí	Chone	Santa Rita	Café Color Tierra	Deslizamiento	07/03/2023	2	Deslizamiento causó el colapso total de una vivienda. CB encontró a dos personas fallecidas dentro de la vivienda.
Los Ríos	Babahoyo	Febres Cordero/	Rcto. San José del Edén	Vendaval	28/02/2023	1	Debido a fuertes vientos se destruyó una vivienda de caña y madera donde su único habitante fue encontrado bajo los escombros.
Chimborazo	Pallatanga	Pallatanga	Caserío Guapo	Aluvión	21/02/2023	4	El evento afectó dos bienes privados en donde se encontraron 4 personas fallecidas.
Esmeraldas	San Lorenzo	Alto Tambo	Puente de Lita a San Lorenzo	Inundación	18/02/2023	2	Debido al desbordamiento de una quebrada, dos personas que transitaban en motocicleta por un puente fueron arrastradas al río Lita.
Morona Santiago	Sucúa	Asunción	Recinto Ferial de Asunción	Deslizamiento	13/02/2023	3	El incremento del caudal del río Tutanango, ocasionó que un vehículo y sus ocupantes (7 personas) sean arrastrados por la corriente.
Napo	El Chaco	Gonzalo Díaz de Pineda	Vía E45, San Luis- El Reventador	Deslizamiento	12/02/2023	1	El deslizamiento arrastró a 5 vehículos en el sector el Reventador, una persona que se quedó atrapada y falleció.
Carchi	Espejo	El Goaltal	Las Juntas	Deslizamiento	22/01/2023	1	Se destruyó una vivienda, dentro de la cual se encontraba la propietaria quien quedó enterrada bajo los escombros.
Pichincha	Quito	Quitumbe	Antonio José de Sucre y Cóndor	Colapso Estructural	18/01/2023	1	El colapso de una pared que se encontraba en construcción causó 3 personas heridas y 1 fallecida.
Carchi	Montúfar	San José	Ingreso sur de Montufar, [vía E35]	Deslizamiento	11/01/2023	2	Un grupo de obreros realizaban trabajos de instalación de alcantarillado y 2 personas quedaron atrapadas y fallecieron instantáneamente.
Total						37	

6. Alojamientos temporales activos.

Para la atención a las personas afectadas/damnificadas eventos peligrosos al momento se encuentran activos 14 alojamientos temporales:

Nro.	PROVINCIA	CANTÓN	PARROQUIA	NOMBRE DEL SITIO DE ALOJAMIENTO TEMPORAL	PERSONAS EN ALOJAMIENTOS TEMPORALES	FAMILIAS EN ALOJAMIENTOS TEMPORALES
1	Azuay	Santa Isabel	Santa Isabel	Centro Comunitario de San Isidro	111	39
2	Esmeraldas	Esmeraldas	Simón Plata Torres	Unidad Educativa Alfonso Quiñonez George	317	93
3				Unidad Educativa Camilo Borja	350	109
4				Unidad Educativa Vicente Cueva	424	105
5			Vuelta Larga	Unidad Educativa León Febres Cordero	193	55
6			5 de Agosto	Unidad Educativa Edilfo Benett	163	59
7			Unidad Educativa Fausto Molina	190	54	
8			Carlos Concha Torres	Unidad Educativa 10 de Septiembre	192	52
9			Tabiazo	Unidad Educativa Tabiazo	81	22
10			Guayas	Santa Lucía	Santa Lucía	Alojamiento Temporal /Albergue Municipal Santa Rosa

Secretaría de Gestión de Riesgos

Dirección: CIS ECU 9-1-1, Av. Samborondón, Km 0,5
Código postal: 092302 / Samborondón-Ecuador
Teléfono: +593-4-259 3500
www.gestionderiesgos.gob.ec

Nro.	PROVINCIA	CANTÓN	PARROQUIA	NOMBRE DEL SITIO DE ALOJAMIENTO TEMPORAL	PERSONAS EN ALOJAMIENTOS TEMPORALES	FAMILIAS EN ALOJAMIENTOS TEMPORALES
11	Los Ríos	Montalvo	Montalvo	Alojamiento Temporal	19	6
Total					2052	599

Fuente: Unidades de Monitoreo - SGR. 21/06/2023 20:00

7. Asistencia humanitaria.

En cuanto a asistencia humanitaria entregada por parte de la Secretaría de Gestión de Riesgos se registra:

PROVINCIA	KIT COMPLEMENTARIO DE ALIMENTOS	KIT DE PRIMERA RESPUESTA	RACIONES ALIMENTICIAS	REFRIGERIO	DE ASEO PERSONAL	KIT DE VESTIR	PAÑAL BEBÉ	TOALLAS DE BAÑO	BOTAS DE CAUCHO (PAR)	CAMAS	COBIJAS/ FRAZADAS	COLCHONES	KIT DE DORMIR	KIT DE COCINA	KIT DE VAJILLA	COCINETAS	MOSQUITERAS, REDES DE CAMA	KIT DE LIMPIEZA (ALBERGUE)	KIT COMPLEMENTARIO DE ALBERGUE TEMPORAL	KIT FORMAL DE COCINA COMPLEMENTARIO PARA ALBERGUES TEMPORALES	AGUA EN RECIPIENTES NO RETORNABLE (gal)	AGUA DISTRIBUIDA EN TANQUEROS gal (POTABLE)	BIDONES PARA AGUA	SACUJILLOS CONTROL DE INUNDACIONES	LÁMINAS DE ZINC	TECHO DE ETERRIT	LONAS O PLÁSTICO DE TECHO	CEMENTO	OTROS	KIT ESCOLAR	OTROS	
Azuay	0	0	0	0	0	0	0	0	0	0	0	0	0	0	0	0	0	0	0	0	0	0	0	0	0	0	0	0	0	0	0	2
Bolívar	0	133	0	0	79	542	0	0	30	0	0	2	0	16	4	14	0	0	0	0	583	0	0	0	0	0	0	0	0	0	0	429
Carchi	1	0	0	0	1	0	0	0	0	0	0	10	0	0	0	0	0	0	0	0	0	57040	0	0	0	20	0	0	0	0	0	20
Chimborazo	14	5	0	0	0	0	0	0	1	62	29	3	0	5	1	0	2	1	1	0	0	0	0	0	0	0	0	0	0	0	0	25
Cotopaxi	40	1	0	0	1	0	0	0	0	0	0	0	0	1	0	0	2	0	0	0	0	0	0	0	0	0	0	0	0	0	0	14
Esmeraldas	94	2879	0	0	55	0	0	0	1023	525	1034	130	0	0	0	0	0	0	0	0	0	0	0	0	0	0	0	0	0	0	0	1584
Guayas	50	3910	521	150	68	0	0	12	143	0	410	102	31	7	1	0	8	134	0	0	500	0	60	5000	107	0	12	5	594	0	1777	
Imbabura	85	0	0	0	38	41	4	0	0	4	3	0	0	0	0	0	0	0	0	0	35	59000	0	0	0	0	0	0	0	0	7	59
Los Ríos	355	2530	96	0	6	118	0	0	0	0	0	11	0	24	0	0	0	0	0	0	941	0	0	10400	36	0	0	0	208	0	214	
Manabí	42	0	0	0	11	0	0	0	15	0	0	0	0	7	0	0	45	0	0	0	0	0	14	0	0	0	0	0	0	0	127	
Morona Santiago	0	0	5	0	0	5	0	0	0	5	5	0	0	0	0	0	0	0	0	0	0	0	0	0	100	0	0	0	0	0	0	
Napo	8	2	0	0	3	0	0	0	0	0	0	2	0	1	0	0	0	0	0	0	0	0	0	0	0	0	0	0	0	0	0	
Pastaza	0	8	0	0	0	0	0	0	0	0	0	0	0	1	0	0	0	0	0	0	0	0	0	0	0	0	0	0	0	0	0	
Pichincha	156	6	89	0	135	348	0	45	0	92	2	33	77	0	0	0	24	0	2	0	123483	0	0	0	0	0	0	1	4	12	0	
Santa Elena	0	0	656	0	0	0	0	0	0	0	0	0	0	0	0	0	0	0	0	0	0	0	0	0	0	0	0	0	0	0	0	
Sto. Dom. De los Tsáchilas	24	62	99	0	305	0	0	1	0	6	5	25	7	2	0	0	240	0	0	0	8	0	0	0	0	0	0	0	0	0	0	477
Tungurahua	0	0	0	0	0	0	0	0	0	2	0	0	0	0	0	0	0	0	0	0	0	0	0	0	0	0	0	0	0	0	0	1
Suma total	869	9536	1466	150	697	1059	4	58	173	1045	1105	1270	217	103	43	15	295	161	1	3	2059	239531	74	15400	243	20	12	5	803	11	4741	

Fuente: Unidades de Monitoreo - SGR. 21/06/2023 20:00

(*) La información de la provincia de Esmeraldas está sujeta a variaciones debido a que continúan realizando la entrega de Asistencia Humanitaria.

En cumplimiento al Decreto Ejecutivo N°. 316 de fecha 6 de enero de 2022, donde se crea el “Bono de contingencia para personas afectadas por eventos de origen natural o antrópico”, la Secretaría de Gestión de Riesgos ha solicitado al MIES se active el Bono de Contingencia para personas damnificadas por la época lluviosa conforme al levantamiento EVIN, como se detalla a continuación:

Nro.	Provincia	Cantón	Aluvión	Colapso Estructural	Deslizamiento	Incendio Estructural	Inundación	Vendaval	No. De Bonos Solicitados
1	Bolívar	Caluma	0	0	0	0	1	0	1
		San Miguel	0	0	1	0	0	0	1
2	Carchi	Espejo	0	0	1	0	0	0	1
		Tulcán	0	1	0	0	0	0	1
3	Chimborazo	Alausí	0	0	370	0	0	0	370
4	El Oro	Portovelo	0	0	0	0	6	0	6
		Santa Rosa	0	0	0	0	54	0	54
5	Esmeraldas	Esmeraldas	0	0	0	0	813	0	813
6	Guayas	Alfredo Baquerizo Moreno	0	0	0	0	150	0	150
		Balzar	0	0	0	0	85	0	85
		Colimes	0	0	0	0	220	0	220
		El Empalme	0	0	0	0	0	4	4
		Milagro	0	0	0	0	297	0	297
		Pedro Carbo	0	0	0	0	0	7	7
		Playas Samborondón	0	0	0	0	100	0	100
7	Imbabura	Cotacachi	4	0	0	0	0	0	4
		Ibarra	0	1	1	0	0	0	2
8	Loja	Chaguarpamba	0	0	0	0	27	0	27
		Puyango	0	0	0	0	27	0	27
9	Los Ríos	Baba	0	0	0	0	1046	0	1046

Secretaría de Gestión de Riesgos

Dirección: CIS ECU 9-1-1, Av. Samborondón, Km 0,5

Código postal: 092302 / Samborondón-Ecuador

Teléfono: +593-4-259 3500

www.gestionderiesgos.gob.ec



Nro.	Provincia	Cantón	Aluvión	Colapso Estructural	Deslizamiento	Incendio Estructural	Inundación	Vendaval	No. De Bonos Solicitados
		Babahoyo	0	0	0	0	558	0	558
		Montalvo	0	0	0	0	363	0	363
		Quevedo	0	0	0	0	176	0	176
		Quinsaloma	0	0	0	0	92	0	92
		Valencia	0	0	0	0	300	0	300
		Vinces	0	0	0	0	366	0	366
10	Manabí	Bolívar	0	0	28	0	0	0	28
		Chone	0	0	0	0	39	0	39
		Jipijapa	0	0	0	0	4	0	4
		Pedernales	0	0	0	0	16	0	16
		Sucre	0	0	0	0	9	0	9
11	Santa Elena	Salinas	0	0	0	0	124	0	124
12	Santo Domingo De Los Tsáchilas	Santo Domingo	0	0	0	0	113	0	113
13	Sucumbíos	Sucumbíos	0	0	0	1	0	0	1
Suma total			4	2	401	1	5058	11	5477

Fuente: Unidades de Monitoreo – SNDGR. 21/06/2023 20:00

*Se ha reportado mediante informe técnico de Bono Personas afectadas/ damnificadas eventos naturales y/o Antrópicos de UPREA CZ 5-8 una disminución en los cantones de Babahoyo (6) y Baba (2).

A continuación, se reporta asistencia humanitaria entregada por el SNDGR:

PROVINCIA	KIT COMPLEMENTARIO DE ALIMENTOS	KIT DE PRIMERA RESPUESTA (KPRH)	RACIONES ALIMENTICIAS	GALLETAS PMA	REFRIGERIO	KIT DE ASEO PERSONAL	PAÑAL BEBÉ	BOTAS DE CAUCHO (PAR)	CAMAS	COBIJAS/ FRAZADAS	COLCHONES	KIT DE DORMIR	KIT DE VAJILLA	COCINETAS	MOSQUITERAS/ REDES DE CAMA	KIT DE LIMPIEZA (ALBERGUE)	KIT COMPLEMENTARIO DE ALBERGUE TEMPORAL	MASCARILLAS	BIDONES PARA AGUA	AGUA EN RECIPIENTES NO RETORNABLE (GAL)	AGUA DISTRIBUIDA EN TANQUEROS GAL (POTABLE)	PURIFICADORES DE AGUA	SAGUILLAS CONTROL DE INUNDACIONES	OTROS	
Azuay	50	0	0	0	0	0	0	0	0	5	5	95	32	0	0	0	0	0	2	0	0	0	0	56	
Bolívar	112	239	0	0	0	16	0	0	0	0	5	55	17	0	10	0	0	0	0	0	583	0	0	0	5
Cañar	12	0	0	0	0	4	0	0	0	15	15	0	12	0	0	0	0	0	8	0	0	0	0	184	
Carchi	30	0	0	0	0	22	0	0	0	31	6	0	12	0	0	0	0	0	0	0	0	0	0	0	26
Chimborazo	17	2	20	0	0	0	0	0	0	16	0	23	6	0	0	2	0	0	0	0	0	0	0	0	23
Cotopaxi	35	37	0	0	0	0	0	0	0	26	0	38	20	0	0	5	0	0	0	0	0	0	0	0	20
El Oro	35	78	0	0	0	0	0	0	0	111	111	0	0	0	0	0	0	0	0	0	0	0	22	0	222
Esmeraldas	22	13	70	0	4677	549	25	0	0	6	0	0	0	0	0	0	300	0	1327	1.327.024	0	0	0	0	7643
Guayas	249	1036	0	0	0	160	0	51	65	3	18	269	140	2	98	10	0	0	0	500	0	0	0	0	50
Imbabura	112	29	0	0	0	139	0	0	0	38	38	0	13	0	0	11	0	0	0	35	0	0	0	0	76
Loja	32	0	0	0	0	0	0	0	0	45	40	0	25	0	0	0	0	0	0	0	0	28	0	0	135
Los Ríos	648	543	0	0	0	149	0	0	0	0	0	166	38	0	2	3	0	0	0	941	0	0	1000	0	0
Manabí	572	1143	0	0	0	541	0	0	89	160	343	0	79	0	644	136	8	0	405	0	0	0	0	0	2975
Morona Santiago	22	120	0	0	0	0	0	0	0	0	0	33	22	0	0	0	0	0	21	0	0	0	0	0	59
Napo	0	0	0	0	0	0	0	0	0	13	13	0	4	0	0	4	0	0	0	0	0	0	0	0	26
Pastaza	7	4	0	0	0	1	0	0	0	0	0	7	3	0	7	1	0	0	0	0	0	0	0	0	0
Pichincha	0	14	0	0	0	0	0	0	0	0	0	40	0	0	0	31	0	0	0	0	0	0	0	0	0
Santa Elena	5	97	0	4	0	34	0	0	60	0	0	80	45	0	0	0	0	0	0	0	0	0	0	0	2
Santo Domingo de los Tsáchilas	6	30	0	0	0	42	0	0	135	0	161	0	197	0	36	7	0	0	0	0	0	0	0	0	122
Tungurahua	1	0	0	0	0	0	0	0	0	2	0	2	1	0	0	1	0	0	0	0	0	0	0	0	0
Suma total	1967	3385	90	4	4677	1657	25	51	349	465	761	808	666	2	797	220	8	300	436	3386	1.327.024	50	1000	11624	

Fuente: Unidades de Monitoreo - SNDGR. 21/06/2023 20:00

(*) La información de la provincia de Esmeraldas está sujeta a variaciones debido a que las instituciones del SNDGR continúan realizando la entrega de Asistencia Humanitaria.

Secretaría de Gestión de Riesgos

Dirección: CIS ECU 9-1-1, Av. Samborondón, Km 0,5
 Código postal: 092302 / Samborondón-Ecuador
 Teléfono: +593-4-259 3500
 www.gestionderiesgos.gob.ec



8. Declaratorias de Alerta y emergencia vigentes:

Desde el 01/01/2023 hasta la presente fecha se han declarado en emergencia los siguientes cantones:

Fecha de declaratoria	Provincia	Cantón	Fecha de Cierre	Observación
08/06/2023	Esmeraldas	Todos	-	El Ministerio de Transporte y Obras Públicas (MTOPE), mediante resolución Nro. MTOPE-MTOPE-2023-0014-R, resolvió declarar en emergencia vial a la provincia de Esmeraldas, toda vez que existen las justificaciones técnicas y jurídicas expuestas en el informe remitido por la Dirección de Transporte y Obras Públicas Distrital de Esmeraldas, en virtud del daño causado a la red vial estatal en dicha provincia, como resultado de la catástrofe natural calificada como circunstancia de fuerza mayor, conforme lo determinado en el numeral 31 del artículo 6 y artículo 57 de la Ley Orgánica del Sistema Nacional de Contratación Pública y el artículo 236 de su Reglamento General; por lo que, se determina la imposibilidad de efectuar los procedimientos de contratación comunes para superar esta situación de emergencia.
06/06/2023	Carchi	Tulcán	06/08/2023	Declarar en emergencia al GADM de Tulcán por el lapso de 60 días, a fin de intervenir y controlar de forma inmediata la situación inminente por la Ep. Lluviosa, el mismo que está afectando a varias viviendas y obra pública de las Ciudadela Padre Carlos de la Vega y San Luis, de conformidad con los informes de las áreas técnicas correspondientes.
04/06/2023	Esmeraldas	Muisne	-	Declarar en situación de emergencia al cantón Muisne; con la finalidad de prevenir, mitigar y resolver los eventos naturales que ponen en inminente peligro a la población y a la obra pública, conforme a los informes emitidos por los entes técnicos del Municipio de Muisne, en coordinación con la Secretaría Nacional de Gestión de Riesgos. De persistir la emergencia, la presente resolución se ampliará hasta la solución definitiva.
01/06/2023	Esmeraldas	Esmeraldas	01/08/2023	Declarar en emergencia al Gobierno Autónomo Descentralizado Municipal del cantón Esmeraldas, por un término de 60 (sesenta) días, con el propósito de contratar los bienes, servicios y obras necesarias derivadas para superar el "Fuerte Estación Invernal" por los efectos de las lluvias por el fenómeno del niño, con la finalidad de desarrollar las acciones preventivas, protectoras y reductoras del riesgo que precautelen la vida de las personas, protejan los recursos, infraestructuras, bienes, servicios y otros que corresponden a nuestras competencias, así como las acciones preparatorias para fortalecer la capacidad de respuesta ante los impactos provocados, en amparo a lo establecido la Resolución N° SGR-156-2023 del 15 de mayo de 2023 emitida por la Secretaría Nacional de Gestión de Riesgos y el informe de las dirección de Gestión de Riesgos del GADMCE.
26/05/2023	Bolívar	Guaranda	26/07/2023	Declarar la emergencia institucional en el Gobierno Autónomo Descentralizado de la provincia de Bolívar, para atender principalmente a los sectores que aparecen en los informes remitidos por las Direcciones de Vialidad y de Gestión Ambiental y Riesgos, y los que posteriormente se ocasionen.
26/05/2023	Bolívar	Caluma	26/07/2023	Declarar la situación de EMERGENCIA AL GOBIERNO AUTÓNOMO DESCENTRALIZADO MUNICIPAL DEL CANTÓN CALUMA, debido a las fuertes precipitaciones acontecidas en el territorio de la jurisdicción cantonal la noche del día miércoles 24 de mayo y madrugada del día jueves 25 de mayo de 2023, a fin de intervenir y controlar de forma inmediata la situación producida por el desbordamiento del río Caluma.
27/04/2023	Imbabura	Ibarra	27/06/2023	Declarar en emergencia por inundaciones, con la finalidad de atender las afectaciones presentadas en diferentes sectores y prevenir mayores daños para la ciudadanía, considerando la imprevisibilidad de los efectos climáticos de la época.

- **Declaratorias de alerta relacionados a la época lluviosa:**

No	Provincia	Cantón	Eventos peligrosos	Nivel de alerta	Vigencia
1	Manabí	Santa Ana	Movimientos en masa en: La Vainilla y La Laguna, ubicadas en la parroquia Honorato Vásquez.	Amarilla	23/05/2023
2	--	--	Fenómeno El Niño: Oscilación del Sur (ENOS), en los territorios ubicados a una altitud igual y menor a 1500 msnm, que comprende 17 provincias (Azuay, Bolívar, Cañar, Carchi, Chimborazo, Cotopaxi, El Oro, Esmeraldas, Guayas, Imbabura, Loja, Los Ríos, Manabí, Pichincha, Santa Elena, Santo Domingo de los Tsáchilas y Galápagos), 143 cantones y 489 parroquias.	Amarilla	15/05/2023
3	Manabí	Sucre	Movimientos en masa: en el sector Astillero, de la parroquia Bahía de Caráquez	Amarilla	10/04/2023
4	Chimborazo	Alausí	Movimientos en masa: sector Casual y los barrios: La Esperanza, Control Norte, Nueva Alausí, Pircapamba y Bua	Naranja	10/04/2023
5	Chimborazo	Alausí	Movimientos en masa: sectores Pasán y Namza Chico Parroquia: Huigra	Naranja	09/04/2023
6	Azuay	Santa Isabel	Movimientos en masa: Ciudadela La Cría	Naranja	06/04/2023
7	Manabí	Portoviejo	Movimientos en masa: Ciudadela Fátima	Naranja	03/04/2023
8	Cañar	Cañar	Movimientos en masa: sector Cuchucún comunidades: Quilloac, Cruz Loma y Cuchucún	Amarilla	31/03/2023

Según el Informe Situacional del Sector Hídrico del 21/06/2023 emitido por la Agencia de Regulación y Control de Agua y la Empresa Pública del Agua refiere lo siguiente:

- **En Esmeraldas, cantón Muisne:** Debido al desbordamiento del río Matambal, existieron daños en la captación, el nivel de agua del río Matambal subió 5 metros sobre su nivel, inundando el cuarto de máquinas y bombas. El GADM se encuentra actualmente solucionando los daños existentes, y realizando el respectivo mantenimiento a bombas y demás equipos. Con el fin de optimizar el suministro de agua potable, se brinda el servicio por horas, ya que el GADM cuenta con agua potable en sus tanques de reserva.

Secretaría de Gestión de Riesgos

Dirección: CIS ECU 9-1-1, Av. Samborondón, Km 0,5
 Código postal: 092302 / Samborondón-Ecuador
 Teléfono: +593-4-259 3500
 www.gestionderiesgos.gob.ec

- En Santo Domingo, cantón La Concordia: Se mantiene el abastecimiento de agua de forma gratuita a través de tanqueros.
- En Manabí, cantón Jipijapa: Suspensión del servicio, se distribuye provisionalmente con camiones cisterna.
- En Bolívar, en el cantón San Miguel: El servicio de agua potable se mantiene en horario de 19h00 a 07h00.
- En Chimborazo, cantón Alausí: Se abastece el servicio de agua potable en dos horarios, en la mañana de 05h00 a 13h00 y en la noche de 18h00 a 22h00.
- En Pichincha, cantón Quito: se han producido arreglos en la tubería principal que abastece de agua en el valle de los Chillos, por tanto, se suspendió el servicio por el lapso de dos días del 07 y 08 de junio de 2023.
- En Imbabura, cantón Otavalo: La EMAPAO distribuye Agua Potable mediante tanqueros a los barrios pertenecientes al sistema Neptuno-Rey Loma. El servicio se restablecerá paulatinamente.

Cantón Ibarra: Debido a recuperación de niveles de agua potable en el Tanque de reserva del sector San Antonio, se suspende el servicio hasta las 05h00 del 19 de junio. El servicio se restablecerá paulatinamente.

En la Costa, en los embalses, el porcentaje de llenado:

- En Guayas, el embalse Chongón: **95%**.
- En Santa Elena, los embalses El Azúcar: **77%** y San Vicente: **100%**.
- En Manabí, los embalses La Esperanza: **79%**, Poza Honda: **82%** y Río Grande: **71%**.
- En El Oro, el embalse Tahuín: **86%**.
- En Manabí-Guayas, el embalse Daule-Peripa: **90%**.
- En Los Ríos, la represa Baba: **95%**

9. COE activados, casos representativos y acciones de respuesta

Por lluvias desde el 01/01/2023 hasta la presente fecha se han activado los siguientes COE:

COE Cantonales (63)

No.	Provincia	Cantón	Fecha de activación
1	Esmeraldas	Muisne	04/06/2023
2	Esmeraldas	Quinindé	04/06/2023
3	Esmeraldas	Atacames	04/06/2023
4	Esmeraldas	Esmeraldas	04/06/2023
5	Los Ríos	Quinsaloma	25/05/2023
6	Bolívar	Caluma	25/05/2023
7	Bolívar	Ecueandía	25/05/2023
8	Bolívar	Las Naves	25/05/2023
9	Bolívar	Guaranda	25/05/2023
10	El Oro	Guabo	24/05/2023
11	Guayas	Balao	23/05/2023
12	Loja	Puyango	29/04/2023
13	Imbabura	Ibarra	25/04/2023
14	Morona Santiago	Limón Indanza	24/04/2023
15	Pichincha	Mejía	23/04/2023
16	Guayas	Santa Lucía	22/04/2023
17	Guayas	Salitre	19/04/2023
18	Guayas	Colimes	19/04/2023
19	Manabí	Pichincha	21/04/2023
20	Esmeraldas	Esmeraldas	19/04/2023
21	Guayas	Palestina	18/04/2023
22	Los Ríos	Vinces	18/04/2023
23	Esmeraldas	Quinindé	17/04/2023
24	Galápagos	San Cristóbal	17/04/2023
25	Pichincha	Puerto Quito	16/04/2023
26	Loja	Zapotillo	17/04/2023
27	Azuay	Girón	11/04/2023
28	Santa Elena	La Libertad	10/04/2023
29	Pichincha	Pedro Moncayo	08/04/2023
30	Guayas	Gral. Antonio Elzalde (Bucay)	06/04/2023
31	Manabí	Portoviejo	31/03/2023

COE Provinciales (15)

No.	Provincia	Fecha de activación
1	Morona Santiago	27/04/2023
2	Carchi	26/04/2023
3	Pichincha	26/04/2023
4	Imbabura	25/04/2023
5	Esmeraldas	19/04/2023
6	Loja	17/04/2023
7	Cañar	01/04/2023
8	Bolívar	20/03/2023
9	S.D. de los Tsáchilas	18/03/2023
10	Guayas	10/03/2023
11	Los Ríos	1/03/2023
12	Manabí	24/02/2023
13	Chimborazo	23/02/2023
14	Napo	22/02/2023
15	Santa Elena	21/02/2023

Adicional a los COE antes mencionados, se encuentra activado el COE Cantonal de Alausí por eventos de movimientos en masa en la zona declarada en alerta **naranja**, por movimientos en masa en el área de 214 hectáreas, que comprende el sector Casual, los barrios: La Esperanza, Control Norte, Nueva Alausí, Pircapamba y Bua, del cantón Alausí, provincia de Chimborazo; considerando la continuidad de las grietas; el ingreso de agua

Secretaría de Gestión de Riesgos

Dirección: CIS ECU 9-1-1, Av. Samborondón, Km 0,5

Código postal: 092302 / Samborondón-Ecuador

Teléfono: +593-4-259 3500

www.gestionderiesgos.gob.ec

a la masa de sedimentos deslizada tanto por las lluvias como por el colapso de la infraestructura vial y sanitaria; el carácter del evento activo con afectación inminente a la población e infraestructura, según la resolución Nro. SGR- 111-2023 del 10 de abril de 2023.

Entre los casos más relevantes ocurridos durante los últimos 15 días podemos mencionar los siguientes:

Zona 4

- **Manabí/Flavio Alfaro/ Flavio Alfaro/ centro, varios sectores.** El 08/06/2023 Debido a las fuertes lluvias presentadas en horas de la noche y el desbordamiento del río pescadillo se suscitó una inundación que afectó la zona baja centro del cantón Flavio Alfaro, se reportan familias y viviendas afectadas en el punto y familias evacuadas, personal de Bomberos, Cruz Roja, UGR Cantonal Policía Nacional colaboran con la evacuación de las personas.
 - 110 familias afectadas (550 personas)
 - 110 viviendas afectadas
 - 30 familias evacuadas

Zona 5

- **Los Ríos/Quevedo/La Esperanza/Brisas de la Esperanza - Rcto. Ana María - Rcto. La Italia - La Sucre - Rcto. La Victoria - río Bartolo.** Debido a la presencia de lluvias fuertes en la madrugada del 09/06/2023, se reportó desbordamiento del río Bartolo, afectando a varias viviendas del lugar con una vía de 3er orden, misma que inicia desde el Rcto. La Italia hacia el sector La Luna, las familias permanecen en sus viviendas.
 - 41 viviendas afectadas
 - 41 familias afectadas (165 personas)
 - 10 metros lineales afectados
- **Los Ríos/ Quinsaloma/ Quinsaloma/ varios recintos - río Calope.** Debido a la presencia de lluvias en la madrugada del 09/06/2023, se suscitó el desbordamiento del río Calope, afectando a varias viviendas del lugar con la vía de primer orden que conecta a Quinsaloma con el recinto Pambilar de Minoape. Personal técnico asistió al sitio para inspección técnica el 13/06/2023, reportando que en el sitio ya no se visualiza presencia de agua, el caudal se encuentra en su nivel normal, por lo que las familias afectadas se mantienen en sus viviendas y la vía de 1er orden se encuentra **habilitada**.
 - 89 viviendas afectadas
 - 89 familias afectadas (378 personas)
 - 1 bien público destruido (alcantarillado)
 - 70 metros lineales de vías afectadas

Zona 6

- **Morona Santiago/ Tiwintza/ Santiago /Comunidad Tsuis.** Debido a la presencia de lluvias fuertes durante la noche del 23 y madrugada del 24 de mayo, en la madrugada del 09/06/2023, se produjo el incremento del río Tsuis y posterior desbordamiento, el cual destruyó una vivienda, productos agrícolas y animales de granja.
 - 2 familias damnificadas (9 personas)
 - 71 familias afectadas por pérdida de cultivos (235 personas)
 - 2 viviendas destruidas
 - 4 bienes afectados (1 puente peatonal y 3 sistemas de agua).
 - 600 hectáreas de cultivos perdidos
 - 32 animales (2 semovientes y 30 aves de corral)

GAD-Cantonal Tiwintza realizó una nueva inspección de afectaciones, además de acciones de reparación en el puente y sistemas de agua, también coordinan con las entidades correspondientes la entrega de asistencia humanitaria a las familias afectadas.

Zona 9

- **Pichincha / Quito/ Itchimbía/ Av. De los Conquistadores, pasando la casa del Quinde.** Se reportó el 17/06/2023 un deslizamiento en un talud donde se encuentra asentada una vía de segundo orden la cual resultó afectada

Secretaría de Gestión de Riesgos

Dirección: CIS ECU 9-1-1, Av. Samborondón, Km 0,5
Código postal: 092302 / Samborondón-Ecuador
Teléfono: +593-4-259 3500
www.gestionderiesgos.gob.ec

parcialmente. Como medida de seguridad se realizó el cierre de los ingresos al sector de Guápulo (Simón Bolívar y Conquistadores; Juan León Mera (ref. redondel ingreso a Cumbayá) y Conquistadores), se reportó afectación a tubería de agua potable y postes de alumbrado público; vías Alternas Ruta Viva y Av. Oswaldo Guayasamín. Se coordinan inspecciones preventivas en lugares con características similares a la Av. De Los Conquistadores, se analiza propuesta para construcción de variante con apoyo del Gobierno Provincial, el servicio de agua potable está siendo restablecido paulatinamente (al momento 130 familias con el servicio restablecido en su totalidad) y se inició la preparación del terreno para colocación de una geomembrana para evitar que se continúe desprendiendo material del talud.

- 60 metros lineales
- 3 bienes públicos afectados (tubería de agua potable y dos postes de alumbrado público)
- 600 personas afectadas (150 familias)

GAD Cantonal AMT realiza el control y cierre vehicular, EPMAPS trabaja en las reconexiones para restablecer el servicio de agua potable a todas las familias afectadas, GAD Provincial de Pichincha apoyó en la inspección para analizar propuesta de construcción de una nueva variante, EPMOP inicio preparación de terreno para colocación de geomembrana además se socializó con habitantes sobre pasos habilitados y trabajos a realizar. Se estiman de dos a tres meses los estudios técnicos para realizar los trabajos definitivos en la vía.

Mapa de afectación por Época Lluviosa – eventos de mayor impacto en los últimos 15 días

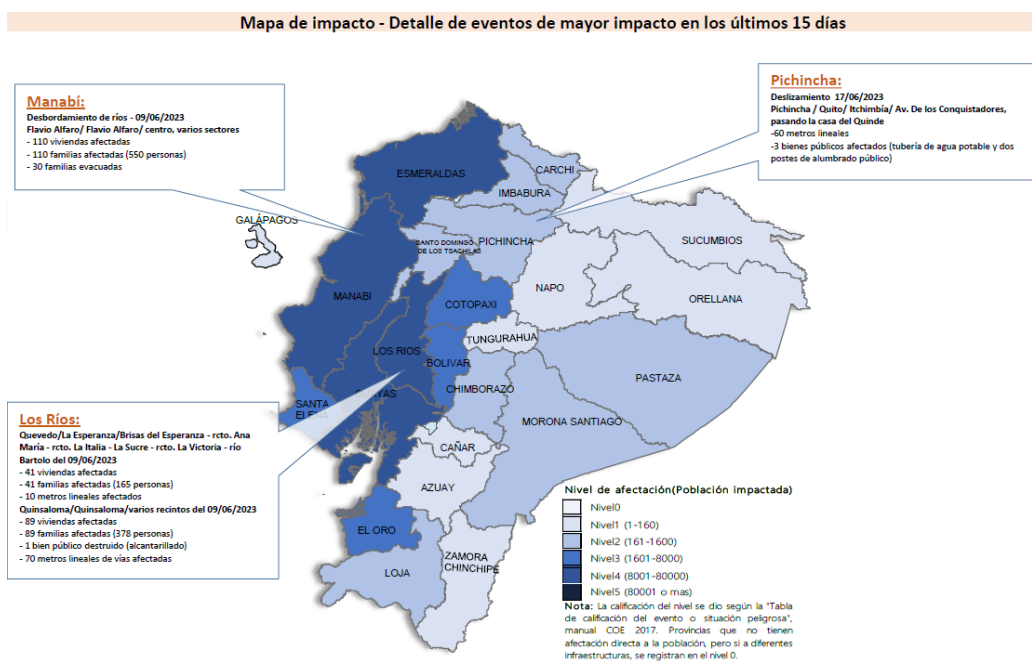

SitRep generado por la Dirección de Monitoreo de Eventos Adversos de la Secretaría de Gestión de Riesgos.

SitRep elaborado por:

Nombre: Angélica Larrea - Analista de Monitoreo
 Correo electrónico: maria.larrea@gestionderiesgos.gob.ec
 Teléfono: 042593500 ext. 1630
 Para ser agregado o removido de esta lista de SitRep, por favor envíe un correo electrónico a sala.nacional@gestionderiesgos.gob.ec
 Para más información, visite nuestro sitio Web: <https://www.gestionderiesgos.gob.ec/informes-de-situacion-actual-por-eventos-adversos-ecuador/>

SitRep aprobado por:

Nombre: Mariana Quispillo - Director de Monitoreo de Eventos Adversos
 Correo electrónico: director.monitoreo@gestionderiesgos.gob.ec
 Teléfono: 042593500 ext. 1960

Secretaría de Gestión de Riesgos

Dirección: CIS ECU 9-1-1, Av. Samborondón, Km 0,5
 Código postal: 092302 / Samborondón-Ecuador
 Teléfono: +593-4-259 3500
www.gestionderiesgos.gob.ec

