

SitRep No. 24 Esmeraldas – Época Lluviosa

INFORME DE SITUACIÓN PROVINCIAL – ESMERALDAS

Este Informe cubre el período de 03.06.2023 al 22.06.2023, corte 16:00

El próximo SITREP será emitido el 23.06.2023 a las 16:00

1. Puntos importantes.



- A partir de la noche del sábado 3 hasta la mañana del domingo 4 de junio se registraron intensas lluvias que generaron el desbordamiento de 7 ríos: Súa y Tonchigüe (cantón Atacames); Tehone (cantón Esmeraldas); Cube, Viche y Blanco (cantón Quinindé), Matambal (cantón Muisne), lo que produjeron afectaciones en los 7 cantones y 30 parroquias registradas hasta el momento. Adicional, el 06/06/2023 se desbordó el río Rioverde en el cantón Rioverde en la parroquia Lagarto, el 16/06/2023 los ríos Huele, Tehone y Sucio se encontraban con tendencia a aumentar de nivel, al momento sus parámetros se encuentran normales.
- En total se han registrado 37 eventos peligrosos los que se especifican en el punto 3 del presente informe.
- Se encuentran activos el COE Provincial y los COEs cantonales de Esmeraldas, Atacames, Quinindé y Muisne.

NIVEL DE AFECTACIÓN

4

Calificación realizada con base al Manual del COE 2017

2. Situación meteorológica actual.

El Instituto Nacional de Meteorología e Hidrología (INAMHI), emitió el sábado 17 de junio el Boletín Meteorológico de Advertencia #30, enfocado en la predicción de condiciones meteorológicas para la provincia de Esmeraldas.

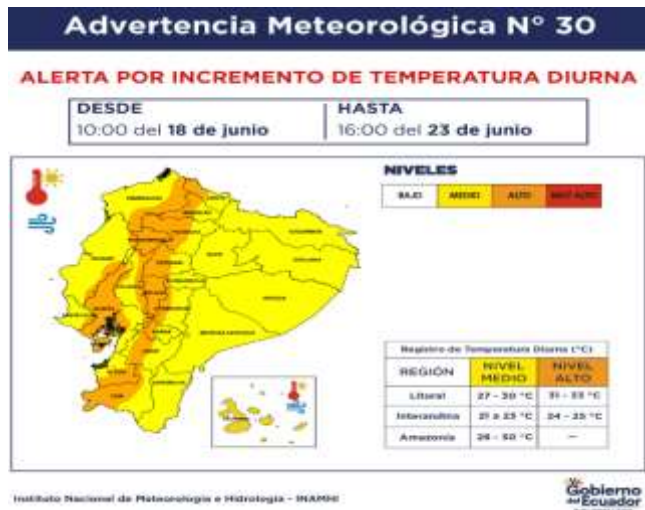

De acuerdo con el INAMHI, este escenario responde, entre otros factores, al poco contenido de humedad en el ambiente, procesos de radiación diurnos, ingreso de masas de aire seco y cálidas, así como la configuración de los vientos.

3. Estado de los Cuerpos de Agua.

De acuerdo con el seguimiento realizado por la Unidad de Monitoreo de la Secretaría de Gestión de Riesgos (SGR) - Esmeraldas, todos los ríos de la provincia se encuentran en estado normal.

4. Eventos Peligrosos y Afectaciones - Resumen.

Del 03 hasta el 22 de junio, se han registrado los siguientes eventos:

Cantón	Parroquia	Deslizamiento	Inundación	Socavamiento	Vendaval	Hundimiento	Colapso Estructural	Suma Total
Atacames	La Unión	0	1	0	0	0	0	1
	Súa	0	1	0	0	0	0	1
	Tonchigüe	0	1	1	0	0	0	2
	Atacames	0	1	0	0	0	0	1
	Tonsupa	0	1	0	0	0	0	1
Esmeraldas	5 de Agosto	0	1	0	0	0	0	1
	Simón Plata Torres	0	1	0	0	0	1	2
	Tabiazo	0	1	0	0	0	0	1
	Vuelta Larga	0	1	0	0	0	0	1
	Carlos Concha	0	1	1	0	0	0	2
	Esmeraldas	0	1	0	0	0	0	1
	Chinca	0	1	0	0	0	0	1
Muisne	Muisne	1	1	0	0	0	0	2
	Quingüe	0	1	0	0	0	0	1
	Daule	0	1	0	0	0	0	1
	San José de Chamanga	0	1	0	0	0	0	1
	Cabo San Francisco	0	1	0	0	0	0	1
	Bolívar	0	1	0	0	0	0	1
	Galera	0	1	0	0	0	0	1
	San Gregorio	0	1	0	0	1	0	2
Quinindé	Cube	0	1	0	0	0	0	1
	La Unión	0	0	1	1	0	0	2
	Viche	0	1	0	0	0	0	1
	Chura	0	1	0	0	0	0	1
	Rosa Zárate	0	1	0	0	0	0	1
Rioverde	Chumundé	0	1	0	0	0	0	1
	Rioverde	0	1	1	0	0	0	2
	Lagarto	0	1	0	0	0	0	1
	Las Peñas	0	1	0	0	0	0	1
San Lorenzo	San Lorenzo	0	1	0	0	0	0	1
Total		1	29	4	1	1	1	37



Por eventos detallados en la tabla anterior, con base a la estimación en las zonas afectadas y al levantamiento EVIN que se encuentra en proceso, se han registrado las siguientes afectaciones:

Afectación a Personas:

	Personas afectadas:	19.859*		Familias afectadas:	4.871*
	Personas damnificadas:	3.199**		Familias damnificadas:	942**
	Atenciones en salud	7.989***			

*Personas y familias - Estimación de personas afectadas en zona de impacto sujetas a verificación a través de Evaluación Inicial de Daños y Necesidades. **Información en proceso de levantamiento mediante la Evaluación Inicial de Daños y Necesidades. ***Atenciones en salud corresponden a: Atenciones Médicas, Salud Mental y Apoyo Psicosocial reportadas por el Ministerio de Salud Pública (MSP), el Dispensario del Seguro Social Campesino (IESS) y la Cruz Roja Ecuatoriana (CRE).

Afectación a Viviendas:

	Viviendas en zonas de inundación:	5.410*		Viviendas destruidas:	410**
---	-----------------------------------	--------	---	-----------------------	-------

*Estimación de viviendas afectadas en zona de impacto e Información en proceso de levantamiento mediante la EVIN y la evaluación técnica del MIDUVI. **Conforme a la evaluación técnica del MIDUVI, son viviendas irrecuperables categorizadas en color rojo (320); de acuerdo con el levantamiento EVIN (90).

Afectación a servicios básicos esenciales e infraestructura:

Vías afectadas (km lineales)

	Vías impactadas (km)	2.92*
---	----------------------	-------

*Corresponde a los 2900 metros lineales de vía afectada en la red vial de Esmeraldas (varios sectores), mientras que 20 metros en el sector de El Aguacate (Muisne)

Secretaría de Gestión de Riesgos

Dirección: CIS ECU 9-1-1, Av. Samborondón, Km 0,5
 Código postal: 092302 / Samborondón-Ecuador
 Teléfono: +593-4-259 3500
 www.gestionderiesgos.gob.ec

Afectación a medios de vida:

Afectaciones agropecuarias		Superficie agrícola impactada (hectáreas)	
	Animales perdidos: 11.906*		Afectación parcial: 552
	Animales afectados: 239**		Afectación total o pérdida: 520.5
	Total de animales impactados: 12.145		Total de superficie agrícola impactada: 1.072,5

* Corresponde a animales perdidos (tilapias, chames, bovinos, caballos, cerdos, gallinas); ** Corresponde a los animales afectados (bovinos, cerdos y gallinas).

Infraestructura educativa		Infraestructura de salud	
	Unidades Educativas afectadas: 60		Establecimientos de Salud afectados: 8
Bienes afectados			
	Bienes públicos afectados: 7*		Bienes privados afectados: 119***
	Bienes públicos destruidos: 2**		Bienes privados destruidos: 28****

* Corresponde al Centro de Privación de Libertad Nro. 2, Centro de Desarrollo Infantil "Felicidad Infantil" y bomba de agua (Esmeraldas); cancha de fútbol y coliseo (cantón Rioverde), subestación eléctrica (Atacames), poste eléctrico afectado por DES (Quinindé). **Corresponde a la destrucción de una alcantarilla por el SOC (Atacames); cableado eléctrico destruido por DES (Muisne). ***Corresponde a 37 piscinas camaroneras 82 embarcaciones afectadas. **** Corresponde a la destrucción de piscinas camaroneras.

Fuente: Unidad de Monitoreo - SNDGR. 22/06/2023 16:00

Nota aclaratoria: Toda la información de cifras mostradas en el presente Informe, está sujeta a variación en virtud del levantamiento continuo de información

5. Detalle de afectaciones

Al corte del presente informe de manera preliminar las UGR cantonales reportan las siguientes afectaciones:

No.	Cantones	Personas Afectadas	Familias Afectadas	Personas Damnificadas	Familias Damnificadas	Viviendas en zonas de inundación	Viviendas destruidas	Establecimientos Educativos Impactados	Establecimientos de salud Impactados	Bien Público Afectado	Bien Público Destruído	Bien privado afectado	Bien privado destruido	Cultivos Afectados (ha)	Cultivos Destruídos (ha)	Animales de Granja Afectados	Animales de Granja Muertos
1	Esmeraldas	13577	3256	2679	811	3769	298	7	0	3	0	0	0	32	271,5	0	100
2	Atacames	3242	804	174	48	830	22	9	0	1	1	45	0	0	0	239	62
3	Muisne	1281	334	326	78	334	85	23	7	0	1	74	28	482	20	0	11,744
4	Rioverde	1125	281	0	0	281	0	14	1	2	0	0	0	0	0	0	0
5	Quinindé	619	192	20	5	192	5	5	0	1	0	0	0	38	229	0	0
6	Eloy Alfaro	15	4	0	0	4	0	1	0	0	0	0	0	0	0	0	0
7	San Lorenzo	0	0	0	0	0	0	1	0	0	0	0	0	0	0	0	0
	Total	19859	4871	3199	942	5410	410	60	8	7	2	119	28	552	520.5	239	11.906

Fuente: Unidad de Monitoreo - SNDGR. 22/06/2023 16:00

Al momento se continúa levantado las afectaciones en territorio.

6. Alojamientos temporales activados

Hasta el momento se han activado 8 alojamientos temporales, como se detallan a continuación:

Cantón	Parroquia	Tipo	Nro.	Nombre del Alojamiento Temporal	Personas Alojadas	Familias Alojadas
Esmeraldas	Simón Plata Torres	Albergue Temporal	1	Unidad Educativa Alfonso Quiñonez George	350	95
			2	Unidad Educativa Camilo Borja	331	109
			3	Unidad Educativa Vicente Cueva	424	105
			4	Unidad Educativa León Febres Cordero	188	55
			5	Unidad Educativa Edilfo Benett	163	59
			6	Unidad Educativa Fausto Molina	200	54
			7	Unidad Educativa 10 Septiembre	189	54
			8	Unidad Educativa Tabiazo	79	17
			Total	1924	548	

Fuente: UGR, 22/06/2023, corte 16:00

7. Asistencia humanitaria entregada

Para la atención de las familias afectadas, la Secretaría de Gestión de Riesgos (SGR), registran la siguiente asistencia entregada en coordinación con otras instituciones:

Fecha de entrega	Cantón	Parroquia	Kit de primera respuesta (kprh)	Kit complementario de alimentos	Kit Higiene Personal	Camas	Cobijas/ frazadas	Colchones	Kit de dormir	Juegos de sábanas	Almohadas	Kit meraje de cocina comunitario para AIT	Kit de Limpieza	*Otros
04/06/2023	Atacames	Súa	0	6	0	0	0	0	0	0	0	0	0	40
	Esmeraldas	Simón Plata Torres	20	0	0	0	0	0	0	0	0	0	0	0
05/06/2023	Esmeraldas	Simón Plata Torres	55	0	0	48	50	48	0	90	170	1	0	139
		Vuelta Larga	13	0	0	0	0	0	0	0	0	0	0	0
06/06/2023	Esmeraldas	5 de Agosto	79	0	0	80	80	80	80	80	160	0	0	80
		Simón Plata Torres	170	0	0	0	0	0	0	0	0	0	0	0
07/06/2023	Esmeraldas	Simón Plata Torres	801	0	0	75	75	75	0	75	150	0	0	75
		5 de Agosto	0	0	0	0	0	0	0	0	0	2	0	8
		Vuelta Larga	0	5	0	20	20	20	0	20	40	0	0	20
08/06/2023	Atacames	Súa	200	0	0	50	50	50	0	50	75	0	0	50
	Esmeraldas	Carlos Concha Torres	90	0	0	0	0	0	0	0	0	0	0	0
09/06/2023	Esmeraldas	Simón Plata Torres	177	0	0	0	0	0	0	0	0	0	0	0
		Tabiazo	156	0	0	13	13	13	0	13	26	0	0	13
		5 de Agosto	0	5	0	0	0	0	0	0	0	0	0	0
		Carlos Concha Torres	0	5	0	73	60	73	0	60	120	0	0	60
	Muisne	San Gregorio	200	0	0	55	50	55	50	0	100	0	0	0
10/06/2023	Esmeraldas	Carlos Concha	0	0	0	27	27	27	0	27	54	2	0	27
		Tabiazo	0	0	0	15	0	15	0	15	30	1	0	15
		Simón Plata Torres	0	0	0	20	0	20	0	0	0	0	4	5
		05 de Agosto	300	0	0	25	0	25	0	0	0	0	0	0
11/06/2023	Esmeraldas	05 de Agosto	0	0	0	25	0	25	0	0	0	0	0	30
	Simón Plata Torres	0	0	0	75	0	75	0	0	0	1	0	90	
Muisne	San Gregorio	200	0	0	0	0	0	0	0	0	0	0	400	
12/06/2023	Atacames	La Unión	100	0	0	0	0	0	0	0	0	0	0	0
	Quinindé	Viche	100	0	0	0	0	0	0	0	0	0	0	0
	Esmeraldas	Simón Plata Torres	0	0	0	50	0	50	0	0	0	2	6	55
		Tabiazo	0	0	0	25	0	25	0	0	0	2	2	30
		Vuelta Larga	0	0	0	25	0	25	0	0	0	1	5	31
13/06/2023	Esmeraldas	Simón Plata Torres	0	0	0	187	0	187	0	0	0	0	16	235
		Vuelta Larga	0	0	0	35	0	35	0	0	0	0	0	37
16/06/2023	Quinindé	Cube	27	0	0	0	0	0	0	0	0	0	0	0
20/06/2023	Muisne	San Gregorio	0	184	184	0	0	0	0	0	0	0	0	0
21/06/2023	Quinindé	Cube	11	0	0	0	0	0	0	0	0	0	0	0
22/06/2023	Esmeraldas	Carlos Concha	11	0	0	0	0	22	0	22	42	0	0	22
Total			2710	209	184	1023	525	1045	130	552	1167	12	33	1562

Fuente: SGR, 22/06/2023, corte 16:00

*La categoría "Otros" corresponde a Cilindro de gas, ollas de cocina, rallador, hacha, exprimidor de limón, manguera, catres, toldos y paquetes de fundas de basura

Adicional las instituciones del Sistema Nacional Descentralizado de Gestión de Riesgos (SNDGR), han entregado la siguiente asistencia humanitaria, se adjunta completo en el Anexo N°1. Asistencia Humanitaria entregada por el SNDGR:

Fecha de entrega	Kit Complementario de alimentos (15 días)	Kit de primera respuesta (kprh)	Raciones Alimenticias	Refrigerios	Kit de aseo personal	Pañales	Kit de limpieza	Mascarillas	Kit de vestir	Frazadas	Colchones	Lonas	Alimentos preparados	Agua en recipientes No Retornable (Ca)	Agua distribuida en tanqueros gal (potable)	Otros*
4-jun	0	0	0	0	0	0	0	0	0	0	0	0	250	0	0	0
5-jun	17	13	0	0	0	0	0	0	0	0	0	0	500	0	108564	1
6-jun	5	0	0	0	0	0	0	0	490	0	0	0	230	0	108564	0
7-jun	0	0	0	0	0	0	0	0	160	42	0	5	280	0	108564	86
8-jun	0	0	0	0	0	0	0	0	988	0	0	0	62	0	108564	472
9-jun	0	0	0	0	0	0	0	0	115	0	0	0	611	0	108564	121
10-jun	0	0	0	0	0	0	0	0	830	0	0	0	0	0	108564	320
11-jun	0	0	0	0	200	0	0	0	0	0	0	0	0	0	108564	0
12-jun	0	0	0	0	270	0	0	0	0	0	6	0	144	0	108564	50
13-jun	0	0	0	0	0	0	0	0	0	0	0	0	0	0	108564	50
14-jun	0	0	70	4677	70	25	70	300	0	70	0	0	0	0	108564	6244
15-jun	0	0	0	0	0	0	0	0	0	0	0	0	0	0	108564	0
16-jun	0	0	0	0	0	0	0	0	0	0	0	0	0	0	108564	0
17-jun	0	0	0	0	0	0	0	0	0	0	0	0	0	0	108564	0
18-jun	0	0	0	0	0	0	0	0	0	0	0	0	0	0	108564	0
19-jun	0	0	0	0	0	0	0	0	0	0	0	0	0	0	108564	0
20-jun	0	0	0	0	0	0	0	0	0	0	0	0	0	0	108564	2493
21-jun	0	0	0	0	0	0	0	0	0	0	0	0	0	0	108564	0
22-jun	0	0	0	0	0	0	0	0	0	0	0	0	0	0	108564	0
Total	22	13	70	4677	540	25	70	300	2583	42	6	5	750	1327	1954.152	9837

Fuente: SNDGR, 22/06/2023, corte 16:00

La categoría Otros corresponde a jabones, papel higiénico, repelentes, toldos, juguetes didácticos, fundas de leche, pallas, cucharones, cucharetas, tablas de picar, cuchillos de cocina, coladores, platos tendidos, cucharas, vasos, bandejas plásticas, balde con tapa, tinas, cofias para cabello, fundas de basura industriales, escobas, palas, esponjas, desinfectante, cloro, paños, plátanos

Secretaría de Gestión de Riesgos

Dirección: CIS ECU 9-1-1, Av. Samborondón, Km 0,5
 Código postal: 092302 / Samborondón-Ecuador
 Teléfono: +593-4-259 3500
 www.gestionderiesgos.gob.ec



8. Declaratorias vigentes

Al momento en la provincia de Esmeraldas se declaró las siguientes emergencias:

Fecha de declaratoria	Provincias	Cantón	Fecha de Cierre	Observación
01/06/2023	Esmeraldas	Esmeraldas	01/08/2023	Declarar en emergencia al GAD C Esmeraldas, por un término de 60 días, con el propósito de contratar los bienes, servicios y obras necesarias derivadas para superar la "Fuerte Estación Invernal".
04/06/2023	Esmeraldas	Muisne	-	Declarar en situación de emergencia al cantón Muisne; con la finalidad de prevenir, mitigar y resolver los eventos naturales que ponen en inminente peligro a la población y a la obra pública, conforme a los informes emitidos por los entes técnicos del Municipio de Muisne, en coordinación con la SGR. De persistir la emergencia, la presente resolución se ampliará hasta la solución definitiva.
08/06/2023	Esmeraldas	TODOS	-	MTOP, mediante resolución Nro. MTOP-MTOP-2023-0014-R, resolvió declarar en emergencia vial a la provincia de Esmeraldas, toda vez que existen las justificaciones técnicas y jurídicas expuestas en el informe remitido por la Dirección de Transporte y Obras Públicas Distrital de Esmeraldas, en virtud del daño causado a la red vial estatal en dicha provincia.

9. Recursos Movilizados

Para el día de hoy, se han movilizado los siguientes recursos institucionales:

Fecha de Movilización	Nro.	Institución	Personal	Unidades de Emergencia	Vehículos	Vehículos Pesados	Maquinarias y Equipos	Unidades Aéreas	Unidades Acuáticas
22/6/2023	1	Secretaría de Gestión de Riesgos (SGR)	30	0	2	0	0	0	0
	2	Gobernación Esmeraldas	76	0	16	4	0	0	0
	3	Gobierno Autónomo Descentralizado Provincial de Esmeraldas	10	0	0	5	0	0	0
	4	Gobierno Autónomo Descentralizado C Esmeraldas	45	0	2	15	0	0	0
	5	Gobierno Autónomo Descentralizado C Atacames	25	0	2	7	0	0	0
	6	Gobierno Autónomo Descentralizado C Quinindé	15	0	3	0	0	0	0
	7	Gobierno Autónomo Descentralizado C Muisne	8	0	0	3	0	0	0
	8	Gobierno Autónomo Descentralizado C Eloy Alfaro	4	0	2	0	0	0	1
	9	Fuerza de Tarea Conjunta Esmeraldas	573	0	48	0	25	3	5
	10	Ministerio de Transporte y Obras Públicas (MTOP)	131	0	3	12	0	0	0
	11	Ministerio de Salud Pública (MSP)	81	0	6	8	0	0	0
	12	Ministerio de Educación (MINEDUC)	12	0	2	0	0	0	0
	13	Ministerio de Desarrollo Urbano y Vivienda (MIDUVI)	17	0	4	0	0	0	0
	14	Corporación Nacional de Electricidad (CNEL)	40	0	15	18	0	0	0
	15	Ministerio de Agricultura y Ganadería (MAG)	18	0	3	0	0	0	0
	16	Ministerio de Inclusión Económica y Social (MIES)	116	0	7	0	0	0	0
	17	Cruz Roja Ecuatoriana (CRE)	43	1	4	0	0	0	0
	18	Ministerio de Producción, Comercio Exterior, Inversiones y Pesca (MPCEIP)	6	0	1	0	0	0	0
	19	Policía Nacional del Ecuador (PPNN)	122	0	23	1	0	0	0
	20	Ministerio de Turismo (MINTUR)	1	0	1	0	1	0	0
	21	Ministerio de Agricultura y Ganadería (MAG)	16	0	2	0	2	0	0
	22	Agencia de Regulación y Control Fito y Zoonosanitario (Agrocalidad)	9	0	1	0	1	0	0
	23	Agencia Nacional de Regulación, Control y Vigilancia Sanitaria (ARCSA)	3	0	0	0	0	0	0
	24	EP PetroEcuador	4	0	0	4	0	0	0
	25	Cuerpo de Bomberos Esmeraldas	19	3	4	0	0	0	2
	26	Ministerio del Ambiente, Agua y Transición Ecológica (MAATE)	5	0	2	1	0	0	0
	27	Empresa Pública Mancomunada de Agua Potable y Saneamiento Esmeraldas	10	0	2	3	0	0	0
	28	Municipio del Distrito Metropolitano de Quito	1	0	0	1	0	0	0
Total			1440	4	106	74	29	3	8

Fuente: UMEVA SGR - MMT y GT provincial, 22/06/2023, corte 16:00

10. Acciones de respuesta

MTT-1: Agua Segura, Saneamiento y Gestión de Residuos

- El Ministerio de Ambiente, Agua y Transición Ecológica (MAATE) en conjunto con la Junta Administradora de Agua en la parroquia Carlos Concha continúan con la limpieza de la captación de agua y cuarto donde se ubican los tableros electrónicos y el clorificador.
- El MAATE gestionó un hidroclean del municipio de Quito, para realizar actividades de limpieza en el cantón Muisne.
- La Empresa Pública – PETROECUADOR y Cuerpo de Bomberos Esmeraldas mediante tanqueros realizaron la entrega de agua potable en la parroquia Simón Plata Torres.
- La Prefectura Esmeraldas realizó la distribución de agua mediante tanqueros en el sector 50 Casas y Tecnipetrol; además de la recolección de basura en el sector Propicia #4.
- El GAD C Esmeraldas mediante la Empresa Pública Municipal de Agua Potable de Esmeraldas (EPMAPSE), distribuye agua mediante tanqueros en los alojamientos temporales y en sectores afectados; además de la limpieza de sectores por medio de solicitud de los mismos integrantes de la MTT1.
- La Cruz Roja Ecuatoriana mantiene la limpieza de las clorinadoras para continuar con la elaboración de hipoclorito de sodio al 1% en las 5 máquinas clorinadoras a disposición, adicional realizó la entrega de 30 litros de cloro al personal docente de la U. E Pedro Montaña.
- La Agencia Nacional de Regulación, Control y Vigilancia Sanitaria (ARCSA) mantiene el monitoreo de parámetros físico químico para verificar la calidad de agua y cloración de las cisternas de los 8 alojamientos temporales activos.
- ARCSA y MSP realizan actividades de dosificación de cloro en cisternas de los albergues.
- ARCSA y MSP capacitaron al personal de cocina de los albergues sobre “Prácticas Correctas de Higiene y Manipulación de Alimentos; adicional realizaron el monitoreo del área de la cocina y de bodega de alimentos.

MTT-2: Salud y Atención Prehospitalaria

- El Ministerio de Salud Pública (MSP), informa que se mantienen operativos 6 hospitales básicos, 1 hospital general y 104 centros de salud, los cuales continúan brindando atención a la población.
- El MSP reportó 8 establecimientos de salud afectados (7 en Muisne y 1 en Rioverde) en Muisne son: Hospital Carlos del Pozo Melgar, Puesto de Salud Boca de Canuto, Puesto de Salud de Bilsa, Centro de Salud Galera, Centro de Salud Estero de Plátano, Centro de Salud Tipo C Muisne, Centro de Salud San Salvador y en Rioverde el Centro de Salud tipo C Rioverde.
- El MSP realizó conjuntamente con los GADs Cantonales acciones de recuperación; a la fecha indicó que, 3 establecimientos de salud volvieron a su operatividad normal, mientras que 5 establecimientos no están operativos, ya que mantienen afectaciones, por lo que es requirente realizar acciones de repotenciación o reubicación a sitios seguros.
- El MSP ha realizado 6101 atenciones en salud (en alojamientos temporales y sectores de los siguientes cantones afectados: Quinindé 70 atenciones, Esmeraldas 4177, Atacames 1375 y Muisne 479.
- El MSP desplegó 8 EAIS (Equipos de Atención Integral de Salud) conformados por médicos, enfermeros, odontólogos y psicólogos, quienes realizan inspecciones, evaluaciones y búsqueda de personas que requieran la atención de salud en los alojamientos temporales y zonas afectadas por la emergencia.
- El MSP continúa con las actividades de control vectorial (fumigación) para la destrucción del vector “AEDES” en los alojamientos temporales y en las zonas afectadas; esta actividad es realizada con el resguardo de FF.AA. mediante requerimientos.
- El MSP brinda atención fuera de los establecimientos de salud con una Unidad Móvil General y un EAIS.

- El MSP abastece con medicamento e insumos médicos a los 8 Alojamientos Temporales
- El MSP en conjunto con MIES, Mineduc y Cruz Roja realiza trabajos lúdicos para menores de 10 años que se encuentran en los alojamientos temporales, con el acompañamiento de un psicólogo.
- El MSP mantiene activado un Equipo de Pronto Respuesta (EPR), ante cualquier evento debido a la presencia de las precipitaciones.
- El MSP cuenta con un Plan de Contingencia Distrital para inundaciones por evento ENOS de junio-diciembre del 2023.
- El MSP realiza vacunación canina y felina en la parroquia 05 de Agosto.
- Agencia de Regulación, Control y Vigilancia Sanitaria (ARCSA) se encuentra en territorio realizando las verificaciones sanitarias y control en los diferentes alojamientos temporales activos.
- La Cruz Roja Ecuatoriana (CRE) ha realizado 1888 atenciones en salud tanto de primeros auxilios y de apoyo psicosocial.

MTT-3. Servicios Básicos esenciales

- El Ministerio de Transporte y Obras Públicas (MTO) ha identificado 63 puntos críticos con un aproximado de 2900 metros de red vial estatal afectados por deslizamientos de flujos de lodo, entre otros, al momento las vías se encuentran parcialmente habilitadas, en los siguientes tramos que comprenden entre las vías:
 - E15 (Esmeraldas – Muisne | 12 puntos críticos)**, km 215 hasta el km 223, sector “El Aguacate”, se presentó el colapso de la alcantarilla.
 - E381 (Y del Salto – Muisne | 5 puntos críticos)**: En los km 2 y 4, sector El Salto y en el km 10 existe un asentamiento de la estructura de la vía.
 - E20 (Esmeraldas – Quinindé | 31 puntos críticos)**: desde el km 54 hasta el km 67.
 - E10 (Lita – San Lorenzo | 12 puntos críticos)**: En el km 21.
- El MTO continúa atendiendo conforme a las condiciones particulares que se presentan en cada tramo, se ejecutan labores de construcción de alcantarillas para la reconformación de la vía, colocación de pasos laterales provisionales y trabajos para instalación de un puente Bailey.
- El MTO mantiene coordinación con los GAD’s Cantonales y el GAD Provincial para la atención de las emergencias en las vías.
- El MTO se encuentra realizando el armado del puente Bailey junto con técnicos de otras direcciones distritales del MTO, mismo que va ser ubicado en el sector de Bilsa y El Hojal, pertenecientes a la parroquia San Gregorio del cantón Muisne.
- El MTO realiza la señalización preventiva en cada uno de los puntos críticos a lo largo de toda la red vial estatal de la provincia, con el fin de garantizar a los usuarios que la transitan mayor seguridad y confort.
- El Gobierno Autónomo Descentralizado de la Provincia de Esmeraldas coordinó con el MTO la atención inmediata en las vías de tercer orden afectadas en las parroquias Galera, San Gregorio y Cabo San Francisco, adicional, las vías no están habilitadas por el colapso del puente Cabo San Francisco y el ducto cajón en la parroquia Galera en el cantón Muisne.
- La Prefectura de Esmeraldas está realizando inspecciones técnicas de evaluación del estado de las vías de su competencia.
- La Corporación Nacional de Electricidad (CNEL) efectúa trabajos emergentes en los cantones Esmeraldas, Atacames y Muisne reestableciendo el servicio de energía eléctrica y cambio de postes en mal estado con un total de 404 beneficiarios.
- La Corporación Nacional de Telecomunicaciones (CNT), cuenta con 103 sitios entre nodos, centrales y repetidoras desplegadas en toda la provincia de Esmeraldas y un total de 208 sumando los servicios de internet Satelital. Disponen de sistemas de respaldo de energía, pero no de alta duración por lo que se requiere el suministro eléctrico por parte de CNEL a quienes se les reportan las incidencias de manera inmediata para el soporte.

Secretaría de Gestión de Riesgos

Dirección: CIS ECU 9-1-1, Av. Samborondón, Km 0,5
Código postal: 092302 / Samborondón-Ecuador
Teléfono: +593-4-259 3500
www.gestionderiesgos.gob.ec

- • CNT es responsable de la planificación, operación y mantenimiento de los sistemas de transmisión, asegurando así la entrega confiable y eficiente de los servicios de telefónica fija y móvil, internet fijo y móvil, CDMA 450 y TV satelital a nuestros clientes masivos y corporativos.
- La Agencia de Regulación y Control de Energía y Recursos Naturales No Renovables (ARCERNNR) inspecciona y realiza los controles de comercialización de combustibles a las diferentes distribuidoras en la provincia.

MTT4. Atención a la Población

- La Secretaría de Gestión de Riesgos (SGR) en conjunto con las instituciones de la Mesa Técnica 4 dan seguimiento a los centros de acopio (1 GAD C Esmeraldas sector Tierra Negra, 1 GAD C Muisne sector cabecera parroquial y 1 GAD C Atacames sector Vista al Mar) y a los alojamientos temporales activados.
- La SGR continúa con la entrega de asistencia humanitaria en los alojamientos temporales y en los sectores afectados por la emergencia.
- Se encuentran activos 8 alojamientos temporales, como se detalla en el punto 5 del presente informe.
- La SGR solicitó al MIES que se active el Bono de Contingencia para las familias damnificadas por la emergencia, conforme al levantamiento EVIN al momento se envió 813 bonos para revisión, calificación y validación del MIES, informando las familias que se encuentran en alojamientos temporales y las familias que están en sus viviendas.
- El Ministerio de Inclusión Económica (MIES) continúa realizando acciones según la necesidad en el territorio y en los alojamientos temporales para atender a las familias impactadas, realiza intervenciones con la activación de los siguientes servicios institucionales en las diferentes modalidades que desarrolla el MIES: Desarrollo infantil –CDI y CNH, Discapacidad, Protección especial, Mis mejores años - adulto mayor, Acompañamiento familiar, Bono Joaquín Gallegos Lara, Bono de Desarrollo Humano BDH y Crédito del Bono de Desarrollo Humano.
- El MIES continúa realizando las actividades recreativas y juegos lúdicos para niños menores a diez años, además, realiza la descarga emocional y charlas preventivas en los alojamientos temporales.
- El MIES indicó 8 puntos de donación habilitados a nivel nacional, con el fin de receptor alimentos no perecibles, agua, colchones, cobijas, botas de caucho y vituallas, los puntos de acopio están ubicados 2 en Esmeraldas, 1 en Quito (Pichincha), 1 en Guayaquil (Guayas), 1 en Cuenca (Azuay), 1 en Manta (Manabí), 1 en Santo Domingo (Santo Domingo de los Tsáchilas), y 1 en Ibarra (Imbabura).
- El MIES realiza la ejecución de actividades de identificación de familias afectadas y damnificadas, llenado de fichas EVIN, elaboración de kits de asistencia humanitaria para entrega en los sectores afectados.
- El MIES y CRE apoyan en la digitalización de las fichas EVIN levantadas desde el centro implementado en la Cruz Roja.
- El MIES continúa con la revisión de familias damnificadas enlistadas en base de datos de la SGR según los cortes enviados por esta dependencia al MIES, mismos que están siendo revisados en la Subsecretaría de Aseguramiento No Contributivo, Contingencias y Operaciones (SANCO).
- El Ministerio de la Mujer realiza sensibilización en temas de protección, asistencia psicosocial, atención a la violencia, ruta de la violencia en emergencia y contención en crisis; en varios sectores y alojamientos temporales.
- Programa Mundial de Alimentos (PMA) entrega asistencia alimentaria diaria en los alojamientos temporales que consiste en 3 comidas, se ha realizado capacitaciones en requerimientos mínimos de manipulación y el acompañamiento en la elaboración en el menú y lista de compras.
- La MTT 4 Nacional a partir de la identificación de brechas humanitarias en la asistencia a la población activó al Equipo Humanitario País para el acompañamiento, asistencia en la respuesta, complementar acciones para la atención integral a la población; puntualmente, de aquellas Agencias que podrían brindar asistencia específica ante las diferentes amenazas que están impactando el territorio afectado, a fin de mitigar las afectaciones de la población que registra mayores necesidades.

Secretaría de Gestión de Riesgos

Dirección: CIS ECU 9-1-1, Av. Samborondón, Km 0,5
Código postal: 092302 / Samborondón-Ecuador
Teléfono: +593-4-259 3500
www.gestionderiesgos.gob.ec

MTT-5 Educación y situación de emergencia

- El Ministerio de Educación (MINEDUC) resolvió reiniciar progresivamente las actividades presenciales a partir del 06/06/2023, a excepción de los establecimientos del cantón Esmeraldas que están designados como alojamientos temporales oficiales y en establecimientos que registren daños estructurales.
- Mineduc mantuvo reunión con los rectores y líderes educativos, trataron las alertas presentadas en los alojamientos temporales y el Plan de Continuidad Educativa.
- MINEDUC coordina el servicio de Agua con Petrocomercial para la limpieza de las aulas y patios de las unidades educativas afectadas.
- MINEDUC continúa con la movilización del personal del Departamento de Consejería Estudiantil (DECE) de cada una de las instituciones educativas que están como alojamientos temporales para prestar su contingente en contención emocional y juegos lúdicos.

MTT-6: Medios de Vida y Productividad

- El BanEcuador socializó al MAG la actualización del formulario para el reclamo de los seguros para actividades agrícolas y ganaderas, de igual manera se trabaja en la normativa de los créditos SOS para definir los procedimientos de su aplicación con base a la declaratoria de emergencia del cantón Esmeraldas.
- El BanEcuador realizó el proceso de la ejecución de los créditos SOS para que el valor estipulado de 20000 dólares pueda cambiarse a 75000 dólares con 3 años de gracia.
- El BanEcuador mediante mensajes de textos pide a sus clientes acercarse a sus oficinas para la aplicación de los créditos SOS siempre y cuando hayan sufrido afectaciones por las inundaciones.
- de las fichas de crédito. El Ministerio de Agricultura y Ganadería (MAG), Instituto Nacional de Economía Popular y Solidaria (IEPS), Agencia de Regulación y Control Fito y Zoonosanitario (Agrocalidad) y del MPCEIP se encuentra desplazados en los distintos cantones afectados, realizando el levantamiento de información sobre las afectaciones agropecuarias y de la superficie agrícola impactadas.
- El Ministerio de Producción, Comercio Exterior, Inversiones y Pesca de Ecuador (MPCEIP) mediante la Subsecretaría de Recursos Pesqueros realizó el levantamiento de información en cuanto a daños en la infraestructura de sus domicilios y embarcaciones determinando 72 miembros afectados de los cantones Esmeraldas y Atacames.

MTT-7: Infraestructura Esenciales y Vivienda

- El Ministerio de Desarrollo Urbano y Vivienda (MIDUVI) coordinó el apoyo técnico para el levantamiento de información en los sectores afectados de los cantones Atacames, Muisne, Esmeraldas y Quinindé, además en los alojamientos temporales, para posterior realizar conjuntamente con los GADs Cantonales la verificación de la tenencia de la propiedad, con el fin de que las familias impactadas por el evento puedan acceder al bono arrendamiento de emergencia.
- GAD's Cantonales realizan el levantamiento EVIN, en el que identifican 90 viviendas destruidas hasta el momento.
- El MIDUVI realiza la evaluación de viviendas en los cantones Esmeraldas y Atacames de acuerdo con la metodología utilizada por la institución, en la semaforización se han evaluado 1.096 viviendas; en color verde 459, color amarillo 318 y color rojo 320 (categorizadas como viviendas irrecuperables), se detalla en el siguiente cuadro:

PROVINCIA	CANTÓN	VIVIENDAS	SEMÁFORO	SEMÁFORO	SEMÁFORO
ESMERALDAS	ESMERALDAS	990	396	296	298
	ATACAMES	106	63	21	22
TOTAL		1.096	459	318	320

Secretaría de Gestión de Riesgos

Dirección: CIS ECU 9-1-1, Av. Samborondón, Km 0,5
 Código postal: 092302 / Samborondón-Ecuador
 Teléfono: +593-4-259 3500
 www.gestionderiesgos.gob.ec

GT-1: Logística

- La Fuerza de Tarea Conjunta Esmeraldas (FTC) continúa brindando seguridad con personal en los traslados de ayuda humanitaria a los diferentes sectores, así como también, en los centros de acopio y alojamientos temporales; actividad realizada mediante requerimientos.
- La FTC brinda también resguardo a otras instituciones del estado, mediante requerimientos de MTT a GT1.
- La FTC ha apoyado en la tarea de carga y descarga de asistencia humanitaria en la bodega de la SGR.
- La FTC realizó el traslado de asistencia humanitaria (vía aérea) a San Salvador del cantón Muisne.
- Autoridad Marítima del Ecuador tiene asignado unidades guardacostas para el traslado de personal y material por vía marítima a los sectores que el COE provincial, lo requiera.

GT-2: Seguridad y Control

- Policía Nacional del Ecuador (PNE) continúa brindando seguridad a las instituciones que realizan entregas de asistencia humanitaria en los diferentes sectores afectados.
- PNE dispone de puntos focales para la realización y envío del informe del Grupo de Trabajo, así como la atención a los requerimientos de otras MTT o GT.
- PNE refuerza con capital humano y medios de movilización institucionales provenientes de otras zonas y subzonas, a los distritos afectados que requieren un aporte de recursos para las actividades de seguridad ciudadana y orden público.
- PNE ejecuta acciones de seguridad para evitar el ingreso a los recintos educativos que no estén considerados como albergues y evitar saqueos de los centros de acopio autorizados por el COE.
- PNE, bajo la dirección jurídica de la Fiscalía General del Estado (FGE) y Sistema de Justicia atenderán las disposiciones judiciales que se le ordenen en el marco de la normativa penal, adicional atenderán en el marco del debido proceso las infracciones flagrantes que ocurran en los diferentes lugares de intervención, con especial interés en la protección de los derechos de los grupos de riesgo y vulnerables.
- PNE se encuentra realizando el levantamiento y tratamiento de información ante posibles intentos de evasión del Centro de Privación de Libertad en la ciudad de Esmeraldas.
- PNE realiza recurrentemente un despliegue operativo especializado para atender casos de violencia intrafamiliar y protección de menores en situaciones de riesgo en los siguientes alojamientos temporales: U. E Alfonso Quiñones George, U. E Camilo Borja, U. E León Febres Cordero, U. E Fausto Molina, U. E Vicente Cueva Andrade, U. E Edilfo Benett, U. E Tabiazo, U. E 10 de Septiembre.
- PNE mantiene coordinación con Fuerzas Armadas del Ecuador, para brindar seguridad y resguardo a las instalaciones vulnerables del Estado.
- PNE designa la movilización de servidores policiales en los centros de acopio de ayuda humanitaria que se encuentran autorizados por el COE - Provincial en: MIES, Tierra Negra (plaza cívica), Gobernación y la bodega de la Secretaría de Gestión de Riesgo.
- El Centro Integrado de Seguridad ECU 911 (CIS) brinda el soporte, infraestructura y tics a las MTT, GT y Sala Situacional activas en Sala de Crisis.

GT-3: Búsqueda, salvamento y rescate

- El Cuerpo de Bomberos Esmeraldas (CBE), realiza inspecciones conforme a las emergencias reportadas por época lluviosa.
- El C. B Esmeraldas realiza el análisis del comportamiento del río Teaone.
- El C. B Esmeraldas realiza la limpieza de algunas unidades educativas del cantón Esmeraldas.

11. Mapa referencial de afectaciones

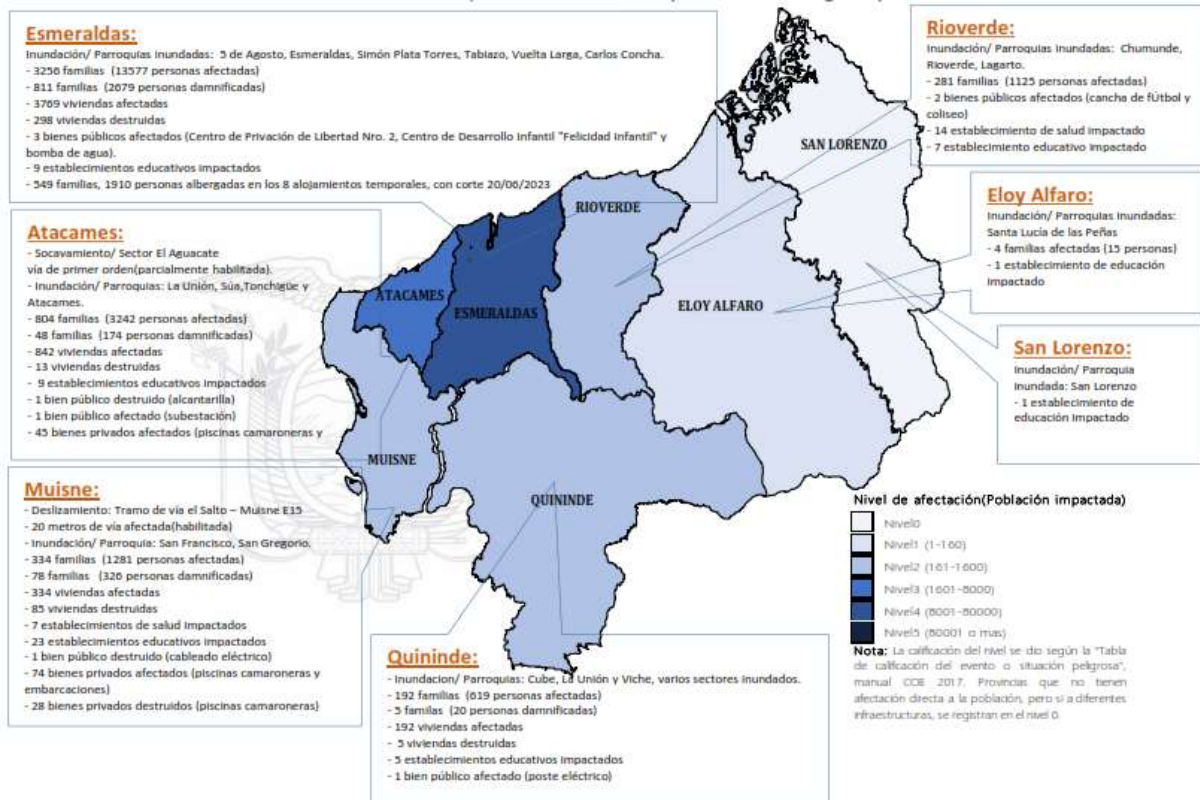

SitRep generado por la Unidad de Monitoreo de Eventos Adversos de la Secretaría de Gestión de Riesgos.

SitRep elaborado por:

Nombre: Kimberly Rodríguez Yépez
 Operador Provincial de la Unidad de Monitoreo Eventos Adversos Esmeraldas
 Correo electrónico: kimberly.rodriguez@gestionderiesgos.gob.ec

SitRep aprobado por:

Nombre: Mariana Quispillo
 Directora de Monitoreo de Eventos Adversos
 Correo electrónico: director.monitoreo@gestionderiesgos.gob.ec

12. Anexos

Anexo N°1. Asistencia Humanitaria entregada por el SNDGR

Fecha de entrega	Cantón	Parroquia	Instituciones **	Kit Complementario de alimentos (15)	Kit de primera respuesta (kprn)	Raciones Alimenticias	Refrigerios	Kit de aseo personal	Pañales	Kit de limpieza	Mascarillas	Kit de vestir	Frazadas	Colchones	Lonas	Alimentos preparados	Agua en recipientes No potables	Agua distribuida en tanqueros gal (potable)	Otros*	
04/06	Esmeraldas	Varios sectores	CRE	0	0	0	0	0	0	0	0	0	0	0	0	250	0	0	0	
05/06	Esmeraldas	Tabiázo	CRE	17	0	0	0	0	0	0	0	0	0	0	0	0	0	0	1	
		Vuelta Larga	SGDPN	0	13	0	0	0	0	0	0	0	0	0	0	0	500	0	0	0
		Varios sectores	EPMAPSE	0	0	0	0	0	0	0	0	0	0	0	0	0	0	0	66564	0
06/06	Esmeraldas	Varios sectores	GAD P Esmeraldas	0	0	0	0	0	0	0	0	0	0	0	0	0	0	0	42000	0
		5 de Agosto	ADRA/MIES	0	0	0	0	0	0	0	0	300	0	0	0	0	0	100	0	0
		Tabiázo	MIES	0	0	0	0	0	0	0	0	0	90	0	0	0	0	0	0	0
		Simón Plata Torres	SGDPN / ADRA	5	0	0	0	0	0	0	0	0	0	0	0	0	0	80	0	0
		Carlos Concha Torres	MIES	0	0	0	0	0	0	0	0	0	100	0	0	0	0	0	0	0
07/06	Esmeraldas	Vuelta Larqa	ADRA	0	0	0	0	0	0	0	0	0	0	0	0	0	0	50	0	0
		Varios sectores	EPMAPSE	0	0	0	0	0	0	0	0	0	0	0	0	0	0	0	66564	0
		Varios sectores	GAD P Esmeraldas	0	0	0	0	0	0	0	0	0	0	0	0	0	0	0	42000	0
		Varios sectores	CRE	0	0	0	0	0	0	0	0	0	42	0	5	0	0	0	86	
		5 de Agosto	ADRA	0	0	0	0	0	0	0	0	0	60	0	0	0	280	0	0	

Fecha de entrega	Cantón	Parroquia	Instituciones **	Kit Complementario de alimentos (15)	Kit de primera respuesta (kprf)	Raciones Alimenticias	Refrigerios	Kit de aseo personal	Pañales	Kit de limpieza	Mascarillas	Kit de vestir	Frazadas	Colchones	Lonas	Alimentos preparados	Agua en recipientes No potables	Agua distribuida en tanqueros gal (potable)	Otros*		
		Simón Plata Torres	MIES	0	0	0	0	0	0	0	0	100	0	0	0	0	0	00	0		
		Varios sectores	EPMAPSE	0	0	0	0	0	0	0	0	0	0	0	0	0	0	66564	0		
		Varios sectores	GAD P Esmeraldas	0	0	0	0	0	0	0	0	0	0	0	0	0	0	42000	0		
08/06	Esmeraldas	Simón Plata Torres	MSP	0	0	0	0	0	0	0	0	300	0	0	0	0	0	0	232		
		Carlos Concha Torres	MIES	0	0	0	0	0	0	0	0	300	0	0	0	0	62	0	240		
		Varios sectores	EPMAPSE	0	0	0	0	0	0	0	0	0	0	0	0	0	0	66564	0		
		Varios sectores	GAD P Esmeraldas	0	0	0	0	0	0	0	0	0	0	0	0	0	0	42000	0		
		Atacames	Súa	MIES	0	0	0	0	0	0	0	0	388	0	0	0	0	0	0	0	
09/06	Esmeraldas	Camarones		0	0	0	0	0	0	0	32	0	0	0	0	0	0	0	0		
		Tabiazo	MIES	0	0	0	0	0	0	0	32	0	0	0	0	0	0	0	0		
		Vuelta Larga		0	0	0	0	0	0	0	51	0	0	0	0	0	0	0	0		
		Simón Plata Torres	ADRA	0	0	0	0	0	0	0	0	0	0	0	0	0	0	300	0	0	
		Vuelta Larga		0	0	0	0	0	0	0	0	0	0	0	0	0	0	150	0	0	
		05 de Agosto		0	0	0	0	0	0	0	0	0	0	0	0	0	0	161	0	0	
		Simón Plata Torres	MSP	0	0	0	0	0	0	0	0	0	0	0	0	0	0	0	0	121	
		Varios sectores	EPMAPSE	0	0	0	0	0	0	0	0	0	0	0	0	0	0	0	66564	0	
		Varios sectores	GAD P Esmeraldas	0	0	0	0	0	0	0	0	0	0	0	0	0	0	0	42000	0	
		05 de Agosto	ADRA	0	0	0	0	0	0	0	0	0	0	0	0	0	0	0	0	160	
		Carlos Concha Torres		0	0	0	0	0	0	0	0	0	0	0	0	0	0	0	0	160	
10/06	Esmeraldas	Tabiazo		0	0	0	0	0	0	0	230	0	0	0	0	0	0	0	0		
		Vuelta Larga	MIES	0	0	0	0	0	0	0	150	0	0	0	0	0	0	0	0		
		Vicente Cueva		0	0	0	0	0	0	0	150	0	0	0	0	0	0	0	0		
		Varios sectores	EPMAPSE	0	0	0	0	0	0	0	0	0	0	0	0	0	0	0	66564	0	
		Varios sectores	GAD P Esmeraldas	0	0	0	0	0	0	0	0	0	0	0	0	0	0	0	42000	0	
		Muisne	San Gregorio	MIES	0	0	0	0	0	0	0	0	300	0	0	0	0	0	0	0	
11/06	Muisne	San Gregorio	ADRA	0	0	0	0	200	0	0	0	0	0	0	0	0	0	0	0		
		Varios sectores	EPMAPSE	0	0	0	0	0	0	0	0	0	0	0	0	0	0	0	66564	0	
		Varios sectores	GAD P Esmeraldas	0	0	0	0	0	0	0	0	0	0	0	0	0	0	0	42000	0	
12/06	Esmeraldas	Carlos Concha Torres		0	0	0	0	26	0	0	0	0	0	0	0	0	60	0	0		
		Tabiazo		0	0	0	0	13	0	0	0	0	0	0	0	0	0	59	0	0	
		Vuelta Larga		0	0	0	0	25	0	0	0	0	0	0	0	0	0	0	0	0	
		Simón Plata Torres	ADRA	0	0	0	0	135	0	0	0	0	0	0	0	0	0	25	0	0	
		5 de Agosto		0	0	0	0	41	0	0	0	0	0	0	0	0	0	0	0	0	
		Varios sectores	EPMAPSE	0	0	0	0	0	0	0	0	0	0	0	0	0	0	0	66564	0	
		Varios sectores	GAD P Esmeraldas	0	0	0	0	0	0	0	0	0	0	0	0	0	0	0	42000	0	
		Muisne	Muisne		0	0	0	0	4	0	0	0	0	0	6	0	0	0	0	7	
		Muisne	San Francisco		0	0	0	0	2	0	0	0	0	0	0	0	0	0	0	3	
		Atacames	Súa	MPCEIP	0	0	0	0	24	0	0	0	0	0	0	0	0	0	0	40	
13/06	Atacames	La Unión		0	0	0	0	0	0	0	0	0	0	0	0	0	0	0	20		
		Atacames	MSP	0	0	0	0	0	0	0	0	0	0	0	0	0	0	0	30		
		Varios sectores	EPMAPSE	0	0	0	0	0	0	0	0	0	0	0	0	0	0	0	66564	0	
14/06	Esmeraldas	Varios sectores	GAD P Esmeraldas	0	0	0	0	0	0	0	0	0	0	0	0	0	0	42000	0		
		Simón Plata Torres		0	0	0	3168	0	0	0	100	0	0	0	0	0	0	0	2076	0	
		5 de Agosto	PMA***	0	0	0	925	0	0	0	150	0	0	0	0	0	0	0	3114	0	
		Vuelta Larga		0	0	0	584	0	0	0	50	0	0	0	0	0	0	0	1038	0	
		Tabiazo		0	0	0	0	0	0	0	0	0	0	0	0	0	0	0	0	3	
		Carlos Concha Torres		0	0	0	0	0	0	0	0	0	0	0	0	0	0	0	0	3	
		Vuelta Larga		0	0	0	0	0	0	0	0	0	0	0	0	0	0	0	0	5	
		Simón Plata Torres	CRE	0	0	0	0	0	0	0	0	0	0	0	0	0	0	0	0	5	
		Carlos Concha Torres	STECSDI	0	0	70	0	70	0	70	0	70	0	0	0	0	0	0	0	0	0
		Varios sectores	EPMAPSE	0	0	0	0	0	0	0	0	0	0	0	0	0	0	0	0	66564	0
		Varios sectores	GAD P Esmeraldas	0	0	0	0	0	0	0	0	0	0	0	0	0	0	0	0	42000	0
Atacames	Súa	STECSDI	0	0	0	0	0	25	0	0	0	0	0	0	0	0	0	0	0		
15/06	Esmeraldas	Varios sectores	EPMAPSE	0	0	0	0	0	0	0	0	0	0	0	0	0	0	0	66564	0	
		Varios sectores	GAD P Esmeraldas	0	0	0	0	0	0	0	0	0	0	0	0	0	0	0	42000	0	
16/06	Esmeraldas	Varios sectores	EPMAPSE	0	0	0	0	0	0	0	0	0	0	0	0	0	0	0	66564	0	
		Varios sectores	GAD P Esmeraldas	0	0	0	0	0	0	0	0	0	0	0	0	0	0	0	42000	0	
17/06	Esmeraldas	Varios sectores	EPMAPSE	0	0	0	0	0	0	0	0	0	0	0	0	0	0	0	66564	0	
		Varios sectores	GAD P Esmeraldas	0	0	0	0	0	0	0	0	0	0	0	0	0	0	0	42000	0	
18/06	Esmeraldas	Varios sectores	EPMAPSE	0	0	0	0	0	0	0	0	0	0	0	0	0	0	0	66564	0	
		Varios sectores	GAD P Esmeraldas	0	0	0	0	0	0	0	0	0	0	0	0	0	0	0	42000	0	
19/06	Esmeraldas	Varios sectores	EPMAPSE	0	0	0	0	0	0	0	0	0	0	0	0	0	0	0	66564	0	
		Varios sectores	GAD P Esmeraldas	0	0	0	0	0	0	0	0	0	0	0	0	0	0	0	42000	0	
20/06	Esmeraldas	Varios sectores	EPMAPSE	0	0	0	0	0	0	0	0	0	0	0	0	0	0	0	66564	0	
		Varios sectores	GAD P Esmeraldas	0	0	0	0	0	0	0	0	0	0	0	0	0	0	0	42000	0	
21/06	Esmeraldas	Varios sectores	EPMAPSE	0	0	0	0	0	0	0	0	0	0	0	0	0	0	0	66564	0	
		Varios sectores	GAD P Esmeraldas	0	0	0	0	0	0	0	0	0	0	0	0	0	0	0	42000	0	
		Varios sectores	Mineduc	0	0	0	0	0	0	0	0	0	0	0	0	0	0	0	0	2493	0
Total				22	13	70	4677	540	25	70	300	2583	42	6	5	750	1327	1'845.588	7343		

Fuente: SNDGR, 22/06/2023, corte 16:00

*La categoría Otros corresponde a jabones, papel higiénico, repelentes, toldos, juguetes didácticos, fundas de leche, pailas, cucharones, cucharetas, tablas de picar, cuchillos de cocina, coladores, platos tendidos, cucharas, vasos, bandejas plásticas, balde con tapa, tinas, cofias para cabello, fundas de basura industriales, escobas, palas, esponjas, desinfectante, cloro, paños, plátanos, kit de herramientas.

** Secretaría de Gestión y Desarrollo de Pueblos y Nacionalidades (SGDPN); Agencia Adventista de Desarrollo y Recursos Asistenciales (ADRA); Ministerio de Inclusión Económica y Social (MIES); Ministerio de Producción, Comercio Exterior, Inversiones y Pesca (MPCEIP); Programa Mundial de Alimentos (PMA); Secretaría Técnica Ecuador crece Sin Desnutrición Infantil; Empresa Pública Municipal de Agua Potable de Esmeraldas (EPMAPSE)

Secretaría de Gestión de Riesgos

Dirección: CIS ECU 9-1-1, Av. Samborondón, Km 0,5
Código postal: 092302 / Samborondón-Ecuador
Teléfono: +593-4-259 3500
www.gestionderiesgos.gob.ec

