

SitRep No. 27 Esmeraldas – Época Lluviosa

INFORME DE SITUACIÓN PROVINCIAL – ESMERALDAS

Este Informe cubre el período de 03.06.2023 al 26.06.2023, corte 16:00

El próximo SITREP será emitido el 27.06.2023 a las 16:00

1. Puntos importantes.



- A partir de la noche del sábado 3 hasta la mañana del domingo 4 de junio se registraron intensas lluvias que generaron el desbordamiento de 7 ríos: Súa y Tonchigüe (cantón Atacames); Teaone (cantón Esmeraldas); Cube, Viche y Blanco (cantón Quinindé), Matambal (cantón Muisne), lo que produjeron afectaciones en los 7 cantones y 30 parroquias registradas hasta el momento. Adicional, el 06-jun se desbordó el río Rioverde en el cantón Rioverde en la parroquia Lagarto, el 16 de junio del 2023 los ríos Huele, Teaone y Sucio se encontraban con tendencia a aumentar de nivel, al momento se encuentran normales.
- Se han registrado 37 eventos peligrosos los que se indican en el punto 3 del presente informe.
- Se encuentran activos el COE Provincial y los COEs cantonales de Esmeraldas, Atacames, Quinindé y Muisne.

NIVEL DE AFECTACIÓN

4

Calificación realizada con base al Manual del COE 2017

2. Situación meteorológica actual.

El Instituto Nacional de Meteorología e Hidrología (INAMHI), emitió el domingo 25 de junio el Pronóstico del Tiempo, enfocado en la predicción de condiciones meteorológicas para la provincia de Esmeraldas.



De acuerdo con lo indicado por el INAMHI se esperan altas temperaturas durante el día.

3. Estado de los Cuerpos de Agua.

De acuerdo con el seguimiento realizado por la Unidad de Monitoreo de la Secretaría de Gestión de Riesgos (SGR) - Esmeraldas, todos los ríos de la provincia se encuentran en estado normal.

4. Eventos Peligrosos y Afectaciones - Resumen.

Del 03 hasta el 26 de junio, se han registrado los siguientes eventos:

CANTÓN	PARROQUIA	DES	INU	SOC	VEN	HUN	CES	SUMA TOTAL
Atacames	La Unión	0	1	0	0	0	0	1
	Súa	0	1	0	0	0	0	1
	Tonchigüe	0	1	1	0	0	0	2
	Atacames	0	1	0	0	0	0	1
	Tonsupa	0	1	0	0	0	0	1
Esmeraldas	5 de Agosto	0	1	0	0	0	0	1
	Simón Plata Torres	0	1	0	0	0	1	2
	Tablazo	0	1	0	0	0	0	1
	Vuelta Larga	0	1	0	0	0	0	1
	Carlos Concha	0	1	1	0	0	0	2
Muisne	Esmeraldas	0	1	0	0	0	0	1
	Chinca	0	1	0	0	0	0	1
	Muisne	1	1	0	0	0	0	2
	Quingüe	0	1	0	0	0	0	1
	Dauile	0	1	0	0	0	0	1
Quinindé	San José de Chamanga	0	1	0	0	0	0	1
	Cabo San Francisco	0	1	0	0	0	0	1
	Bolívar	0	1	0	0	0	0	1
	Galera	0	1	0	0	0	0	1
	San Gregorio	0	1	0	0	1	0	2
Rioverde	Cube	0	1	0	0	0	0	1
	La Unión	0	0	1	1	0	0	2
	Viche	0	1	0	0	0	0	1
	Chura	0	1	0	0	0	0	1
	Rosa Zárate	0	1	0	0	0	0	1
Eloy Alfaro	Chumundé	0	1	0	0	0	0	1
	Rioverde	0	1	1	0	0	0	2
	Lagarto	0	1	0	0	0	0	1
San Lorenzo	Las Peñas	0	1	0	0	0	0	1
	San Lorenzo	0	1	0	0	0	0	1
Total		1	29	4	1	1	1	37

Por eventos detallados en la tabla anterior, con base a la estimación en las zonas afectadas y al levantamiento EVIN que se encuentra en proceso, se han registrado las siguientes afectaciones:

Afectación a Personas:

	Personas afectadas:	19.859*		Familias afectadas:	4.871*
	Personas damnificadas:	3.199**		Familias damnificadas:	942**
	Atenciones en salud	8.491***			

*Personas y familias - Estimación de personas afectadas en zona de impacto sujetas a verificación a través de Evaluación Inicial de Daños y Necesidades.

Información en proceso de levantamiento mediante la Evaluación Inicial de Daños y Necesidades. *Atenciones en salud corresponden a: Atenciones Médicas, Salud Mental y Apoyo Psicosocial reportadas por el Ministerio de Salud Pública (MSP), el Dispensario del Seguro Social Campesino (IESS) y la Cruz Roja Ecuatoriana (CRE).

Afectación a Viviendas:

	Viviendas en zonas de inundación:	5.405*		Viviendas destruidas:	415**
---	-----------------------------------	--------	---	-----------------------	-------

*Estimación de viviendas afectadas en zona de impacto e Información en proceso de levantamiento mediante la EVIN y la evaluación técnica del MIDUVI.

**Conforme a la evaluación técnica del MIDUVI, son viviendas irrecuperables categorizadas en color rojo (336); de acuerdo con el levantamiento EVIN (79).

Afectación a servicios básicos esenciales e infraestructura:



Vías afectadas (km lineales)

	Vías impactadas (km)	2.92*
--	----------------------	-------

*Corresponde a los 2900 metros lineales de vía afectada en la red vial de Esmeraldas (varios sectores), mientras que 20 metros en el sector de El Aguacate (Muisne).

Afectación a medios de vida:

Afectaciones agropecuarias

	Animales perdidos:	11.906*
	Animales afectados:	239**
	Total de animales impactados:	12.145

Superficie agrícola impactada (hectáreas)

	Afectación parcial:	944
	Afectación total o pérdida:	553.5
	Total de superficie agrícola impactada:	1497.5

* Corresponde a animales perdidos (tilapias, chames, bovinos, caballos, cerdos, gallinas); ** Corresponde a los animales afectados (bovinos, cerdos y gallinas).

Infraestructura educativa

	Unidades Educativas afectadas:	63
---	--------------------------------	----

Infraestructura de salud

	Establecimientos de Salud afectados:	8
---	--------------------------------------	---

Bienes afectados

	Bienes públicos afectados:	7*		Bienes privados afectados:	119***
	Bienes públicos destruidos:	2**		Bienes privados destruidos:	28****

* Corresponde al Centro de Privación de Libertad Nro. 2, Centro de Desarrollo Infantil "Felicidad Infantil" y bomba de agua (Esmeraldas); cancha de fútbol y coliseo (cantón Rioverde), subestación eléctrica (Atacames), poste eléctrico afectado por DES (Quinindé). **Corresponde a la destrucción de una alcantarilla por el SOC (Atacames); cableado eléctrico destruido por DES (Muisne). ***Corresponde a 37 piscinas camaroneras 82 embarcaciones afectadas. **** Corresponde a la destrucción de piscinas camaroneras.

Fuente: Unidad de Monitoreo - SNDGR. 26/06/2023 16:00

Nota aclaratoria: Toda la información de cifras mostradas en el presente Informe, está sujeta a variación en virtud del levantamiento continuo de información

Secretaría de Gestión de Riesgos

Dirección: CIS ECU 9-1-1, Av. Samborondón, Km 0,5
 Código postal: 092302 / Samborondón-Ecuador
 Teléfono: +593-4-259 3500
 www.gestionderiesgos.gob.ec

5. Detalle de afectaciones

Al corte del presente informe de manera preliminar las UGR cantonales reportan las siguientes afectaciones:

No.	Cantones	Personas Afectadas	Familias Afectadas	Personas Damnificadas	Familias Damnificadas	Viviendas en zonas de inundación	Viviendas destruidas	Establecimientos Educativos Impactados	Establecimientos de salud Impactados	Bien Público Afectado	Bien Público Destruído	Bien privado afectado	Bien privado destruido	Cultivos Afectados (ha)	Cultivos Destruídos (ha)	Animales de Granja Afectados	Animales de Granja Muertos
1	Esmeraldas	13577	3256	2679	811	3769	298	10	0	3	0	0	0	41	271,5	0	100
2	Atacames	3242	804	174	48	825	27	9	0	1	1	45	0	63	0	239	62
3	Muisne	1281	334	326	78	334	85	23	7	0	1	74	28	802	53	0	11744
4	Rioverde	1125	281	0	0	281	0	14	1	2	0	0	0	0	0	0	0
5	Quindindé	619	192	20	5	192	5	5	0	1	0	0	0	38	229	0	0
6	Eloy Alfaro	15	4	0	0	4	0	1	0	0	0	0	0	0	0	0	0
7	San Lorenzo	0	0	0	0	0	0	1	0	0	0	0	0	0	0	0	0
Total		19859	4871	3199	942	5405	415	63	8	7	2	119	28	944	553,5	239	11906

Fuente: Unidad de Monitoreo - SNDGR, 26/06/2023 16:00

Al momento se continúa levantado las afectaciones en territorio.

6. Alojamiento temporales activados

Hasta el momento se han activado 7 alojamientos temporales, como se detallan a continuación:

Cantón	Parroquia	Tipo	Nro.	Nombre del Alojamiento Temporal	Personas Alojadas	Familias Alojadas
Esmeraldas	Simón Plata Torres	Albergue Temporal	1	Unidad Educativa Alfonso Quiñónez George	308	89
			2	Unidad Educativa Camilo Borja	317	95
			3	Unidad Educativa Vicente Cueva	424	105
			4	Unidad Educativa León Febres Cordero	171	50
			5	Unidad Educativa Edilfo Benett	177	59
			6	Unidad Educativa Fausto Molina	130	36
			7	Unidad Educativa 10 Septiembre	190	54
Total					1717	488

Fuente: UGR, 26/06/2023, corte 16:00

7. Asistencia humanitaria entregada

Para la atención de las familias afectadas, la Secretaría de Gestión de Riesgos (SGR), registran la siguiente asistencia entregada en coordinación con otras instituciones:

Fecha de entrega	Cantón	Parroquia	Kft de primera respuesta (kprh)	Kft complementario de alimentos	Kft Higiene Personal	Camas	Cobijas / frazadas	Colchones	Kft de dormir	Juegos de sábanas	Almohadas	Kft manejo de cocina comunitario para AT	Kft de limpieza	*Otros
04/06/2023	Atacames	Súa	0	6	0	0	0	0	0	0	0	0	0	40
	Esmeraldas	Simón Plata Torres	20	0	0	0	0	0	0	0	0	0	0	0
05/06/2023	Esmeraldas	Simón Plata Torres	55	0	0	48	50	48	0	90	170	1	0	139
		Vuelta Larga	13	0	0	0	0	0	0	0	0	0	0	0
06/06/2023	Esmeraldas	5 de Agosto	79	0	0	80	80	80	80	80	160	0	0	80
		Simón Plata Torres	170	0	0	0	0	0	0	0	0	0	0	0
07/06/2023	Esmeraldas	Simón Plata Torres	801	0	0	75	75	75	0	75	150	0	0	75
		5 de Agosto	0	0	0	0	0	0	0	0	0	2	0	8
		Vuelta Larga	0	5	0	20	20	20	0	20	40	0	0	20
08/06/2023	Atacames	Súa	200	0	0	50	50	50	0	50	75	0	0	50
	Esmeraldas	Carlos Concha Torres	90	0	0	0	0	0	0	0	0	0	0	0
		Simón Plata Torres	0	4	0	100	100	100	0	100	200	0	0	100
09/06/2023	Esmeraldas	Simón Plata Torres	177	0	0	0	0	0	0	0	0	0	0	0
		Tabiazo	156	0	0	13	13	13	0	13	26	0	0	13
		5 de Agosto	0	5	0	0	0	0	0	0	0	0	0	0
		Carlos Concha Torres	0	5	0	73	60	73	0	60	120	0	0	60
10/06/2023	Esmeraldas	San Gregorio	200	0	0	55	50	55	50	0	100	0	0	0
		Carlos Concha	0	0	0	27	27	27	0	27	54	2	0	27
		Tabiazo	0	0	0	15	0	15	0	15	30	1	0	15
		Simón Plata Torres	0	0	0	20	0	20	0	0	0	4	5	

Fecha de entrega	Cantón	Parroquia	Kit de primera respuesta (kprh)	Kit complementario de alimentos	Kit Higiene Personal	Cámas	Cobijas/ frazadas	Colchones	Kit de dormir	Juegos de sábanas	Almohadas	Kit menaje de cocina comunitario para AT	Kit de Limpieza	*Otros
		05 de Agosto	300	0	0	25	0	25	0	0	0	0	0	0
11/06/2023	Esmeraldas	05 de Agosto	0	0	0	25	0	25	0	0	0	0	0	30
		Simón Plata Torres	0	0	0	75	0	75	0	0	0	1	0	90
		Muisne	200	0	0	0	0	0	0	0	0	0	0	400
12/06/2023	Atacames	La Unión	100	0	0	0	0	0	0	0	0	0	0	0
		Quinindé	100	0	0	0	0	0	0	0	0	0	0	0
		Esmeraldas	0	0	0	50	0	50	0	0	0	2	6	55
13/06/2023	Esmeraldas	Simón Plata Torres	0	0	0	25	0	25	0	0	0	2	2	30
		Tabiázo	0	0	0	25	0	25	0	0	0	1	5	31
		Vuelta Larga	0	0	0	187	0	187	0	0	0	0	16	235
16/06/2023	Quinindé	Simón Plata Torres	0	0	0	35	0	35	0	0	0	0	0	37
		Vuelta Larga	0	0	0	0	0	0	0	0	0	0	0	0
20/06/2023	Quinindé	Cube	27	0	0	0	0	0	0	0	0	0	0	0
21/06/2023	Muisne	San Gregorio	0	184	184	0	0	0	0	0	0	0	0	0
22/06/2023	Quinindé	Cube	11	0	0	0	0	0	0	0	0	0	0	0
23/06/2023	Esmeraldas	Carlos Concha	11	0	0	0	0	22	0	22	42	0	0	22
24/06/2023	Muisne	San Gregorio	0	23	0	0	0	23	0	23	0	0	0	69
24/06/2023	Quinindé	Cube	0	100	0	0	0	0	0	0	0	0	0	0
Total			2710	332	184	1023	525	1068	130	575	1167	12	33	1631

Fuente: SGR, 26/06/2023, corte 16:00

*La categoría "Otros" corresponde a Cilindro de gas, ollas de cocina, rallador, hacha, exprimidor de limón, manguera, catres, toldos, almohadas y paquetes de fundas de basura

Adicional las instituciones del Sistema Nacional Descentralizado de Gestión de Riesgos (SNDGR), han entregado la siguiente asistencia humanitaria, se adjunta completo en el Anexo N°1. Asistencia Humanitaria entregada por el SNDGR:

Fecha de entrega	Kit Complementario de alimentos (5 días)	Kit de primera respuesta (kprh)	Reacciones Alimenticias	Refrigerios	Kit de aseo personal	Kit de Pañales	Kit de Limpieza	Mascarillas	Kit de vestir	Frazadas	Colchones	Lonas	Alimentos preparados	Agua en recipientes No reutilizables (Gal)	Agua de bebida en tarrocos gal (contable)	Otros*
4-jun	0	0	0	0	0	0	0	0	0	0	0	0	250	0	0	0
5-jun	17	13	0	0	0	0	0	0	0	0	0	0	500	0	108564	1
6-jun	5	0	0	0	0	0	0	490	0	0	0	0	0	230	108564	0
7-jun	0	0	0	0	0	0	0	160	42	0	5	0	0	280	108564	86
8-jun	0	0	0	0	0	0	0	988	0	0	0	0	0	62	108564	472
9-jun	0	0	0	0	0	0	0	115	0	0	0	0	0	611	108564	121
10-jun	0	0	0	0	0	0	0	830	0	0	0	0	0	0	108564	320
11-jun	0	0	0	0	200	0	0	0	0	0	0	0	0	0	108564	0
12-jun	0	0	0	0	270	0	0	0	0	0	6	0	0	144	108564	50
13-jun	0	0	0	0	0	0	0	0	0	0	0	0	0	0	108564	50
14-jun	0	0	70	4677	70	25	70	300	0	0	0	0	0	0	108564	6244
15-jun	0	0	0	0	0	0	0	0	0	0	0	0	0	0	108564	0
16-jun	0	0	0	0	0	0	0	0	0	0	0	0	0	0	108564	0
17-jun	0	0	0	0	0	0	0	0	0	0	0	0	0	0	108564	0
18-jun	0	0	0	0	0	0	0	0	0	0	0	0	0	0	108564	0
19-jun	0	0	0	0	0	0	0	0	0	0	0	0	0	0	108564	0
20-jun	0	0	0	0	0	0	0	0	0	0	0	0	0	0	108564	2493
21-jun	0	0	0	0	0	0	0	0	0	0	0	0	0	0	108564	0
22-jun	0	0	0	0	0	0	0	0	0	0	0	0	0	0	108564	0
23-jun	0	0	90	0	6	0	0	0	0	15	0	0	0	0	108564	10
24-jun	0	0	0	0	100	0	0	0	0	0	0	0	0	0	108564	0
Total	22	13	160	4677	640	31	70	300	2583	42	21	5	750	1327	2062716	9847

Fuente: SNDGR, 26/06/2023, corte 16:00

La categoría Otros corresponde a jabones, papel higiénico, repelentes, toldos, juguetes didácticos, fundas de leche, pailas, cucharones, cucharas, tablas de pizar, cuchillos de cocina, coladores, platos tendidos, cucharas, vasos, bandejas plásticas, balde con tapa, tinas, cofias para cabello, fundas de basura industriales, escobas, palas, esponjas, desinfectante, cloro, paños, plátanos

8. Declaratorias vigentes

Al momento en la provincia de Esmeraldas se declaró las siguientes emergencias:

Fecha de declaratoria	Provincias	Cantón	Fecha de Cierre	Observación
01/06/2023	Esmeraldas	Esmeraldas	01/08/2023	Declarar en emergencia al GAD C Esmeraldas, por un término de 60 días, con el propósito de contratar los bienes, servicios y obras necesarias derivadas para superar la "Fuerte Estación Invernal".
04/06/2023	Esmeraldas	Muisne	-	Declarar en situación de emergencia al cantón Muisne; con la finalidad de prevenir, mitigar y resolver los eventos naturales que ponen en inminente peligro a la población y a la obra pública, conforme a los informes emitidos por los entes técnicos del Municipio de Muisne, en coordinación con la SGR. De persistir la emergencia, la presente resolución se ampliará hasta la solución definitiva.
08/06/2023	Esmeraldas	TODOS	-	MTOP, mediante resolución Nro. MTOP-MTOP-2023-0014-R, resolvió declarar en emergencia vial a la provincia de Esmeraldas, toda vez que existen las justificaciones técnicas y jurídicas expuestas en el informe remitido por la Dirección de Transporte y Obras Públicas Distrital de Esmeraldas, en virtud del daño causado a la red vial estatal en dicha provincia.

9. Recursos Movilizados

Para el día de hoy, se han movilizado los siguientes recursos institucionales:

Fecha de Movilización	Nro.	Institución	Personal	Unidades de Emergencia	Vehículos	Vehículos Pesados	Maquinarias y Equipos	Unidades Aéreas	Unidades Acuáticas
26/6/2023	1	Secretaría de Gestión de Riesgos (SGR)	25	0	2	0	0	0	0
	2	Gobierno Autónomo Descentralizado Provincial de Esmeraldas	10	0	0	5	0	0	0
	3	Gobierno Autónomo Descentralizado C Esmeraldas	45	0	2	15	0	0	0
	4	Gobierno Autónomo Descentralizado C Atacames	25	0	2	7	0	0	0
	5	Gobierno Autónomo Descentralizado C Quinindé	15	0	3	0	0	0	0
	6	Gobierno Autónomo Descentralizado C Muisne	8	0	0	3	0	0	0
	7	Gobierno Autónomo Descentralizado C Eloy Alfaro	4	0	2	0	0	0	1
	8	Fuerza de Tarea Conjunta Esmeraldas	573	0	48	0	25	3	5
	9	Ministerio de Transporte y Obras Públicas (MTOP)	131	0	3	12	0	0	0
	10	Ministerio de Salud Pública (MSP)	81	0	6	8	0	0	0
	11	Ministerio de Educación (MINEDUC)	12	0	2	0	0	0	0
	12	Ministerio de Desarrollo Urbano y Vivienda (MIDUVI)	17	0	4	0	0	0	0
	13	Corporación Nacional de Electricidad (CNEL)	40	0	15	18	0	0	0
	14	Ministerio de Agricultura y Ganadería (MAG)	18	0	3	0	0	0	0
	15	Ministerio de Inclusión Económica y Social (MIES)	116	0	7	0	0	0	0
	16	Cruz Roja Ecuatoriana (CRE)	43	1	4	0	0	0	0
	17	Ministerio de Producción, Comercio Exterior, Inversiones y Pesca (MPCEIP)	6	0	1	0	0	0	0
	18	Policía Nacional del Ecuador (PPNN)	122	0	23	1	0	0	0
	19	Ministerio de Turismo (MINTUR)	1	0	1	0	1	0	0
	20	Ministerio de Agricultura y Ganadería (MAG)	16	0	2	0	2	0	0
	21	Agencia de Regulación y Control Fito y Zoonosanitario (Agrocalidad)	9	0	1	0	1	0	0
	22	Agencia Nacional de Regulación, Control y Vigilancia Sanitaria (ARCSA)	3	0	0	0	0	0	0
	23	EP PetroEcuador	4	0	0	4	0	0	0
	24	Cuerpo de Bomberos Esmeraldas	19	3	4	0	0	0	2
	25	Ministerio del Ambiente, Agua y Transición Ecológica (MAATE)	5	0	2	1	0	0	0
Total			1353	4	137	76	29	3	8

Fuente: UMEVA SGR - MMT y GT provincial, 26/06/2023, corte 16:00

10. Acciones de respuesta

MTT-1: Agua Segura, Saneamiento y Gestión de Residuos

- El Ministerio de Ambiente, Agua y Transición Ecológica (MAATE) en conjunto con la Junta Administradora de Agua en la parroquia Carlos Concha continúan con la limpieza de la captación de agua y cuarto donde se ubican los tableros electrónicos y el clorificador.
- El MAATE gestionó con MPCEIP (paquetes de fundas de basura) y con FLOPEC (tachos de basura, envases y galones) para ser entregadas a los albergues.
- La Cruz Roja Ecuatoriana mantiene la limpieza de las clorificadoras para continuar con la elaboración de hipoclorito de sodio al 1% en las 5 máquinas clorificadoras a disposición.
- La Agencia Nacional de Regulación, Control y Vigilancia Sanitaria (ARCSA) mantiene el monitoreo de parámetros físico-químico para verificar la calidad de agua y cloración de las cisternas de los 7 alojamientos temporales activos.
- ARCSA y MSP realizan actividades de dosificación de cloro en cisternas de los albergues.
- ARCSA y MSP capacitaron al personal de cocina de los albergues sobre "Prácticas Correctas de Higiene y Manipulación de Alimentos; adicional realizaron el monitoreo del área de la cocina y de bodega de alimentos.

Secretaría de Gestión de Riesgos

Dirección: CIS ECU 9-1-1, Av. Samborondón, Km 0,5
 Código postal: 092302 / Samborondón-Ecuador
 Teléfono: +593-4-259 3500
 www.gestionderiesgos.gob.ec

MTT-2: Salud y Atención Prehospitalaria

- El MSP reportó 8 establecimientos de salud afectados (7 en Muisne y 1 en Rioverde) en Muisne son: Hospital Carlos del Pozo Melgar, Puesto de Salud Boca de Canuto, Puesto de Salud de Bilsa, Centro de Salud Galera, Centro de Salud Estero de Plátano, Centro de Salud Tipo C Muisne, Centro de Salud San Salvador y en Rioverde el Centro de Salud tipo C Rioverde.
- El MSP realizó conjuntamente con los GADs Cantonales acciones de recuperación; a la fecha indicó que, 3 establecimientos de salud volvieron a su operatividad normal, mientras que 5 establecimientos no están operativos, ya que mantienen afectaciones, por lo que es requirente realizar acciones de repotenciación o reubicación a sitios seguros.
- El MSP ha realizado 6413 atenciones en salud (en alojamientos temporales y sectores de los siguientes cantones afectados: Quinindé 70 atenciones, Esmeraldas 4489, Atacames 1375 y Muisne 479).
- El MSP desplegó 12 EAIS (Equipos de Atención Integral de Salud) conformados por médicos, enfermeros, odontólogos y psicólogos, quienes realizan inspecciones, evaluaciones y búsqueda de personas que requieran la atención de salud en los alojamientos temporales y zonas afectadas por la emergencia.
- El MSP continúa con las actividades de control vectorial (fumigación) para la destrucción del vector "AEDES" en los alojamientos temporales y en las zonas afectadas; esta actividad es realizada con el resguardo de FF.AA. mediante requerimientos.
- El MSP brinda atención fuera de los establecimientos de salud con una Unidad Móvil General.
- El MSP abastece con medicamento e insumos médicos a los 7 Alojamientos Temporales
- El MSP en conjunto con MIES, Mineduc y Cruz Roja realiza trabajos lúdicos para menores de 10 años que se encuentran en los alojamientos temporales, con el acompañamiento de un psicólogo.
- El MSP mantiene activado un Equipo de Pronta Respuesta (EPR), ante cualquier evento debido a la presencia de las precipitaciones.
- El MSP cuenta con un Plan de Contingencia Distrital para inundaciones por evento ENOS de junio-diciembre del 2023.
- El MSP realizó vacunación canina y felina en la parroquia Esmeraldas.
- Agencia de Regulación, Control y Vigilancia Sanitaria (ARCSA) se encuentra en territorio realizando las verificaciones sanitarias y control en los diferentes alojamientos temporales activos.
- La Cruz Roja Ecuatoriana (CRE) ha realizado 1888 atenciones en salud tanto de primeros auxilios y de apoyo psicosocial.

MTT-3. Servicios Básicos esenciales

- El Ministerio de Transporte y Obras Públicas (MTOP) ha identificado 63 puntos críticos con un aproximado de 2900 metros de red vial estatal afectados por deslizamientos de flujos de lodo, entre otros, al momento las vías se encuentran parcialmente habilitadas, en los siguientes tramos que comprenden entre las vías:
 - E15 (Esmeraldas – Muisne | 12 puntos críticos)**, km 215 hasta el km 223, sector "El Aguacate", se presentó el colapso de la alcantarilla.
 - E381 (Y del Salto – Muisne | 5 puntos críticos)**: En los km 2 y 4, sector El Salto y en el km 10 existe un asentamiento de la estructura de la vía.
 - E20 (Esmeraldas – Quinindé | 31 puntos críticos)**: desde el km 54 hasta el km 67.
 - E10 (Lita – San Lorenzo | 12 puntos críticos)**: En el km 21.
- El MTOP continúa atendiendo conforme a las condiciones particulares que se presentan en cada tramo, se ejecutan labores de construcción de alcantarillas para la reconfiguración de la vía, colocación de pasos laterales provisionales y trabajos para instalación de un puente Bailey.
- El MTOP mantiene coordinación con los GAD's Cantonales y el GAD Provincial para la atención de las emergencias en las vías.
- El MTOP se encuentra realizando el armado del puente Bailey junto con técnicos de otras direcciones distritales del MTOP, mismo que va ser ubicado en el sector de Bilsa y El Hojal, pertenecientes a la parroquia San Gregorio del cantón Muisne.

Secretaría de Gestión de Riesgos

Dirección: CIS ECU 9-1-1, Av. Samborondón, Km 0,5
Código postal: 092302 / Samborondón-Ecuador
Teléfono: +593-4-259 3500
www.gestionderiesgos.gob.ec

- El MTOP realiza la señalización preventiva en cada uno de los puntos críticos a lo largo de toda la red vial estatal de la provincia, con el fin de garantizar a los usuarios que la transitan mayor seguridad y confort.
- El Gobierno Autónomo Descentralizado de la Provincia de Esmeraldas coordinó con el MTOP la atención inmediata en las vías de tercer orden afectadas en las parroquias Galera, San Gregorio y Cabo San Francisco, adicional, las vías no están habilitadas por el colapso del puente Cabo San Francisco y el ducto cajón en la parroquia Galera en el cantón Muisne.
- La Prefectura de Esmeraldas está realizando inspecciones técnicas de evaluación del estado de las vías de su competencia.
- La Corporación Nacional de Electricidad (CNEL) efectúa trabajos emergentes en los cantones Esmeraldas, Atacames y Muisne reestableciendo el servicio de energía eléctrica y cambio de postes en mal estado con un total de 404 beneficiarios.
- La Corporación Nacional de Telecomunicaciones (CNT), cuenta con 103 sitios entre nodos, centrales y repetidoras desplegadas en toda la provincia de Esmeraldas y un total de 208 sumando los servicios de internet Satelital. Disponen de sistemas de respaldo de energía, pero no de alta duración por lo que se requiere el suministro eléctrico por parte de CNEL a quienes se les reportan las incidencias de manera inmediata para el soporte.
- CNT es responsable de la planificación, operación y mantenimiento de los sistemas de transmisión, asegurando así la entrega confiable y eficiente de los servicios de telefónica fija y móvil, internet fijo y móvil, CDMA 450 y TV satelital a nuestros clientes masivos y corporativos.
- La Agencia de Regulación y Control de Energía y Recursos Naturales No Renovables (ARCERNNR) inspecciona y realiza los controles de comercialización de combustibles a las diferentes distribuidoras en la provincia.

MTT4. Atención a la Población

- La Secretaría de Gestión de Riesgos (SGR) en conjunto con las instituciones de la Mesa Técnica 4 dan seguimiento a los centros de acopio (1 GAD C Esmeraldas sector Tierra Negra, 1 GAD C Muisne sector cabecera parroquial y 1 GAD C Atacames sector Vista al Mar) y a los alojamientos temporales activados.
- La SGR continúa con la entrega de asistencia humanitaria en los alojamientos temporales y en los sectores afectados por la emergencia.
- Se encuentran activos 7 alojamientos temporales, como se detalla en el punto 5 del presente informe.
- La SGR solicitó al MIES que se active el Bono de Contingencia para las familias damnificadas por la emergencia, conforme al levantamiento EVIN al momento se envió 813 bonos para revisión, calificación y validación del MIES, informando las familias que se encuentran en alojamientos temporales y las familias que están en sus viviendas.
- El Ministerio de Inclusión Económica (MIES) continúa realizando acciones según la necesidad en el territorio y en los alojamientos temporales para atender a las familias impactadas, realiza intervenciones con la activación de los siguientes servicios institucionales en las diferentes modalidades que desarrolla el MIES: Desarrollo infantil –CDI y CNH, Discapacidad, Protección especial, Mis mejores años - adulto mayor, Acompañamiento familiar, Bono Joaquín Gallegos Lara, Bono de Desarrollo Humano BDH y Crédito del Bono de Desarrollo Humano.
- El MIES continúa realizando las actividades recreativas y juegos lúdicos para niños menores a diez años, además, realiza la descarga emocional y charlas preventivas en los alojamientos temporales.
- El MIES indicó 8 puntos de donación habilitados a nivel nacional, con el fin de receptor alimentos no perecibles, agua, colchones, cobijas, botas de caucho y vituallas, los puntos de acopio están ubicados 2 en Esmeraldas, 1 en Quito (Pichincha), 1 en Guayaquil (Guayas), 1 en Cuenca (Azuay), 1 en Manta (Manabí), 1 en Santo Domingo (Santo Domingo de los Tsáchilas), y 1 en Ibarra (Imbabura).
- El MIES realiza la ejecución de actividades de identificación de familias afectadas y damnificadas, llenado de fichas EVIN, elaboración de kits de asistencia humanitaria para entrega en los sectores afectados.

Secretaría de Gestión de Riesgos

Dirección: CIS ECU 9-1-1, Av. Samborondón, Km 0,5
Código postal: 092302 / Samborondón-Ecuador
Teléfono: +593-4-259 3500
www.gestionderiesgos.gob.ec

- El MIES y CRE apoyan en la digitalización de las fichas EVIN levantadas desde el centro implementado en la Cruz Roja.
- El MIES continúa con la revisión de familias damnificadas enlistadas en base de datos de la SGR según los cortes enviados por esta dependencia al MIES, mismos que están siendo revisados en la Subsecretaría de Aseguramiento No Contributivo, Contingencias y Operaciones (SANCO).
- El MIES indica que cuenta con 412 personas damnificadas identificadas para recibir bono de contingencia, se encuentran en espera de la publicación del “costo de la canasta básica familiar” por parte del INEC (se estima que se realice en los primeros días de Julio) con el fin de empezar con el pago a los beneficiarios identificados.
- El MIES realizó la entrega de asistencia humanitaria en los sectores Propicia #2 y #4, además de la Isla Luis Vargas Torres.
- El Ministerio de la Mujer realiza sensibilización en temas de protección, asistencia psicosocial, atención a la violencia, ruta de la violencia en emergencia y contención en crisis; en varios sectores y alojamientos temporales.
- Programa Mundial de Alimentos (PMA) entrega asistencia alimentaria diaria en los alojamientos temporales que consiste en 3 comidas, se ha realizado capacitaciones en requerimientos mínimos de manipulación y el acompañamiento en la elaboración en el menú y lista de compras.
- El GAD Parroquial, CRE y SGR realizaron la atención de las familias que salieron voluntariamente del albergue U. E Tabiazo.
- La MTT 4 Nacional a partir de la identificación de brechas humanitarias en la asistencia a la población activó al Equipo Humanitario País para el acompañamiento, asistencia en la respuesta, complementar acciones para la atención integral a la población; puntualmente, de aquellas Agencias que podrían brindar asistencia específica ante las diferentes amenazas que están impactando el territorio afectado, a fin de mitigar las afectaciones de la población que registra mayores necesidades.

MTT-5 Educación y situación de emergencia

- El Ministerio de Educación (MINEDUC) resolvió reiniciar progresivamente las actividades presenciales a partir del 06/06/2023, a excepción de los establecimientos del cantón Esmeraldas que están designados como alojamientos temporales oficiales y en establecimientos que registren daños estructurales.
- MINEDUC informa que las dos instituciones educativas de la zona urbana ya han retornaron a clases presenciales (Río Teaone y Vidal Vivero Valencia).
- MINEDUC informa que la U. E Laura Mosquera fue trasladada a la escuela Juan Montalvo en donde sus estudiantes y docentes realizan sus labores diarias.
- MINEDUC continúa con la movilización del personal del Departamento de Consejería Estudiantil (DECE) de cada una de las instituciones educativas que están como alojamientos temporales para prestar su contingente en contención emocional y juegos lúdicos.
- El MINEDUC Distrito Esmeraldas participó en reuniones con padres de familias llegando a acuerdo para aplicar el Plan de Continuidad Educativa, con la finalidad de devolverle el derecho a los niños, niñas y adolescentes.

MTT-6: Medios de Vida y Productividad

- El BanEcuador socializó al MAG la actualización del formulario para el reclamo de los seguros para actividades agrícolas y ganaderas, de igual manera se trabaja en la normativa de los créditos SOS para definir los procedimientos de su aplicación con base a la declaratoria de emergencia del cantón Esmeraldas.
- El BanEcuador realizó el proceso de la ejecución de los créditos SOS para que el valor estipulado de 20000 dólares pueda cambiarse a 75000 dólares con 3 años de gracia.
- El BanEcuador mediante mensajes de textos pide a sus clientes acercarse a sus oficinas para la aplicación de los créditos SOS siempre y cuando hayan sufrido afectaciones por las inundaciones.

Secretaría de Gestión de Riesgos

Dirección: CIS ECU 9-1-1, Av. Samborondón, Km 0,5
Código postal: 092302 / Samborondón-Ecuador
Teléfono: +593-4-259 3500
www.gestionderiesgos.gob.ec

- de las fichas de crédito. El Ministerio de Agricultura y Ganadería (MAG), Instituto Nacional de Economía Popular y Solidaria (IEPS), Agencia de Regulación y Control Fito y Zoonosanitario (Agrocalidad) y del MPCEIP se encuentra desplazados en los distintos cantones afectados, realizando el levantamiento de información sobre las afectaciones agropecuarias y de la superficie agrícola impactadas.
- El Ministerio de Producción, Comercio Exterior, Inversiones y Pesca de Ecuador (MPCEIP) mediante la Subsecretaria de Recursos Pesqueros realizó el levantamiento de información en cuanto a daños en la infraestructura de sus domicilios y embarcaciones determinando 72 miembros afectados de los cantones Esmeraldas y Atacames.

MTT-7: Infraestructura Esenciales y Vivienda

- El Ministerio de Desarrollo Urbano y Vivienda (MIDUVI) coordinó el apoyo técnico para el levantamiento de información en los sectores afectados de los cantones Atacames, Muisne, Esmeraldas y Quinindé, además en los alojamientos temporales, para posterior realizar conjuntamente con los GADs Cantonales la verificación de la tenencia de la propiedad, con el fin de que las familias impactadas por el evento puedan acceder al bono arrendamiento de emergencia.
- Los GAD's Cantonales realizan el levantamiento EVIN, en el que identifican 90 viviendas destruidas hasta el momento.
- El MIDUVI realiza la evaluación de viviendas en los cantones Esmeraldas y Atacames de acuerdo con la metodología utilizada por la institución, en la semaforización se han evaluado 1.192 viviendas; en color verde 531, color amarillo 325 y color rojo 336 (categorizadas como viviendas irrecuperables), se detalla en el siguiente cuadro:

PROVINCIA	CANTÓN	VIVIENDAS	SEMÁFORO	SEMÁFORO	SEMÁFORO
ESMERALDAS	ESMERALDAS	990	396	296	298
	ATACAMES	188	135	26	27
	MUISNE	14	0	3	11
TOTAL		1.192	531	325	336

GT-1: Logística

- La Fuerza de Tarea Conjunta Esmeraldas (FTC) continúa brindando seguridad con personal en los traslados de ayuda humanitaria a los diferentes sectores, así como también, en los centros de acopio y alojamientos temporales; actividad realizada mediante requerimientos.
- La FTC brinda también resguardo a otras instituciones del estado, mediante requerimientos de MTT a GT1.
- La FTC ha apoyado en la tarea de carga y descarga de asistencia humanitaria en la bodega de la SGR.
- La FTC designó personal para la carga y descarga de diferentes materiales, además designó personal de seguridad para traslados de asistencia humanitaria al sector de Atahuales en la parroquia Cube, por requerimiento de la SGR.
- Autoridad Marítima del Ecuador tiene asignado unidades guardacostas para el traslado de personal y material por vía marítima a los sectores que el COE provincial, lo requiera.

GT-2: Seguridad y Control

- Policía Nacional del Ecuador (PNE) continúa brindando seguridad a las instituciones que realizan entregas de asistencia humanitaria en los diferentes sectores afectados.
- PNE dispone de puntos focales para la realización y envío del informe del Grupo de Trabajo, así como la atención a los requerimientos de otras MTT o GT.
- PNE refuerza con capital humano y medios de movilización institucionales provenientes de otras zonas y subzonas, a los distritos afectados que requieren un aporte de recursos para las actividades de seguridad ciudadana y orden público.

Secretaría de Gestión de Riesgos

Dirección: CIS ECU 9-1-1, Av. Samborondón, Km 0,5
 Código postal: 092302 / Samborondón-Ecuador
 Teléfono: +593-4-259 3500
 www.gestionderiesgos.gob.ec

- PNE ejecuta acciones de seguridad para evitar el ingreso a los recintos educativos que no estén considerados como albergues y evitar saqueos de los centros de acopio autorizados por el COE.
- PNE, bajo la dirección jurídica de la Fiscalía General del Estado (FGE) y Sistema de Justicia atenderán las disposiciones judiciales que se le ordenen en el marco de la normativa penal, adicional atenderán en el marco del debido proceso las infracciones flagrantes que ocurran en los diferentes lugares de intervención, con especial interés en la protección de los derechos de los grupos de riesgo y vulnerables.
- PNE se encuentra realizando el levantamiento y tratamiento de información ante posibles intentos de evasión del Centro de Privación de Libertad en la ciudad de Esmeraldas.
- PNE realiza recurrentemente un despliegue operativo especializado para atender casos de violencia intrafamiliar y protección de menores en situaciones de riesgo en los alojamientos temporales.
- PNE mantiene coordinación con Fuerzas Armadas del Ecuador, para brindar seguridad y resguardo a las instalaciones vulnerables del Estado.
- PNE designa la movilización de servidores policiales en los centros de acopio de ayuda humanitaria que se encuentran autorizados por el COE - Provincial en: MIES, Tierra Negra (plaza cívica), Gobernación y la bodega de la Secretaría de Gestión de Riesgo.
- El Centro Integrado de Seguridad ECU 911 (CIS) brinda el soporte, infraestructura y tics a las MTT, GT y Sala Situacional activas en Sala de Crisis.

GT-3: Búsqueda, salvamento y rescate

- El Cuerpo de Bomberos Esmeraldas (CBE), realiza inspecciones conforme a las emergencias reportadas por época lluviosa.
- El C. B Esmeraldas realiza el análisis del comportamiento del río Teaone.

11. Mapa referencial de afectaciones

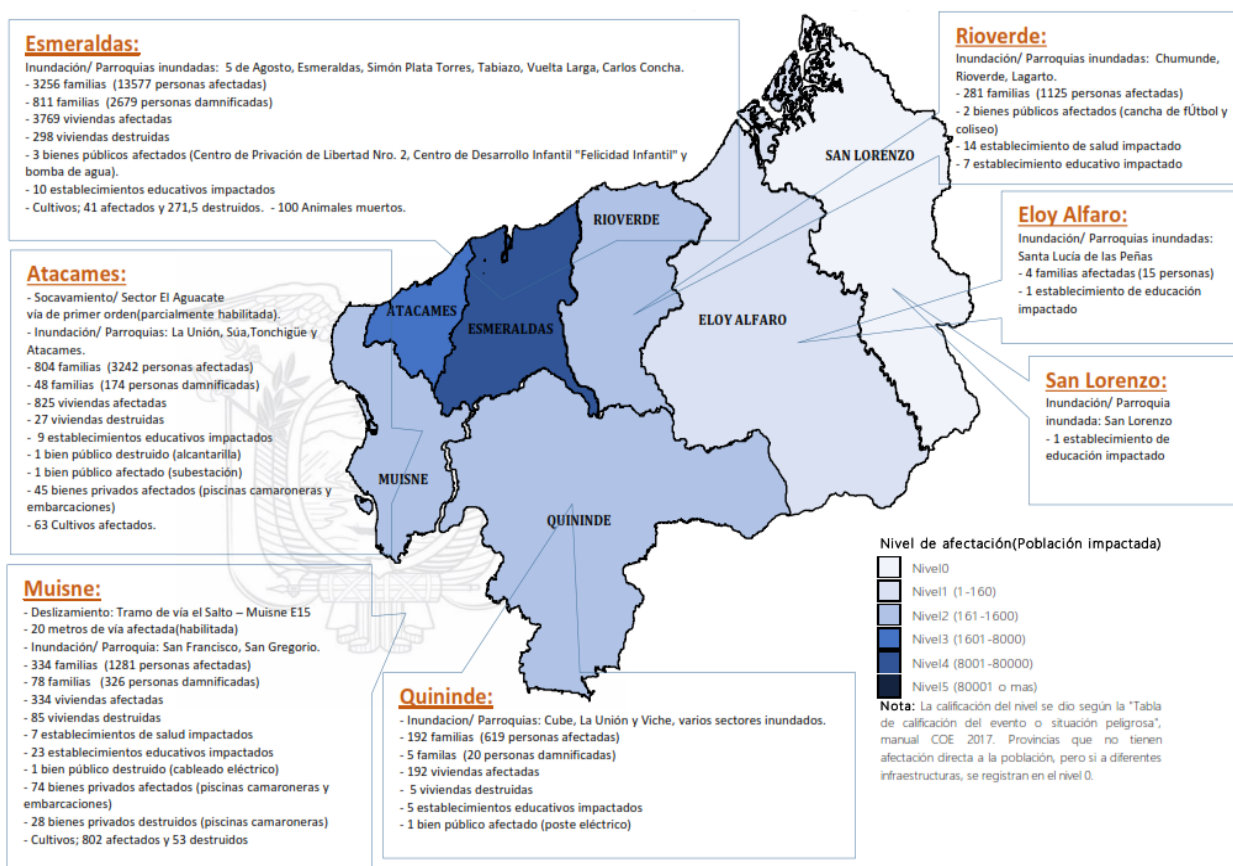

Secretaría de Gestión de Riesgos

Dirección: CIS ECU 9-1-1, Av. Samborondón, Km 0,5
 Código postal: 092302 / Samborondón-Ecuador
 Teléfono: +593-4-259 3500
 www.gestionderiesgos.gob.ec

SitRep generado por la Unidad de Monitoreo de Eventos Adversos de la Secretaría de Gestión de Riesgos.

SitRep elaborado por:

Nombre: Kimberly Rodríguez Yépez
 Operador Provincial de la Unidad de Monitoreo Eventos Adversos Esmeraldas
 Correo electrónico: kimberly.rodriguez@gestionderiesgos.gob.ec

SitRep aprobado por:

Nombre: Mariana Quispiño
 Directora de Monitoreo de Eventos Adversos
 Correo electrónico: director_monitoreo@gestionderiesgos.gob.ec

12. Anexos

Anexo N°1. Asistencia Humanitaria entregada por el SNDGR

Fecha de entrega	Cantón	Parroquia	Instituciones **	Kit Complementario	Kit de primera respuesta (kprh)	Raciones Alimenticias	Refrigerios	Kit de aseo personal	Kit Pañales	Kit de limpieza	Mascarillas	Kit de vestir	Frazadas	Coldchones	Lonas	Alimentos preparados	Agua en recipientes No	Agua distribuida en tanqueros gal (potable)	Otros*
04/06	Esmeraldas	Varios sectores	CRE	0	0	0	0	0	0	0	0	0	0	0	0	250	0	0	0
		Tabiazo	CRE	17	0	0	0	0	0	0	0	0	0	0	0	0	0	0	1
05/06	Esmeraldas	Vuelta Larga	SGDPN	0	13	0	0	0	0	0	0	0	0	0	0	500	0	0	0
		Varios sectores	EPMAPSE	0	0	0	0	0	0	0	0	0	0	0	0	0	0	66564	0
		Varios sectores	GAD P Esmeraldas	0	0	0	0	0	0	0	0	0	0	0	0	0	0	42000	0
		5 de Agosto	ADRA/MIES	0	0	0	0	0	0	0	0	300	0	0	0	0	100	0	0
		Tabiazo	MIES	0	0	0	0	0	0	0	0	90	0	0	0	0	0	0	0
06/06	Esmeraldas	Simón Plata Torres	SGDPN / ADRA	5	0	0	0	0	0	0	0	0	0	0	0	0	80	0	0
		Carlos Concha Torres	MIES	0	0	0	0	0	0	0	0	100	0	0	0	0	0	0	0
		Vuelta Larga	ADRA	0	0	0	0	0	0	0	0	0	0	0	0	0	50	0	0
		Varios sectores	EPMAPSE	0	0	0	0	0	0	0	0	0	0	0	0	0	0	66564	0
		Varios sectores	GAD P Esmeraldas	0	0	0	0	0	0	0	0	0	0	0	0	0	0	42000	0
07/06	Esmeraldas	Varios sectores	CRE	0	0	0	0	0	0	0	0	0	42	0	5	0	0	0	86
		5 de Agosto	ADRA	0	0	0	0	0	0	0	0	60	0	0	0	0	280	0	0
		Simón Plata Torres	MIES	0	0	0	0	0	0	0	0	100	0	0	0	0	0	0	0
		Varios sectores	EPMAPSE	0	0	0	0	0	0	0	0	0	0	0	0	0	0	66564	0
		Varios sectores	GAD P Esmeraldas	0	0	0	0	0	0	0	0	0	0	0	0	0	0	42000	0
08/06	Esmeraldas	Simón Plata Torres	MSP	0	0	0	0	0	0	0	0	300	0	0	0	0	0	0	232
		Carlos Concha Torres	MIES	0	0	0	0	0	0	0	0	300	0	0	0	0	62	0	240
		Varios sectores	EPMAPSE	0	0	0	0	0	0	0	0	0	0	0	0	0	0	66564	0
		Varios sectores	GAD P Esmeraldas	0	0	0	0	0	0	0	0	0	0	0	0	0	0	42000	0
	Atacames	Súa	MIES	0	0	0	0	0	0	0	0	388	0	0	0	0	0	0	0
09/06	Esmeraldas	Camaronas		0	0	0	0	0	0	0	0	32	0	0	0	0	0	0	0
		Tabiazo	MIES	0	0	0	0	0	0	0	0	32	0	0	0	0	0	0	0
		Vuelta Larga		0	0	0	0	0	0	0	0	51	0	0	0	0	0	0	0
		Simón Plata Torres		0	0	0	0	0	0	0	0	0	0	0	0	0	300	0	0
		Vuelta Larga	ADRA	0	0	0	0	0	0	0	0	0	0	0	0	0	150	0	0
		05 de Agosto		0	0	0	0	0	0	0	0	0	0	0	0	0	161	0	0
		Simón Plata Torres	MSP	0	0	0	0	0	0	0	0	0	0	0	0	0	0	0	121
		Varios sectores	EPMAPSE	0	0	0	0	0	0	0	0	0	0	0	0	0	0	66564	0
		Varios sectores	GAD P Esmeraldas	0	0	0	0	0	0	0	0	0	0	0	0	0	0	42000	0
10/06	Esmeraldas	05 de Agosto		0	0	0	0	0	0	0	0	0	0	0	0	0	0	0	160
		Carlos Concha	ADRA	0	0	0	0	0	0	0	0	0	0	0	0	0	0	0	160
		Tabiazo		0	0	0	0	0	0	0	0	230	0	0	0	0	0	0	0
		Vuelta Larga		0	0	0	0	0	0	0	0	150	0	0	0	0	0	0	0
		Vicente Cueva		0	0	0	0	0	0	0	0	150	0	0	0	0	0	0	0
		Varios sectores	EPMAPSE	0	0	0	0	0	0	0	0	0	0	0	0	0	0	66564	0
		Varios sectores	GAD P Esmeraldas	0	0	0	0	0	0	0	0	0	0	0	0	0	0	42000	0
	Muisne	San Gregorio	MIES	0	0	0	0	0	0	0	0	300	0	0	0	0	0	0	0
11/06	Esmeraldas	San Gregorio	ADRA	0	0	0	0	200	0	0	0	0	0	0	0	0	0	0	0
		Varios sectores	EPMAPSE	0	0	0	0	0	0	0	0	0	0	0	0	0	0	66564	0
		Varios sectores	GAD P Esmeraldas	0	0	0	0	0	0	0	0	0	0	0	0	0	0	42000	0
12/06	Esmeraldas	Carlos Concha Torres		0	0	0	0	26	0	0	0	0	0	0	0	0	60	0	0
		Tabiazo		0	0	0	0	13	0	0	0	0	0	0	0	0	59	0	0
		Vuelta Larga		0	0	0	0	25	0	0	0	0	0	0	0	0	0	0	0
		Simón Plata Torres		0	0	0	0	135	0	0	0	0	0	0	0	0	25	0	0
		5 de Agosto	ADRA	0	0	0	0	41	0	0	0	0	0	0	0	0	0	0	0
		Varios sectores	EPMAPSE	0	0	0	0	0	0	0	0	0	0	0	0	0	0	66564	0
		Varios sectores	GAD P Esmeraldas	0	0	0	0	0	0	0	0	0	0	0	0	0	0	42000	0
	Muisne	Muisne		0	0	0	0	4	0	0	0	0	0	6	0	0	0	0	7
		San Francisco		0	0	0	0	2	0	0	0	0	0	0	0	0	0	0	3
	Atacames	Súa	MPCEIP	0	0	0	0	24	0	0	0	0	0	0	0	0	0	0	40

Fecha de entrega	Cantón	Parroquia	Instituciones **	Kit Complementario	Kit de primera respuesta (qprh)	Raciones Alimenticias	Refrigerios	Kit de aseo personal	Kits Pañales	Kit de limpieza	Mascarillas	Kit de vestir	Frazadas	Colchones	Lomas	Alimentos preparados	Agua en recipientes No	Agua distribuida en tanqueros gal (potable)	Otros*		
13/06	Atacames	La Unión	MSP	0	0	0	0	0	0	0	0	0	0	0	0	0	0	0	20		
		Atacames		0	0	0	0	0	0	0	0	0	0	0	0	0	0	0	0	30	
	Esmeraldas	Varios sectores	EPMAPSE	0	0	0	0	0	0	0	0	0	0	0	0	0	0	66564	0		
		Varios sectores	GAD P Esmeraldas	0	0	0	0	0	0	0	0	0	0	0	0	0	0	0	42000	0	
14/06	Esmeraldas	Simón Plata Torres	PMA***	0	0	0	3168	0	0	0	100	0	0	0	0	0	0	0	0	2076	
		5 de Agosto		0	0	0	925	0	0	0	150	0	0	0	0	0	0	0	0	3114	
		Vuelta Larga		0	0	0	584	0	0	0	50	0	0	0	0	0	0	0	0	0	1038
		Tabiazo		0	0	0	0	0	0	0	0	0	0	0	0	0	0	0	0	0	3
		Carlos Concha Torres	CRE	0	0	0	0	0	0	0	0	0	0	0	0	0	0	0	0	0	3
		Vuelta Larga		0	0	0	0	0	0	0	0	0	0	0	0	0	0	0	0	0	5
		Simón Plata Torres		0	0	0	0	0	0	0	0	0	0	0	0	0	0	0	0	0	5
		Carlos Concha Torres	STECSDI	0	0	70	0	70	0	70	0	0	0	0	0	0	0	0	0	0	0
		Varios sectores	EPMAPSE	0	0	0	0	0	0	0	0	0	0	0	0	0	0	0	0	66564	0
		Varios sectores	GAD P Esmeraldas	0	0	0	0	0	0	0	0	0	0	0	0	0	0	0	0	42000	0
Atacames	Súa	STECSDI	0	0	0	0	0	25	0	0	0	0	0	0	0	0	0	0	0		
15/06	Esmeraldas	Varios sectores	EPMAPSE	0	0	0	0	0	0	0	0	0	0	0	0	0	0	0	66564	0	
		Varios sectores	GAD P Esmeraldas	0	0	0	0	0	0	0	0	0	0	0	0	0	0	0	42000	0	
16/06	Esmeraldas	Varios sectores	EPMAPSE	0	0	0	0	0	0	0	0	0	0	0	0	0	0	0	66564	0	
		Varios sectores	GAD P Esmeraldas	0	0	0	0	0	0	0	0	0	0	0	0	0	0	0	42000	0	
17/06	Esmeraldas	Varios sectores	EPMAPSE	0	0	0	0	0	0	0	0	0	0	0	0	0	0	0	66564	0	
		Varios sectores	GAD P Esmeraldas	0	0	0	0	0	0	0	0	0	0	0	0	0	0	0	42000	0	
18/06	Esmeraldas	Varios sectores	EPMAPSE	0	0	0	0	0	0	0	0	0	0	0	0	0	0	0	66564	0	
		Varios sectores	GAD P Esmeraldas	0	0	0	0	0	0	0	0	0	0	0	0	0	0	0	42000	0	
19/06	Esmeraldas	Varios sectores	EPMAPSE	0	0	0	0	0	0	0	0	0	0	0	0	0	0	0	66564	0	
		Varios sectores	GAD P Esmeraldas	0	0	0	0	0	0	0	0	0	0	0	0	0	0	0	42000	0	
20/06	Esmeraldas	Varios sectores	EPMAPSE	0	0	0	0	0	0	0	0	0	0	0	0	0	0	0	66564	0	
		Varios sectores	GAD P Esmeraldas	0	0	0	0	0	0	0	0	0	0	0	0	0	0	0	42000	0	
21/06	Esmeraldas	Varios sectores	EPMAPSE	0	0	0	0	0	0	0	0	0	0	0	0	0	0	0	66564	0	
		Varios sectores	GAD P Esmeraldas	0	0	0	0	0	0	0	0	0	0	0	0	0	0	0	42000	0	
		Varios sectores	Mineduc	0	0	0	0	0	0	0	0	0	0	0	0	0	0	0	0	2493	
22/06	Esmeraldas	Varios sectores	EPMAPSE	0	0	0	0	0	0	0	0	0	0	0	0	0	0	0	66564	0	
		Varios sectores	GAD P Esmeraldas	0	0	0	0	0	0	0	0	0	0	0	0	0	0	0	42000	0	
23/06	Esmeraldas	Varios sectores	EPMAPSE	0	0	0	0	0	0	0	0	0	0	0	0	0	0	0	66564	0	
		Varios sectores	GAD P Esmeraldas	0	0	0	0	0	0	0	0	0	0	0	0	0	0	0	42000	0	
		Esmeraldas	MIES	0	0	30	0	6	0	0	0	0	5	0	0	0	0	0	10		
		05 de Agosto	MIES	0	0	60	0	0	0	0	0	0	10	0	0	0	0	0	0		
24/06	Quinindé	Cube	ADRA	0	0	0	0	100	0	0	0	0	0	0	0	0	0	0	0		
Total				22	13	160	4677	640	31	70	300	2583	42	21	5	750	1327	2'064.798	9847		

Fuente: SNDGR, 26/06/2023, corte 16:00

*La categoría Otros corresponde a jabones, papel higiénico, repelentes, taldos, juguetes didácticos, fundas de leche, paños, cucharones, cucharas, tablas de picar, cuchillos de cocina, coladores, platos tendidos, cucharas, vasos, bandejas plásticas, balde con tapa, tinas, cofias para cabello, fundas de basura industriales, escobas, palas, esponjas, desinfectante, cloro, paños, plátanos, kit de herramientas.

** Secretaría de Gestión y Desarrollo de Pueblos y Nacionalidades (SGDPN); Agencia Adventista de Desarrollo y Recursos Asistenciales (ADRA); Ministerio de Inclusión Económica y Social (MIES); Ministerio de Producción, Comercio Exterior, Inversiones y Pesca (MPCPEP); Programa Mundial de Alimentos (PMA); Secretaría Técnica Ecuador crece Sin Desnutrición Infantil; Empresa Pública Municipal de Agua Potable de Esmeraldas (EPMAPSE)

Secretaría de Gestión de Riesgos

Dirección: CIS ECU 9-1-1, Av. Samborondón, Km 0,5
 Código postal: 092302 / Samborondón-Ecuador
 Teléfono: +593-4-259 3500
 www.gestionderiesgos.gob.ec

