

1. Puntos importantes

- Desde el 1 de enero de 2023 hasta la fecha, 20 provincias, 105 cantones y 437 parroquias se han visto afectados a causa de **2.381 incendios forestales**, ocasionando la pérdida de **21.303,647 hectáreas de cobertura vegetal**.
- Las provincias con más de 1000 hectáreas de pérdida en cobertura vegetal quemada son Loja, Imbabura, Carchi, Azuay, Pichincha, Chimborazo y Cotopaxi.
- A partir del mes de junio se evidenció un incremento en el número de eventos recurrentes por incendios forestales.

NIVEL DE AFECTACIÓN

3

Calificación realizada con base al Manual del COE 2017

2. Situación Hidrometeorológica actual.

De acuerdo al Boletín No. 269 de "Predicción de focos de calor" emitido por el INAMHI, para el 26 de septiembre de 2023, y, con base a la información que se obtiene del modelo Numérico WRF, se emite el siguiente pronóstico:

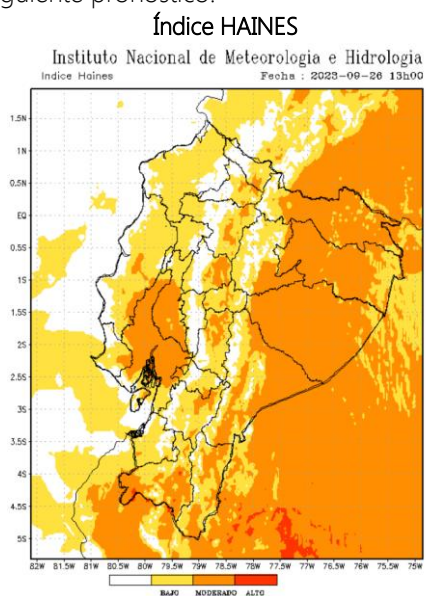

En caso de la activación de un incendio forestal, la probabilidad de propagación es moderada y baja.
Región Litoral: Entre moderado y bajo.
Región Interandina: Entre moderado y bajo.
Región Oriental: Moderado.

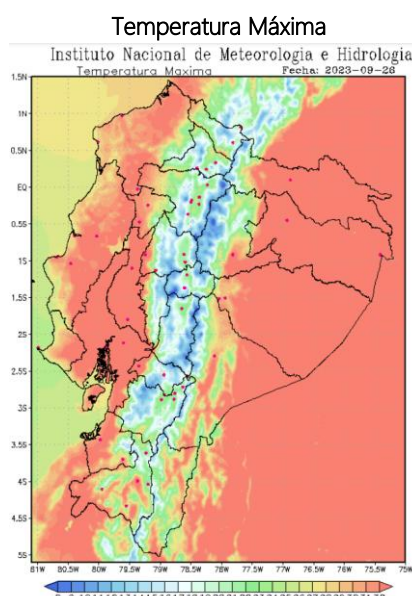

Región Litoral: Entre 25 a 33 °C;
Región Interandina: Entre 18 a 25 °C;
Región Oriental: Entre 25 a 33 °C.

3. Incendios activos y controlados.

Mediante monitoreo realizado con los puntos focales del Sistema Nacional Descentralizado de Gestión de Riesgos en territorio, a la hora de corte de este informe, se reportan **5 incendios forestales activos**, de los cuales los de mayor impacto están en la provincia de Loja en los cantones Quilanga (1.466 ha.) y Calvas (107 ha.) y 1 incendio controlado de magnitud en la provincia de Carchi en el cantón Tulcán (1.000 ha.).

05 incendios activos						
No	Provincia	Cantón	Parroquia	Sector	Afectación (Ha)	Fecha de Inicio
1	Loja	Quilanga	San Antonio de Las Aradas	Santa Rosa	1466	16/9/2023
2	Loja	Calvas	Cariamanga	Giropamba – Cerro Tuntún	107	24/9/2023
3	Loja	Loja	Yangana	Chalaca – Cerro El Suro	118	25/09/2023
4	Azuay	Pucará	Pucará	Gigantones	7	25/09/2023
5	Loja	Loja	Vilcabamba	Tumianuma	10	26/09/2023
01 incendio controlado						
No	Provincia	Cantón	Parroquia	Sector	Afectación (Ha)	Fecha de Inicio
6	Carchi	Tulcán	Maldonado	Comuna La Esperanza	1000	23/09/2023

Fuente: Unidades de Monitoreo - SNDGR. 26/09/2023 15:00

Secretaría de Gestión de Riesgos

Dirección: CIS ECU 9-1-1, Av. Samborondón, Km 0,5
 Código postal: 092302 / Samborondón-Ecuador
 Teléfono: +593-4-259 3500
 www.gestionderiesgos.gob.ec

4. Eventos Peligrosos y Afectaciones - Resumen.

Desde el 01 de enero del 2023 a la fecha, se han registrado **2.381 incendios forestales**, distribuidos de la siguiente manera:

Nro.	Provincia	Nro. de Incendios Forestales	% Porcentaje de Eventos	Ha. De Cobertura Quemada	% Porcentaje de Ha. Cobertura Quemada
1	Loja	156	6,55%	6592,585	30,95%
2	Imbabura	341	14,32%	3062,503	14,38%
3	Carchi	73	3,07%	2423,600	11,38%
4	Azuay	336	14,11%	2382,856	11,19%
5	Pichincha	686	28,81%	2273,552	10,67%
6	Chimborazo	99	4,16%	1063,010	4,99%
7	Cotopaxi	113	4,75%	1050,260	4,93%
8	Guayas	182	7,64%	620,564	2,91%
9	Bolívar	24	1,01%	457,495	2,15%
10	Tungurahua	126	5,29%	405,556	1,90%
11	Cañar	152	6,38%	282,070	1,32%
12	El Oro	27	1,13%	279,100	1,31%
13	Santa Elena	24	1,01%	238,000	1,12%
14	Manabí	6	0,25%	124,010	0,58%
15	Esmeraldas	21	0,88%	30,749	0,14%
16	Morona Santiago	11	0,46%	16,730	0,08%
17	Galápagos	1	0,04%	1,000	0,00%
18	Los Ríos	1	0,04%	0,003	0,00%
19	Pastaza	1	0,04%	0,003	0,00%
20	Napo	1	0,04%	0,002	0,00%
Total:		2381	100%	21303,647	100%

Fuente: Unidades de Monitoreo - SNDGR. 26/09/2023 15:00

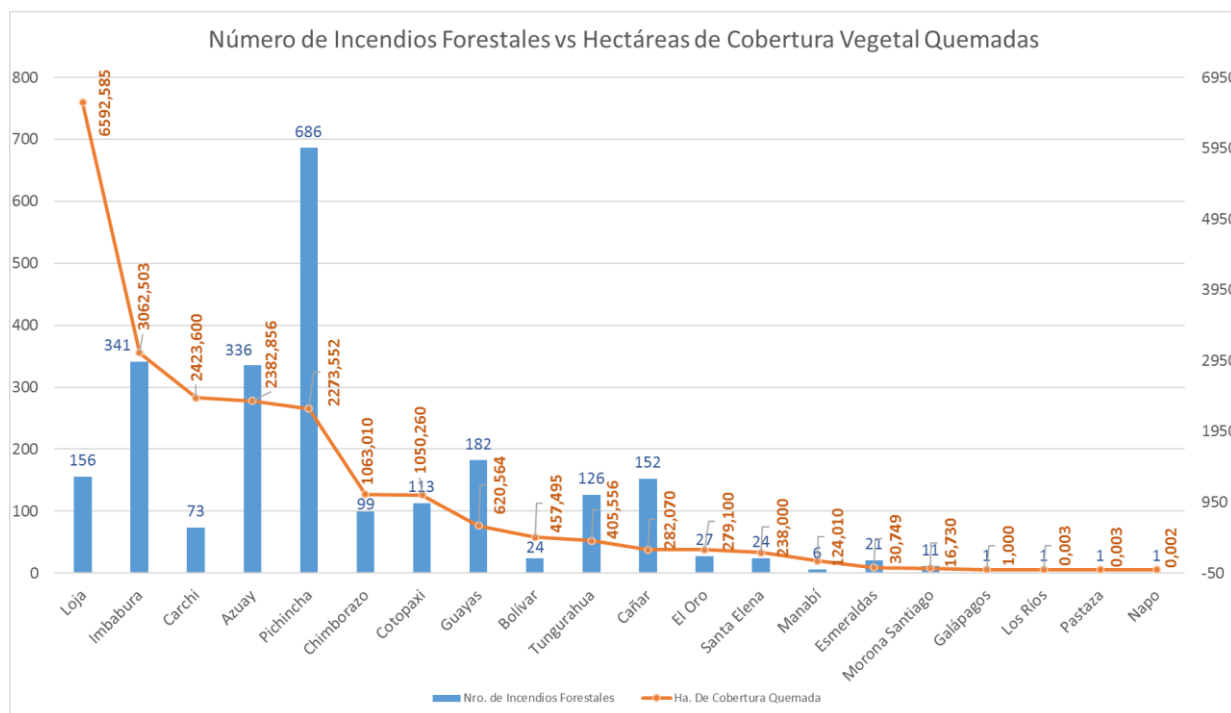



Fuente: Unidades de Monitoreo - SNDGR. 26/09/2023 15:00

Secretaría de Gestión de Riesgos

Dirección: CIS ECU 9-1-1, Av. Samborondón, Km 0,5
 Código postal: 092302 / Samborondón-Ecuador
 Teléfono: +593-4-259 3500
 www.gestionderiesgos.gob.ec

5. Eventos Peligrosos y Afectaciones - Resumen.

Afectación a Personas:			
	Heridos:	4	
	Personas Afectadas:	58	Fallecidos:
			2
Afectación a Viviendas:			
	Viviendas afectadas:	3	
			Viviendas destruidas:
			4
Afectación a servicios básicos esenciales e infraestructura:			
Infraestructura educativa		Cobertura vegetal quemada (hectáreas)	
	*Unidades Educativas afectadas:	1	Cobertura vegetal quemada:
			21.303,647
	Total de unidades impactadas:	1	Total de superficie cobertura vegetal impactada:
			21.303,647
Afectación de Bienes Privados e Infraestructura			
	**Bienes privados afectados:	8	
			***Bienes privados destruidos:
			4
			****Bienes públicos afectados:
			3
Afectación a medios de vida			
	*****Animales muertos:	60	

Fuente: Unidades de Monitoreo - SNDGR. 26/09/2023 15:00

Nota aclaratoria: Toda la información de cifras mostradas en el presente Informe, está sujeta a variación en virtud del levantamiento continuo de información.

- * Corresponde a un incendio forestal suscitado en los predios de una Unidad Educativa, el evento afectó parcialmente las paredes de 3 aulas.
- ** Corresponde a una cabaña de construcción, implementos para riego (3 mangueras), bodegas de material reciclado y almacenaje, construcción no habitada, bodega, chanchera y galpón de pollos.
- *** Corresponden a 1 estructura de madera que servía como bodega, una estructura deshabitada que fue destruida en su totalidad y que se encontraba en medio del área del incendio forestal y 2.000 metros de manguera de riego.
- **** 150 metros de manguera de agua de consumo, 2 postes de luz.
- ***** Corresponde a animales de granja muertos (gallinas)

6. Detalle de afectaciones por provincias (del 01 de enero de 2023 a la fecha).

No.	Provincia	No. de Incendios Forestales	Ha. de Cobertura Quemada	Personas Fallecidas	Personas Heridas	Personas afectadas	Viviendas Afectadas	Viviendas Destruidas	Unidades Educativas Afectadas	Bienes Públicos Afectados	Bienes Privados Afectados	Bienes Privados Destruidos	Animales Muertos
1	Loja	156	6592,585	2	1	0	0	0	0	0	3	0	0
2	Imbabura	341	3062,503	0	0	2	0	0	0	0	0	0	0
3	Carchi	73	2423,600	0	0	4	1	0	0	1	0	1	60
4	Azuay	336	2382,856	0	2	0	0	0	0	2	1	0	0
5	Pichincha	686	2273,552	0	1	52	0	0	0	0	4	0	0
6	Chimborazo	99	1063,010	0	0	0	0	0	0	0	0	0	0
7	Cotopaxi	113	1050,260	0	0	0	0	0	0	0	0	0	0
8	Guayas	182	620,564	0	0	0	0	0	0	0	0	0	0
9	Bolívar	24	457,495	0	0	0	0	0	0	0	0	0	0
10	Tungurahua	126	405,556	0	0	0	0	0	0	0	0	0	0
11	Cañar	152	282,070	0	0	0	1	3	0	0	0	3	0
12	El Oro	27	279,100	0	0	0	1	0	0	0	0	0	0
13	Santa Elena	24	238,000	0	0	0	0	1	1	0	0	0	0
14	Manabí	6	124,010	0	0	0	0	0	0	0	0	0	0
15	Esmeraldas	21	30,749	0	0	0	0	0	0	0	0	0	0
16	Morona Santiago	11	16,730	0	0	0	0	0	0	0	0	0	0
17	Galápagos	1	1,000	0	0	0	0	0	0	0	0	0	0
18	Los Ríos	1	0,003	0	0	0	0	0	0	0	0	0	0
19	Pastaza	1	0,003	0	0	0	0	0	0	0	0	0	0
20	Napo	1	0,002	0	0	0	0	0	0	0	0	0	0
	Suma total	2381	21.303,647	2	4	58	3	4	1	3	8	4	60

Fuente: Unidades de Monitoreo - SNDGR. 26/09/2023 15:00

Secretaría de Gestión de Riesgos

Dirección: CIS ECU 9-1-1, Av. Samborondón, Km 0,5
Código postal: 092302 / Samborondón-Ecuador
Teléfono: +593-4-259 3500
www.gestionderiesgos.gob.ec

SitRep No. 36 – Incendios Forestales

INFORME DE SITUACIÓN NACIONAL

Este Informe cubre el período de 01.01.2023 al 26.09.2023

El próximo SITREP será emitido el miércoles 27 de septiembre, o en caso de generarse nueva actividad relevante

A continuación, se presenta el detalle de personas fallecidas a causa de eventos relacionado con los incendios forestales desde enero 2023

Provincia	Cantón	Parroquia	Sector	Evento	Fecha del Evento	Personas Fallecidas	Descripción
Loja	Loja	El Cisne	Celén	Incendio Forestal	31/08/2023	1	Persona fallecida producto de la inhalación de humo
Loja	Quilanga	San Antonio de Las Aradas	Santa Rosa	Incendio Forestal	16/09/2023	1	Bombero resultó con quemaduras graves, fue trasladado al Hospital Luis Vernaza de Guayaquil, donde falleció.
Total						2	

Incendios forestales distribuidos por niveles

No.	Provincias	Nivel 1		Nivel 2		Nivel 3	
		INF	Ha. Afec.	INF	Ha. Afec.	INF	Ha. Afec.
1	Loja	20	17,515	67	297,00	69	6278,07
2	Imbabura	204	85,788	101	388,08	36	2588,64
3	Carchi	24	18,350	20	96,00	29	2309,25
4	Azuay	181	92,156	121	470,50	34	1820,20
5	Pichincha	614	74,472	40	133,00	32	2066,08
6	Chimborazo	49	17,010	35	120,00	15	926,00
7	Cotopaxi	58	24,260	42	161,00	13	865,00
8	Guayas	100	47,614	68	223,45	14	349,50
9	Bolívar	8	6,085	12	54,00	4	397,41
10	Tungurahua	86	29,056	29	105,50	11	271,00
11	Cañar	102	47,570	44	141,50	6	93,00
12	El Oro	6	6,000	13	52,50	8	220,60
13	Santa Elena	5	4,000	14	39,00	5	195,00
14	Manabí	2	0,010	0	0,00	4	124,00
15	Esmeraldas	13	3,749	8	27,00	0	0,00
16	Morona Santiago	6	1,730	5	15,00	0	0,00
17	Galápagos	1	1,000	0	0,00	0	0,00
18	Los Ríos	1	0,003	0	0,00	0	0,00
19	Pastaza	1	0,003	0	0,00	0	0,00
20	Napo	1	0,002	0	0,00	0	0,00
Suma Total		1482	476,372	619	2323,53	280	18503,75

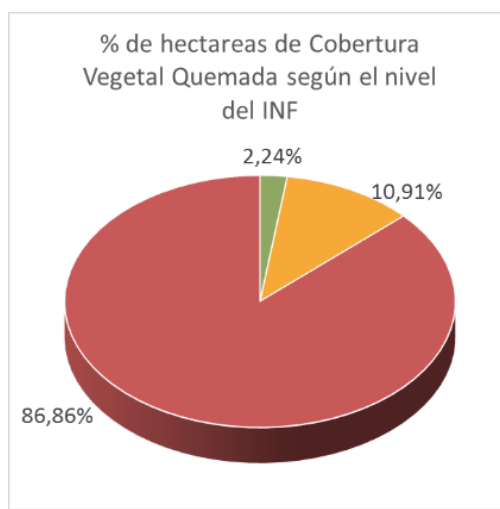

Nivel 1: afectación menor a 2 hectáreas
Nivel 2: afectación mayor o igual a 2 y menor a 10 hectáreas
Nivel 3: afectación mayor o igual a 10 hectáreas

Fuente: Unidades de Monitoreo - SNDGR. 26/09/2023 15:00

Incendios forestales distribuidos por meses de afectación:

Los incendios forestales alcanzaron su menor recurrencia en el mes de abril (0,17%), a partir de entonces han venido incrementándose de manera sostenida, en lo que va del mes de **septiembre presenta el mayor porcentaje (52.62%) de hectáreas de cobertura vegetal quemada**, superando a la sumatoria de los meses anteriores.

Nro.	Mes	Nro. de Incendios Forestales	Ha. De Cobertura Quemada	% de Eventos	% de Ha. Cobertura Quemada
1	Enero	108	846,332	4,54%	3,97%
2	Febrero	99	339,329	4,16%	1,59%
3	Marzo	33	188,240	1,39%	0,88%
4	Abril	4	100,000	0,17%	0,47%
5	Mayo	23	1232,910	0,97%	5,79%
6	Junio	78	751,305	3,28%	3,53%
7	Julio	204	1700,776	8,57%	7,98%
8	Agosto	701	4934,227	29,44%	23,16%
9	Septiembre	1131	11210,529	47,50%	52,62%
Total general		2381	21303,647	100%	100%

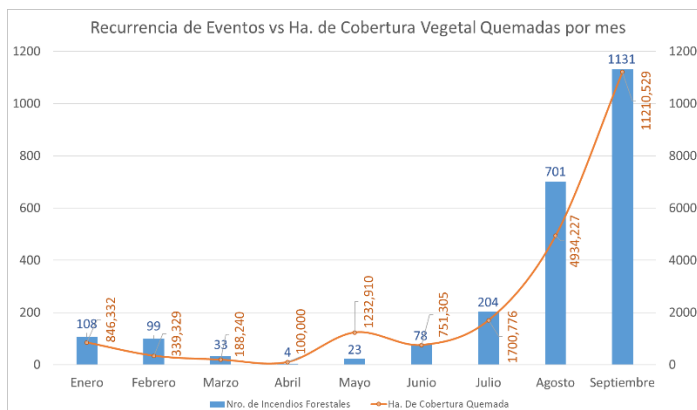

Fuente: Unidades de Monitoreo - SNDGR. 26/09/2023 15:00

Secretaría de Gestión de Riesgos

Dirección: CIS ECU 9-1-1, Av. Samborondón, Km 0,5
 Código postal: 092302 / Samborondón-Ecuador
 Teléfono: +593-4-259 3500
 www.gestionderiesgos.gob.ec

7. Recursos aéreos movilizados

Durante el año 2023 fueron realizadas 47 intervenciones aéreas para reconocimiento y 416 descargas de agua para la extinción de incendios forestales:

Mes	Institución	Provincias Atendidas	Número de Intervenciones	Número de Descargas de Agua	Total de Litros Descargados
Enero	Comando Conjunto De Las Fuerzas Armadas	Pichincha	1	0	0
	Cuerpo De Bomberos	Pichincha	4	0	0
Febrero	Cuerpo De Bomberos	Pichincha	1	0	0
Mayo	Cuerpo De Bomberos	Pichincha	1	0	0
Agosto	Comando Conjunto De Las Fuerzas Armadas	Pichincha	1	12	30.000
	Cuerpo De Bomberos	Pichincha	15	116	49.200
	Empresa Privada	Pichincha	1	21	9.450
	Policía Nacional	Pichincha	1	17	7.650
Septiembre	Comando Conjunto De Las Fuerzas Armadas	Pichincha	5	51	111.900
	Cuerpo De Bomberos	Pichincha	11	124	55.800
	Empresa Privada	Pichincha	4	49	22.050
	Policía Nacional	Pichincha	2	26	11.700
Total			47	416	297.750

Fuente: Unidades de Monitoreo - SNDGR. 26/09/2023 15:00

Nota: El número de intervenciones corresponde a la suma de intervenciones de reconocimiento (sobrevuelos)

8. Eventos de mayor impacto en los últimos 15 días.

Entre los casos más relevantes ocurridos durante los últimos 15 días podemos mencionar los siguientes:

Zona 1

- **Carchi/ Mira / Jacinto Jijón y Caamaño / La Chorrera de Tablas**, el 24/09/2023, se produjo un incendio forestal, que al momento se encuentra **liquidado**.

Unidad de Monitoreo Carchi realizó el seguimiento con moradores de la comunidad quien informó que el flagelo se consumió de forma natural debido a lluvias registradas en horas de la tarde del 25/09/2023.

- 8 hectáreas consumidas de matorrales y pajonal.

Unidad de monitoreo Carchi realizó el seguimiento del evento con moradores del sector.

Personal de Cuerpo de Bomberos Mira realizó los trabajos de control y sofocación del flagelo.

- **Carchi/ Tulcán/ Madonado/ Comuna La Esperanza**, desde el 23/09/2023, se encuentra en curso un incendio forestal de magnitud en una zona de difícil acceso.

Hasta el día 24/09/2023 se visualizó en el mapa que el incendio se encuentra fuera de la zona de amortiguamiento de la REEA, sin embargo, el incendio se propagó y se realizará el levantamiento de información final de las afectaciones.

Debido a las condiciones climáticas registradas el día de ayer en que se registraron lluvias, el incendio se encuentra en estado **controlado**, sin embargo, los moradores y Guardaparques de la REEA – MAATE realizan la inspección del estado del incendio en diferentes flancos.

Mediante imágenes satelitales se realizó la afectación preliminar de las afectaciones.

- 1000 hectáreas consumidas de vegetación de páramo (pajonal) y bosque nativo (evaluación preliminar).

Cuerpo de Bomberos Tulcán y Espejo con apoyo de la comunidad La Esperanza, Brigada Comunitaria de la Comuna La Libertad y Guardaparques de la Reserva Ecológica El Ángel (REEA) – MAATE y FFAA realizaron los trabajos de sofocación y liquidación del flagelo.

El 25/09/2023, la Comuna La Esperanza y GAD Cantonal Tulcán mediante EMAPA – Tulcán realizaron, mediante fortalecimiento institucional, la entrega de refrigerios e hidratación al personal combatiente del incendio.

El 25/09/2023, se realizó una reunión interinstitucional con la SGR, la Sra. Gobernadora de la Provincia y representantes del CB, FFAA, PPNN, se obtuvieron las siguientes resoluciones:

- ✓ se activará el COE P 48 horas para evaluar las afectaciones en los distintos territorios,

SitRep No. 36 – Incendios Forestales

INFORME DE SITUACIÓN NACIONAL

Este Informe cubre el período de 01.01.2023 al 26.09.2023

El próximo SITREP será emitido el miércoles 27 de septiembre, o en caso de generarse nueva actividad relevante

- ✓ se articulará con Ministerio de Producción, MAG, MAATE y BanEcuador para atender a las personas afectadas por los cultivos de acuerdo a su competencia.

El 25/09/2023, se realizó la reunión del COE Cantonal Tulcán para analizar y movilizar recursos humanos, logísticos y coordinación de acciones para la atención del mismo.

El 24/09/2023, REEA - MAATE realizó, mediante fortalecimiento institucional, la entrega de refrigerios e hidratación al personal combatiente del incendio.

- **Carchi/ Mira/ La Concepción / Achira Proveeduría, zona de amortiguamiento de la Reserva Ecológica El Ángel**, el 18/09/2023, se suscitó un incendio forestal, aproximadamente a 5 km de la zona de amortiguamiento de la Reserva Ecológica El Ángel (REEA), el cual se encuentra **liquidado**.
 - 66,8 hectáreas de matorrales y pajonal.

Cuerpo de Bomberos Mira, Guardaparques de la REEA, MAATE y moradores de la comunidad realizaron las tareas de control y sofocación del flagelo.

Zona 2

- **Pichincha/ Cayambe / Ascázubi / Ascázubi Alto**, el 23/09/2023 se registró un incendio forestal que, al momento se encuentra **liquidado**.
Cuerpo de Bomberos Cayambe coordina con el MAE para determinar la afectación vía satélite
- **Pichincha/ Cayambe / Cangahua / Pisambilla**, el 22/09/2023 se registró un incendio forestal que al momento se encuentra **liquidado** en una zona de difícil acceso con 80% de pendiente y con una profundidad de 80 metros. Cuerpo de Bomberos Cayambe está realizando las labores de talonamiento para determinar la afectación.
- **Pichincha / Cayambe / Cangahua / La Compañía**, el 13/09/2023 se produjo un incendio forestal, mismo que al momento se encuentra **liquidado**.
 - 20 hectáreas de matorral.

Cuerpo de Bomberos Cayambe realizó la sofocación y liquidación

Zona 3

- **Cotopaxi / Salcedo / San Miguel / Caserío Cumbijín Lote 1**, el 23/09/2023, se produjo un incendio forestal, él mismo fue completamente **liquidado**.
 - 40 hectáreas de vegetación seca.

Cuerpo de Bomberos Salcedo realizó las labores de sofocación y liquidación del flagelo. SGR monitoreó el evento.

Zona 4

- **Manabí / Pedernales /Pedernales / Lotización Sabando, Vía A Esmeraldas**. El 22/09/2023, por causas desconocidas se suscitó un incendio forestal. Cuerpo de Bomberos de Pedernales informó que el incendio forestal se encuentra **liquidado**.
 - 30 hectáreas de pastizales

Cuerpo de Bomberos de Pedernales realizó las labores de sofocación del flagelo.

Zona 5

- **Bolívar/Guaranda/Veintimilla/Queseras**, el 22/09/2023 se produjo un incendio forestal que al momento se encuentra **liquidado**. Cuerpo de Bomberos de Guaranda retornó a base. El 25/09/2023, a las 10:00 se reunió el COE Provincial en el salón de la Gobernación para coordinar acciones.
 - 355,41 hectáreas consumidas entre árboles de pino, matorral y restos de árboles talados (aproximadamente).

Cuerpo de Bomberos Guaranda realizó inspección en la zona afectada, en la cual verificó que el incendio está liquidado.

Secretaría de Gestión de Riesgos

Dirección: CIS ECU 9-1-1, Av. Samborondón, Km 0,5
Código postal: 092302 / Samborondón-Ecuador
Teléfono: +593-4-259 3500
www.gestionderiesgos.gob.ec

SitRep No. 36 – Incendios Forestales

INFORME DE SITUACIÓN NACIONAL

Este Informe cubre el período de 01.01.2023 al 26.09.2023

El próximo SITREP será emitido el miércoles 27 de septiembre, o en caso de generarse nueva actividad relevante

SGR Bolívar coordinó con MAATE para que realice la evaluación de afectaciones.

- **Bolívar/Guaranda/Veintimilla/Las Herrerías, vía a Gallorumi**, el 20/09/2023 por causas desconocidas se suscitó un incendio forestal. Cuerpo de Bomberos Guaranda menciona que el incendio se encuentra **liquidado**.
 - 20 hectáreas de pajonal seco (información preliminar)Personal del Cuerpo de Bomberos Guaranda, Chimbo, San Miguel y Caluma finalizaron los trabajos de liquidación del fuego. SGR Bolívar coordina con MAATE para que realice evaluación de afectaciones

Zona 6

- **Azuay/Pucará/Pucará/Gigantones**, desde el 25/09/2023, se encuentra en curso un incendio forestal que al momento se mantiene **activo**.
 - 7 hectáreas consumidas de bosque primario.Cuerpo de Bomberos Pucará realiza labores de sofocación y liquidación del flagelo.
- **Azuay/Nabón/Las Nieves/San Marcos**, el 18/09/2023 por causas desconocidas se produjo un incendio forestal. al momento el evento se encuentra **liquidado**.
 - 30 hectáreas de bosque primario y chaparroCuerpo de Bomberos Nabón realizó la inspección de la zona y finalizó las labores de atención a la emergencia.
- **Azuay/Nabón/El Progreso/Yaritzagua**. Desde el 14/09/2023, se suscitó un incendio forestal el cual, al momento se encuentra **liquidado**.
 - 150 hectáreas de bosque primario y pino.Cuerpo de Bomberos Nabón con apoyo de Bomberos Cuenca y Brigada BRIF del Azuay realizaron labores de sofocación y liquidación.
- **Azuay/Sigsig/Sigsig/Shabalula**. El 12/09/2023, se suscitó un incendio forestal el cual, al momento se encuentra **liquidado**.
 - 30 hectáreas de vegetación del lugarCuerpo de Bomberos Sigsig con apoyo del personal de FFAA realizaron labores de sofocación y liquidación.
- **Azuay/Gualaceo/Simón Bolívar/Gañansol**. El 12/09/2023, se suscitó un incendio forestal el cual, al momento se encuentra **liquidado**.
 - 25 hectáreas de chaparroCuerpo de Bomberos Gualaceo realizó labores de sofocación y realizó inspección en el lugar del evento.

Zona 7

- **Loja/Loja/Vilcabamba/Tumianuma**, desde el 25/09/2023, se encuentra en curso un incendio forestal que al momento se mantiene **activo**.
 - 10 has de vegetación nativa y árboles de pino (aproximadamente).Cuerpo de Bomberos de Loja (Estación Vilcabamba), verificó la novedad y se movilizó a realizar labores de sofocación y liquidación del flagelo
SGR coordinó la atención del evento y realiza constante monitoreo.
- **Loja/Saraguro/San Antonio de Cumbe/El Rodeo**, desde el 24/09/2023, se encontraba en curso un incendio forestal que al momento se encuentra **liquidado**.
 - 80,57 hectáreas de vegetación nativa y árboles de pino (aproximadamente).Cuerpo de Bomberos de Saraguro, realizó las labores de sofocación y liquidación del flagelo
Personal Técnico de SGR mediante monitoreo satelital realizó la validación y actualización aproximada de las hectáreas afectadas
SGR coordinó la atención del evento y realizó constante monitoreo
- **Loja/Loja/Yangana/Chalaca – Cerro El Suro**, desde el 24/09/2023, se encuentra en curso un incendio forestal que al momento se encuentra **activo**.

Secretaría de Gestión de Riesgos

Dirección: CIS ECU 9-1-1, Av. Samborondón, Km 0,5
Código postal: 092302 / Samborondón-Ecuador
Teléfono: +593-4-259 3500
www.gestionderiesgos.gob.ec

SitRep No. 36 – Incendios Forestales

INFORME DE SITUACIÓN NACIONAL

Este Informe cubre el período de 01.01.2023 al 26.09.2023

El próximo SITREP será emitido el miércoles 27 de septiembre, o en caso de generarse nueva actividad relevante

- 118 hectáreas de vegetación nativa y pastizales (aproximadamente).
Cuerpo de Bomberos de Loja (Estación Malacatos y Vilcabamba), continúan con labores de sofocación y liquidación del flagelo.
Personal Técnico de SGR mediante monitoreo satelital realizó la validación y actualización aproximada de las hectáreas afectadas
SGR coordinó la atención del evento y realiza constante monitoreo.
- **Loja/Calvas/Cariamanga/Giropamba – Cerro Tuntún**, desde el 24/09/2023, se encuentra en curso un incendio forestal que al momento se encuentra **activo**. Cuerpo de Bomberos de Calvas, verificó la novedad y realiza las labores de sofocación y liquidación del flagelo.
 - 107 hectáreas consumidas de vegetación nativa y pastizales.
Cuerpo de Bomberos de Calvas y Catamayo continúan con labores de sofocación y liquidación del flagelo.
SGR coordinó la atención del evento y realiza constante monitoreo.
- **Loja/Quilanga/San Antonio de Las Aradas/Santa Rosa**, desde el 16/09/2023, se encuentra en curso un incendio forestal, que se sitúa en las parroquias **El Ingenio (Cantón Espíndola) y San Antonio de Las Aradas (Cantón Quilanga)**. El incendio forestal continúa **activo**.
 - 1 persona herida (se encuentra en la Unidad de Quemados del Hospital Isidro Ayora).
 - 1 persona fallecida (bombero).
 - 1.466 hectáreas de vegetación nativa y pastizales contabilizadas hasta el momento.
Helicóptero de FF.AA. ha realizado la primera descarga con el sistema BAMBI BUCKET a los cantones de Quilanga y Espíndola.
Personal de FF.AA. realiza labores de sofocación y liquidación del flagelo.
Cuerpo de Bomberos de Espíndola, Zamora, Palanda, Chinchipe y Catamayo, se encuentran brindando apoyo en labores de sofocación y liquidación del flagelo.
Los tanqueros de los GAD de Quilanga y Espíndola y de los Cuerpos de Bomberos de Espíndola y Zamora, se encuentran realizando el llenado de una piscina para alimentación de agua del sistema BAMBI BUCKET
 - SGR y Cuerpo de Bomberos coordinó el apoyo aéreo con FF.AA.
 - Personal Técnico de SGR mediante monitoreo satelital realizó la validación y actualización aproximada de las hectáreas afectadas.

Zona 8

- **Guayas / Guayaquil / Chongón / Km. 22 vía a la Costa**, entrando por Casas Viejas, el 25/09/2023, se produjo un incendio forestal que al momento se encuentra **liquidado**.
 - 23 hectáreas consumidas de maleza
Cuerpo de Bomberos de Guayaquil se encuentra realizando trabajos de extinción del flagelo
- **Guayas/ Guayaquil/ /Pascuales/ Monte Sinaí/ Coop. Realidad de Dios Mz. 6310**, el 22/09/2023, se suscitó un incendio forestal que al momento se encuentra **liquidado**.
 - 102 ha de malezas consumidas
Cuerpo de Bomberos de Guayaquil realizó trabajos de extinción del flagelo.
- **Guayaquil/ /Chongón Vía a la Costa Km. 22 sentido Guayaquil - Costa / Ingresando hacia la derecha 7 Km.**, el 22/09/2023, se suscitó un incendio forestal. Cuerpo de Bomberos de Guayaquil informó que el incendio forestal se encuentra **liquidado**.
 - 70 ha de malezas consumidas
Cuerpo de Bomberos de Guayaquil realizó trabajos de extinción del flagelo.

Zona 9

Secretaría de Gestión de Riesgos

Dirección: CIS ECU 9-1-1, Av. Samborondón, Km 0,5
Código postal: 092302 / Samborondón-Ecuador
Teléfono: +593-4-259 3500
www.gestionderiesgos.gob.ec

SitRep No. 36 – Incendios Forestales

INFORME DE SITUACIÓN NACIONAL

Este Informe cubre el período de 01.01.2023 al 26.09.2023

El próximo SITREP será emitido el miércoles 27 de septiembre, o en caso de generarse nueva actividad relevante

- **Pichincha / Quito / Pintag / Cerro Sincholagua**, desde el 23/09/2023 se encuentra en curso un incendio forestal que al momento se encuentra **liquidado**.
 - 120 hectáreas consumidas de vegetación muerta y pajonal.
 Bomberos Quito realizó labores de sofocación y liquidación del flagelo.
- **Pichincha / Quito / Pifo / El Tablón**, el 22/09/2023 se produjo un incendio forestal que al momento se encuentra **liquidado**.
 - 10 hectáreas consumidas de bosque primario (hasta el momento).
 Cuerpo de Bomberos se mantiene en monitoreo del incendio en caso de reactivarse.
- **Pichincha / Quito / Nono / barrio San Francisco**, el 21/09/2023 se produjo un incendio forestal que al momento se encuentra **liquidado** en un lugar de difícil acceso.
 - 22 hectáreas consumidas de vegetación seca.
 Cuerpo de Bomberos DMQ realizó los trabajos de sofocación y liquidación del flagelo.
- **Pichincha / Quito / Pifo / Vía a Papallacta**, desde el 13/09/2023 se suscitó un incendio forestal en donde se identificó una línea de fuego de 7 km y con llamas a una altura de 4 a 5 metros. El incendio forestal al momento se encuentra **liquidado**.
 - 40.6 hectáreas de pasto seco
 Cuerpo de Bomberos Quito realizó la sofocación del evento.

9. Mapa de hectáreas de cobertura de vegetal quemada (1 de enero del año 2023 a la fecha).

Mapa de calor de hectáreas de cobertura vegetal quemada a nivel

Mapa de referencia de la ubicación de incendios forestales con su

provincia:
 Ha de cobertura vegetal quemada (incluir cultivos) 0 6.264,01

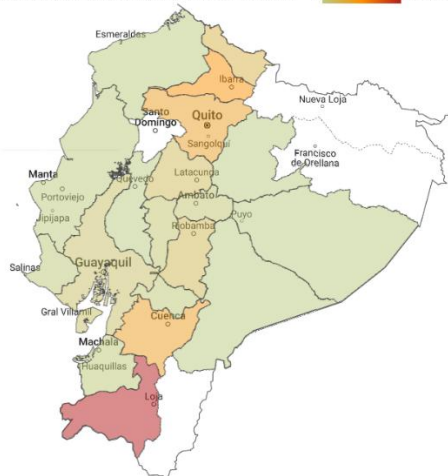

estatus.
 Ha de cobertura vegetal quemada (incluir cultivos) 0 1.466

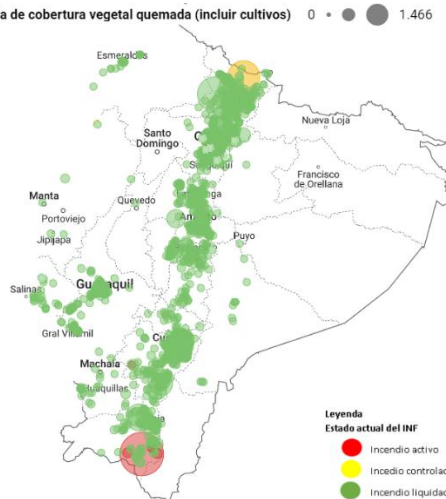

Legenda
 Estado actual del INF
 ● Incendio activo
 ● Incendio controlado
 ● Incendio liquidado

Secretaría de Gestión de Riesgos

Dirección: CIS ECU 9-1-1, Av. Samborondón, Km 0,5
 Código postal: 092302 / Samborondón-Ecuador
 Teléfono: +593-4-259 3500
 www.gestionderiesgos.gob.ec

SitRep No. 36 – Incendios Forestales

INFORME DE SITUACIÓN NACIONAL

Este Informe cubre el período de 01.01.2023 al 26.09.2023

El próximo SITREP será emitido el miércoles 27 de septiembre, o en caso de generarse nueva actividad relevante

10. Mapa de incendios forestales activos y controlados (al 26/09/2023 15:00)

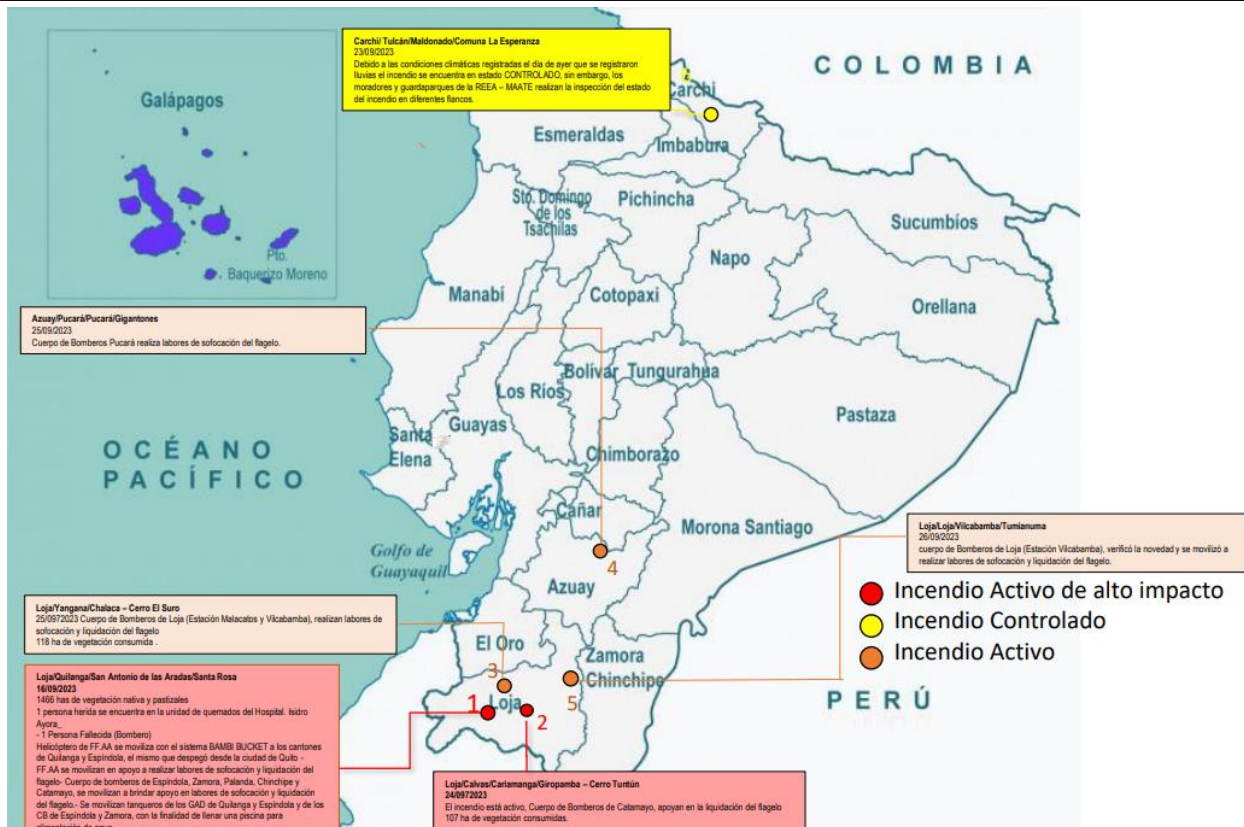

Fuente: Unidades de Monitoreo - SNDGR. 26/09/2023 15:00

SitRep generado por la Dirección de Monitoreo de Eventos Adversos de la Secretaría de Gestión de Riesgos.

SitRep elaborado por:

Nombre: Víctor Sánchez Parker - Analista de Monitoreo
 Correo electrónico: victor.sanchez@gestionderiesgos.gob.ec
 Teléfono: 042593500 ext. 1630

SitRep aprobado por:

Nombre: Mariana Quispillo - Director de Monitoreo de Eventos Adversos
 Correo electrónico: director.monitoreo@gestionderiesgos.gob.ec
 Teléfono: 042593500 ext. 1960

Para ser agregado o removido de esta lista de SitRep, por favor envíe un correo electrónico a sala.nacional@gestionderiesgos.gob.ec
 Para más información, visite nuestro sitio Web: <https://www.gestionderiesgos.gob.ec/informes-de-situacion-actual-por-eventos-adversos-ecuador/>

Secretaría de Gestión de Riesgos

Dirección: CIS ECU 9-1-1, Av. Samborondón, Km 0,5
 Código postal: 092302 / Samborondón-Ecuador
 Teléfono: +593-4-259 3500
www.gestionderiesgos.gob.ec

