

REPORTE DE MONITOREO DE AMENAZAS Y EVENTOS PELIGROSOS – No. 0094



Fecha y Hora de actualización: sábado, 17 de febrero de 2024 – 09:41:30 / Página 1 de 12

Periodo de Monitoreo: Desde: 21h00 16/02/2024 Hasta: 09h00 17/02/2024

1. Monitoreo de amenazas

- Amenaza en desarrollo, posible desencadenamiento de eventos peligrosos.
- Amenaza en incremento y probable materialización inminente.
- Amenaza dentro de los parámetros normales.

PELIGRO VOLCÁNICO:

| Ubicación | Nivel de alerta declarada | Situación actual | Valoración actual |
|--|---------------------------|-----------------------------|-------------------|
|  Volcán Reventador Napo | NARANJA | 08:00 Nublado, sin novedad. | ● |
|  Volcán Chiles-Cerro Negro Carchi | AMARILLA | 07:30 Nublado, sin novedad. | ● |
|  Volcán Sangay Morona Santiago | AMARILLA | 07:00 Nublado, sin novedad. | ● |

PELIGRO POR DESBORDAMIENTOS DE CUERPOS HÍDRICOS:

06 cuerpos de agua desbordados:

| Provincia | Cantón | Parroquia | Sector | Nombre |
|-----------|-------------|---|--|---------------|
| Los Ríos | Babahoyo | Febres Cordero (Las Juntas) (Cab. en Mata de Cacao) | Piladora Don Eduardo | Chilintomo |
| Los Ríos | Babahoyo | Caracol | Rcto. Nueva Fortuna - Rcto. San Vicente - Rcto. las Garzas | Catarama |
| Los Ríos | Babahoyo | Pimocha | Recinto Guarumo | Puebloviejo |
| Guayas | Daule | Laurel | Cabecera Cantonal | Pula |
| Guayas | Pedro Carbo | Pedro Carbo, Cabecera Cantonal | Recinto Mis Ensueños | Río Dos Bocas |
| Guayas | Pedro Carbo | Pedro Carbo, Cabecera cantonal | Recinto San Jacinto | Jerusalén |

09 cuerpos de agua con tendencia a aumentar de nivel:

| Provincia | Cantón | Parroquia | Sector | Nombre |
|-----------|-------------|--------------------------------|--|---------------|
| Los Ríos | Babahoyo | Babahoyo | Babahoyo | Babahoyo |
| Los Ríos | Babahoyo | La Unión | Hcda. La Clementina | La Clementina |
| Los Ríos | Babahoyo | Clemente Baquerizo | El Palmar | San Pablo |
| Guayas | Balzar | Balzar | Recinto Chicompe | Chicompe |
| Guayas | Balzar | Balzar, Cabecera Cantonal | Varios sectores, San Isidro, la Oz San Pableño, San Isidro, Santa Genera | Río Pucón |
| Guayas | Balzar | Balzar | La Linda | Daule |
| Guayas | Balzar | Balzar | Recinto La Laguna | Estero La Oz |
| Guayas | Samborondón | Samborondón, Cabecera Cantonal | El Oro y Malecón | Babahoyo |
| Los Ríos | Baba | Guare | La Estacada | Río El Arenal |

PELIGRO POR INCENDIOS FORESTALES:

00 incendio forestal activo:

| Provincia | Cantón | Parroquia | Sector | Afectación (Ha) | Fecha de inicio |
|-----------|--------|-----------|--------|-----------------|-----------------|
| -- | -- | -- | -- | -- | -- |

00 incendios forestales controlados:

| Provincia | Cantón | Parroquia | Sector | Afectación (Ha) | Fecha de inicio |
|-----------|--------|-----------|--------|-----------------|-----------------|
| -- | -- | -- | -- | -- | -- |

PELIGRO POR APERTURA O COLAPSO DE PRESAS Y REPRESAS:

| Recurso | Cota mínima | Cota Actual | Cota máxima | Hora de corte | Valoración |
|---------|-------------|-------------|-------------|---------------|------------|
|---------|-------------|-------------|-------------|---------------|------------|

REPORTE DE MONITOREO DE AMENAZAS Y EVENTOS PELIGROSOS – No. 0094

Fecha y Hora de actualización: sábado, 17 de febrero de 2024 – 09:41:30 / Página 2 de 12

| | | | | | |
|------------------------------|---------|-----|---------|-----|-----|
| Molino, Azuay | 1970.00 | --- | 1990.50 | --- | --- |
| Mazar, Azuay | 2138.05 | --- | 2153.45 | --- | --- |
| Daule Peripa, Guayas | 70.00 | --- | 85.00 | --- | --- |
| Central Baba, Los Ríos | 114.00 | --- | 117.00 | --- | --- |
| Chongón, Guayas | 44.50 | --- | 55.15 | --- | --- |
| El Azúcar, Santa Elena | 40.00 | --- | 45.09 | --- | --- |
| San Vicente, Santa Elena | 50.00 | --- | 57.49 | --- | --- |
| La Esperanza, Manabí | 53.40 | --- | 66.00 | --- | --- |
| Poza Honda, Manabí | 104.29 | --- | 106.50 | --- | --- |
| Multipropósito Chone, Manabí | 48.00 | --- | 68.50 | --- | --- |
| Agoyán, Tungurahua | 1645.00 | --- | 1651.00 | --- | --- |
| Pucará-Pisayambo, Tungurahua | 3541.00 | --- | 3565.00 | --- | --- |

Para mayor información de las Declaratorias de niveles de alerta vigentes por amenazas y/o eventos peligrosos, puede visitar la página web:

<https://www.gestionderiesgos.gob.ec/niveles-de-alertas-y-declaratorias-vigentes-establecidas-por-la-sgr/>



SITUACIÓN HIDROMETEOROLÓGICA:

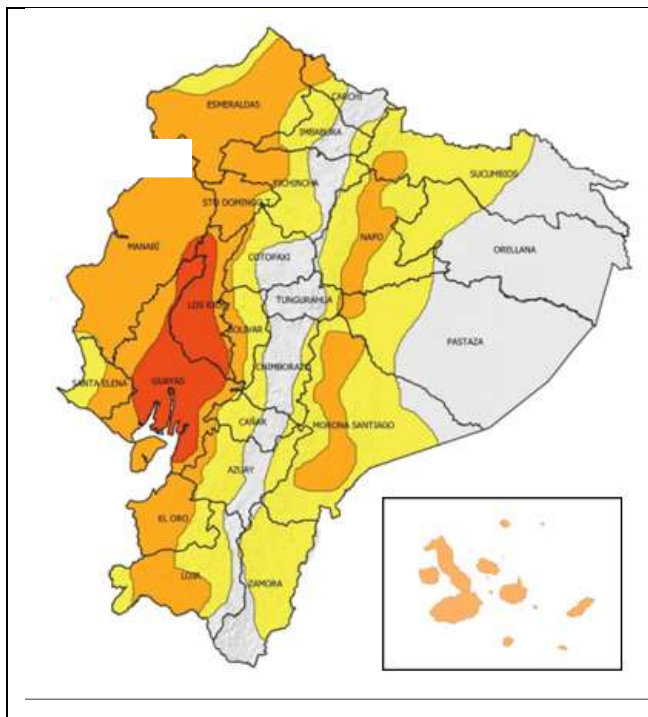

ADVERTENCIA

AMENAZA: LLUVIAS Y TORMENTAS ELÉCTRICAS - ADVERTENCIA N° 11

desde 00H00 del 17 hasta las 22H00 del 21 de febrero de 2024

SITUACIÓN: En los próximos días se presentarán lluvias de alta intensidad, con mayor énfasis al interior de toda la región Litoral y estribación Occidental. En dichos sectores, los eventos de mayor relevancia se enfocarán entre la tarde del 17 y madrugada del 18; y entre la tarde del 19 y madrugada el 20 de febrero.

- **Región Litoral:** Lluvias de moderada y muy alta intensidad con tormentas y ráfagas de viento. Se prevé que las precipitaciones se presenten hacia finales de la tarde y se extiendan durante la madrugada.
- **Región Interandina:** Lluvias de variable intensidad al norte y sur; eventos de alta intensidad en estribación de cordillera occidental.
- **Región Amazónica:** Lluvias de variables intensidad.
- **Región Insular:** Lluvias de moderada y puntual alta intensidad.

PELIGRO SÍSMICO:

| Fecha - Hora Local | Magnitud | Profundidad | Cercano a | Sentido por la población |
|---------------------|----------|-------------|--------------------------------------|--------------------------|
| 2024-02-16 23:15:34 | 4.1 | 40 Km | a 4.1 ,a 78.42 km de Jaen, Cajamarca | si |

2. Monitoreo de eventos peligrosos (emergencias y desastres)

Dirección: Edificio CIS ECU-911,
Av. Samborondón KM 0,5
Código postal: 092301 / Samborondón-Ecuador,
Teléfono: +593-4 2593-500
www.gestionderiesgos.gob.ec

REPORTE DE MONITOREO DE AMENAZAS Y EVENTOS PELIGROSOS – No. 0094

Fecha y Hora de actualización: sábado, 17 de febrero de 2024 – 09:41:30 / Página 3 de 12

ZONA 1



Contaminación ambiental

| | |
|--------------------------------|--|
| Localización: | Sucumbios/Lago Agrio /Nueva Loja /Vía Quito Lago Agrio |
| Antecedentes: | El 09/02/2024, se reportó que se visualiza sustancia de petróleo en la ribera del estero Orienco |
| Situación actual: | Personal del MAATE realizó la inspección de verificación del evento reportado con la finalidad de solicitar la aplicación del Plan de Contingencia de la Lubricadora y Lavadora (El Colombia). |
| Afectaciones: | --- |
| Acciones de respuesta: | Personal de la Lubricadora y Lavadora realiza la limpieza y remediación |
| Fuentes de información: | SGR Unidad de Monitoreo Sucumbios. |



Inundación

| | |
|--------------------------------|---|
| Localización: | Esmeraldas/Muisne/ Sálma-Chamanga-San Gregorio/ Varios recintos |
| Antecedentes: | Por lluvias suscitadas la madrugada del 30/01/2024 se registró el desbordamiento del río Sálma perteneciente a la parroquia Sálma y los ríos Tiqua y Cojimies que pertenecen a la parroquia Chamanga, los cuales afectaron varios sectores. |
| Situación actual: | En la entrega de Asistencia Humanitaria realizada por la SGR-CZI se identificaron varias familias afectadas. En el levantamiento de información de la UGR Muisne se registró otra parroquia la cual es Daule que sufrió inundaciones por el desbordamiento del río Pedro Carbo a causa de las lluvias de la madrugada del 29/01/2024 y el 30/01/2024. Los ríos ya no se encuentran desbordados y están con tendencia a aumentar de nivel. |
| Afectaciones: | Parroquia Chamanga: -30 familias(130 personas afectadas dato preliminar a la espera de la EVIN). - 5 familias evacuadas. Parroquia Salima: -58 familias (215 personas afectadas dato preliminar a la espera de la EVIN). Parroquia Daule: -15 familias (63 personas afectadas dato preliminar a la espera de la EVIN). |
| Acciones de respuesta: | La SGR-CZI en conjunto con el GAD Cantonal Muisne realizó la entrega de Asistencia Humanitaria en tres parroquias del cantón. |
| Fuentes de información: | La UGR Muisne indicó la causa de la inundación de la nueva parroquia y el estado del río. GAD Cantonal Muisne/ SGR Umeva Esmeraldas. |



Inundación

| | |
|--------------------------------|---|
| Localización: | Esmeraldas/Esmeraldas/Simón Plata Torres/Lucha de los Pobres, 50 Casas. |
| Antecedentes: | Por lluvias suscitadas la noche de 29/01/2024 y la madrugada del 30/01/2024 se registró una inundación en el sector. |
| Situación actual: | En la entrega de Asistencia Humanitaria en los sectores Púmpula, Floresta y Josefina se registraron nuevas familias y personas afectadas . Mineduc identificó el número de Unidades Educativas afectadas funcionalmente, cabe recalcar que las clases se encuentran en modalidad virtual debido a la inseguridad. La vía de primer orden se encuentra habilitada al tránsito vehicular, adicional ya no presenta anegamiento. |
| Afectaciones: | -128 familias, 540 personas afectadas (información en evaluación). -4 Unidades Educativas afectadas funcionalmente. |
| Acciones de respuesta: | SGR-CZI en conjunto con le GAD Cantonal Esmeraldas, Fuerzas Armadas, MIES, Cruz Roja y VPC realizó la entrega de Asistencia Humanitaria. |
| Fuentes de información: | La UGR Mineduc realizó la inspección técnica de las unidades educativas. UGR Atacames / MAG/SGR Umeva Esmeraldas. |



Inundación

| | |
|--------------------------|--|
| Localización: | Esmeraldas/Quinindé/Cube/varios sectores. |
| Antecedentes: | Por lluvias suscitadas la noche de 29/01/2024 y la madrugada del 30/01/2024 se registró el desbordamiento del río Cube, afectando varios sectores de la parroquia y una vía de tercer orden en los tramos Roto-Cube y Pircuta-Atahuales , cabe recalcar que la vía de tercer orden se encontraba cerrada al paso vehicular. |
| Situación actual: | En la entrega de Asistencia Humanitaria de la SGR-CZI se registraron el número de familias, personas y viviendas en el sector San Andrés. La UGR Mineduc registró la Unidad Educativa Armada Nacional como afectada funcionalmente, adicional se encuentran en la modalidad virtual debido a la inseguridad. El río Cube se encuentra normal. Las familias se encuentran pernoctando en sus mismas viviendas. La vía de tercer orden se encuentra habilitada con precaución a conducir. |
| Afectaciones: | -25 familias (88 personas afectadas). -15 viviendas afectadas. -1 unidad educativa afectada funcionalmente. -50 HAS de cultivos (Dato preliminar). |

REPORTE DE MONITOREO DE AMENAZAS Y EVENTOS PELIGROSOS – No. 0094

Fecha y Hora de actualización: sábado, 17 de febrero de 2024 – 09:41:30 / Página 4 de 12

| | |
|--------------------------------|---|
| | -40 metros lineales. |
| Acciones de respuesta: | SGR-CZ1 en conjunto con el GAD Cantonal Quinindé y Consultin Group realizó la entrega de asistencia humanitaria. Prefectura Esmeraldas continúa realizando los trabajos de rehabilitación vial. La UGR Mineduc realizó la inspección técnica de la unidad educativa e indicó el estado de la modalidad de las clases. Personal del MAG continúa realizando inspecciones. La UGR GAD Cantonal Quinindé indicó el estado de las familias. |
| Fuentes de información: | Prefectura Esmeraldas/MAG/UGR Quinindé/Umeva Esmeraldas. |



Inundación

| | |
|--------------------------------|--|
| Localización: | Esmeraldas/ Esmeraldas/ Vuelta Larga/ Gatazo, Vuelta Larga |
| Antecedentes: | Debido a lluvias registradas la noche del 29/01/2024, se suscitó una inundación en el sector. |
| Situación actual: | En la entrega de asistencia humanitaria de la SGR-CZ1 se registraron a familias afectadas del sector Gatazo. Las familias afectadas se encuentran pernoctando en sus mismas viviendas. El río Teaone se encuentra normal. Los sectores Gatazo y Vuelta Larga ya no presentan anegamiento. |
| Afectaciones: | -73 familias (315 personas afectadas dato preliminar). |
| Acciones de respuesta: | SGR-CZ1 con apoyo de Cuerpo de Bomberos Esmeraldas, Fuerzas Armadas, GAD Cantonal Esmeraldas, MIES y Cruz Roja se realizó la entrega de Asistencia Humanitaria en el sector de Gatazo. La SGR-CZ1 coordina acciones de MTT4 Cantonal con la finalidad de organizar las actividades del día 02/02/2024. |
| Fuentes de información: | Cuerpo de Bomberos Esmeraldas/ Umeva Esmeraldas. |

ZONA 2



Socavamiento

| | |
|--------------------------------|---|
| Localización: | Napo/El Chaco/Gonzalo Díaz De Pineda (El Bombón)/San Rafael, Piedra Fina 2, San Luis, San Carlos, vía Y de Baeza-Lago Agrío [E45]. |
| Antecedentes: | Debido al proceso erosivo desarrollado desde febrero del 2020, el río Quijos (Alto Coca) mantiene en riesgo a varias viviendas y sectores estratégicos, tales como: la Red Estatal Vial [E45], Hidroeléctrica Coca Codo Sinclair, tuberías de SOTE, Poliducto Shushufindi - Quito y OCP. Se mantiene la declaratoria emitida mediante resolución SGR-058-2021 de cambiar el nivel de alerta Naranja a Roja. |
| Situación actual: | El frente de erosión se encuentra en la abscisa 7+500 por 180 días (21/01/2024). La vía El Chaco-Reventador se encuentra habilitada. |
| Afectaciones: | <ul style="list-style-type: none"> - Desde el 2020 a la fecha las afectaciones son las siguientes: - 122 personas afectadas - 27692 personas afectadas indirectas - 76 personas damnificadas - 105 personas evacuadas - 7 viviendas destruidas - 1120 metros de vía afectadas - 4 puentes destruidos: (Puente sobre el río Montana, Marker, Ventana 2 y Puente Piedra Fina 2) - 4 bienes Afectados: (tuberías del SOTE, Poliducto Shushufindi- Quito y OCP, Sistema de Agua Potable de San Luis ,05/09/2023 bus interprovincial) - 100.03 Ha de Cultivo perdidos - 3448 animales de granja afectados y muertos |
| Acciones de respuesta: | El 30/12/2023, MTOP junto a otras instituciones como GAD Municipal El Chaco, GAD Municipal de Gonzalo Pizarro, GAD Provincial de Sucumbíos y Petroecuador, habilitaron al 100% el puente bailey. La Comisión Ejecutora Río Coca - CELEC EP, SGR CZ2 y CCGR San Luis realizan monitoreo constante. |
| Fuentes de información: | SGR CZ2 Unidad de Monitoreo Napo-Orellana/CELEC EP/GAD Municipal El Chaco/MTOP/teniente Político Gonzalo Díaz de Pineda |

ZONA 3



Deslizamiento Alausi:

| | |
|----------------------|--|
| Localización: | Chimborazo/Alausi/Alausi, Cabecera Cantonal/Casual, vía Guamote - Alausi [E-35]. |
| Antecedentes: | El 09/12/2022, se produjo un hundimiento en la vía de primer orden, lo que inhabilitó el paso vehicular en ese momento. El día 26/03/2023, se produjo un deslizamiento donde cedió el cerro Casual destruyendo viviendas y causando pérdidas de vidas en los barrios Nuevo Alausi y Casual. Mediante RESOLUCIÓN Nro. SGR-111-2023, se determinó: CAMBIAR EL NIVEL DE ALERTA AMARILLA A NARANJA por movimientos en masa en el área de 214 hectáreas, que comprende el sector: Casual y los barrios: La Esperanza, Control Norte, Nueva Alausi, Pircapamba y Bua, del cantón Alausi y, RATIFICAR el estado de ALERTA AMARILLA en el área de 38,07 hectáreas, considerando la actualización del análisis y observaciones técnicas realizadas en campo. El COE Cantonal de Alausi sigue activo, y según las últimas resoluciones del 30/10/2023: |

REPORTE DE MONITOREO DE AMENAZAS Y EVENTOS PELIGROSOS – No. 0094

Fecha y Hora de actualización: sábado, 17 de febrero de 2024 – 09:41:30 / Página 5 de 12

| | |
|--------------------------------|--|
| | <p>MTOP analiza la creación de una variante mediante estudios conjuntos con la ESPOL o la creación de una variante desde Aypud hasta la feria de ganado en la vía a Chunchi (E-35).</p> <p>Se planifica inspección de parte de OOPP del GAD Provincial para intervenir en los tramos que sean necesarios.</p> <p>MTOP mediante Oficio Nro. MTOP-DDCH-23-1819-OF comunica que no ha otorgado ninguna autorización para la imposición de peajes en las vías de acceso al Cantón Alausí, Además, es importante destacar que las comunidades circundantes al mencionado cantón han establecido tales cargos sin el respaldo ni el consentimiento de esta entidad gubernamental.</p> <p>GADMC Alausí, la Comisaría Municipal y de Construcción mediante MEMORANDO Nro. ALAUSI-DACMC-2023-0161-M comunica que la comunidad Pueblo Viejo hace caso omiso a los informes emitidos para mantener cerrada el paso y desafía a la fuerza pública PPNN en la labor de mantener cerrada la calle, además recomienda a OOPP del GADMC el inicio de acciones administrativas y judiciales en razón del presunto cometimiento de delitos.</p> |
| Situación actual: | <p>El secretario de la SGR, cumple agenda en territorio y mantuvo una importante reunión con técnicos de la Universidad Central del Ecuador de la Facultad de Geología, Patricia Núñez Asambleísta de Chimborazo, PUND, donde socializaron los estudios técnicos sobre el deslizamiento, para establecer líneas de acción entorno al post evento del 26. Además, se realizó la décima reunión del Comité Técnico Itinerante en Alausí, liderada por el IIGE. Se discuten los avances en cuanto a la recuperación de la zona y la hoja de ruta interinstitucional con próximos pasos.</p> |
| Afectaciones: | <ul style="list-style-type: none"> - 65 personas fallecidas. - 44 personas heridas. - 225 personas afectadas - 800 personas damnificadas (evacuadas hacia los alojamientos temporales). - 10 personas desaparecidas. - 104 viviendas afectadas - 57 viviendas destruidas - 1 Unidad Educativa afectada estructuralmente (U.E. Federico González Suárez). - 2 Unidades Educativas afectadas funcionalmente (Unidad Educativa Ciudad De Alausi; Unidad Educativa San Francisco De Sales). - 3 bienes públicos afectados (25% de red de alumbrado público afectado y 40 % de servicio de agua potable afectado, 20 % de servicio de alcantarillado afectado). - 2 bienes públicos destruidos (1 Estadio y 1 coliseo). - 1 bien privado afectado (Hostería Pircapamba). - 2 bienes privados destruidos (Asadero Don Fausto y Damada - cafetería). - 20 ha de cultivos afectados. - 6 ha de cultivos y pasto destruidos. - 230 Animales afectados. - 2320 metros de vía afectada (1120 metros de vía de Primer orden y 1200 en vía de segundo orden). - 427 metros de línea férrea destruida. |
| Acciones de respuesta: | SGR, UCE, PUND y IIGE se reúnen para coordinar avances para la recuperación de la zona cero. |
| Fuentes de información: | SGR CZ3 Unidad de Monitoreo Tungurahua/COE Cantonal Alausí /MTT-4/MTT-7. |

ZONA 4



Inundación

| | |
|--------------------------------|--|
| Localización: | Manabí/Pedernales/Cojimíes/Varios Sectores |
| Antecedentes: | Debido a lluvias presentadas en horas de la madrugada del 30/01/2024 se produjo el desbordamiento del río Beche |
| Situación actual: | Personal técnico de SGR el 05/02/2024 realizó la entrega de asistencia humanitaria (KPRH, KCA, Kit de aseo personal) a 89 familias afectadas. |
| Afectaciones: | <ul style="list-style-type: none"> - 287 viviendas afectadas -287 familias afectadas (1.148 personas afectadas) -10 viviendas destruidas -10 familias damnificadas (90 personas damnificadas.) -2 Centro de Salud afectado (Centro de Salud Cojimies, Centro de Salud Cheve). |
| Acciones de respuesta: | SGR-CZ4 realiza entrega de Asistencia Humanitaria. |
| Fuentes de información: | MIES y GAD Manta realizaron la entrega de AH |
| | SGR Monitoreo Manabí/UGR GAD Pedernales/ CB Pedernales |



Inundación

| | |
|--------------------------|--|
| Localización: | Manabí/Pedernales/Pedernales/Varios Sectores |
| Antecedentes: | Debido a lluvias presentadas en horas de la madrugada del 30/01/2024 se produjo la inundación en varios sectores |
| Situación actual: | Personal técnico de SGR el 06/02/2024 realizó la entrega de Asistencia Humanitaria (KPRH, KCA, Kit de aseo personal) en 8 sectores a 160 familias afectadas. |
| Afectaciones: | <ul style="list-style-type: none"> -287 viviendas afectadas -287 familias afectadas (1.168 personas afectadas) -2 Bien privado afectado (1 Hotel y 1 camaronera) -1 U. E. afectada |

REPORTE DE MONITOREO DE AMENAZAS Y EVENTOS PELIGROSOS – No. 0094

Fecha y Hora de actualización: sábado, 17 de febrero de 2024 – 09:41:30 / Página 6 de 12

| | |
|--------------------------------|---|
| Acciones de respuesta: | -3 Centro de Salud afectado (Hospital Básico Francisco Vásquez Balda, Hospital Móvil, Centro de Salud Tipo B) |
| Fuentes de información: | Entrega de AH por parte de la SGR CZ4. GAD Manta realizaron la entrega de AH SGR Monitoreo Manabí/UGR GAD Pedernales/ CB Pedernales |

ZONA 5



Inundación

| | |
|--------------------------------|---|
| Localización: | Guayas / Playas / General Villamil (Playas) / Varios Sectores, San Jacinto, Playas Dos, Ecuador -La Finquita- Guayaquil Los Delfines, La Quebradita; Tiwinza |
| Antecedentes: | Por lluvias suscitadas el 08/02/2024 y madrugada del 09/02/2023, UGR informa que se evidencia acumulación de agua en calles, avenidas y varias viviendas. |
| Situación actual: | GAD Cantonal realizó actualización de EVIN 14/02/2024, las familias permanecen en sus inmuebles. OOPP Municipal realizó trabajos de limpieza en las riberas del río. Al momento el río Arenas se encuentra con tendencia a disminuir su caudal. |
| Afectaciones: | -66 viviendas afectadas. -66 familias, 235 personas afectadas. |
| Acciones de respuesta: | Prefectura realizó la entrega de asistencia humanitaria en sectores afectados. |
| Fuentes de información: | GAD Cantonal Playas / SGR-Unidad de Monitoreo Guayas |



Colapso estructural

| | |
|--------------------------------|--|
| Localización: | Los Ríos/Valencia/Valencia/ Puente La Luci - Estero La Luci |
| Antecedentes: | Debido a la presencia de lluvias en la madrugada del 05/02/2024, se reportó el colapso de un puente que va por una vía de tercer orden, misma que conecta al sector los pantaloni hacia penizola. |
| Situación actual: | Mediante visita al sitio, se realizó estudios topográficos en el puente destruido, el estero La Luci se mantiene en su caudal normal, no se han realizado nuevas acciones de búsqueda de la persona desaparecida, actualmente la vía se encuentra cerrada y el tránsito peatonal, vehicular se moviliza por el puente San Pablo. |
| Afectaciones: | - 1 puente destruido - 12 metros lineales afectados. - 1 persona desaparecida |
| Acciones de respuesta: | - Cuerpo de Bomberos de Valencia realizó verificación de novedades en la zona el 08/02/2024. - Personal técnico de Prefectura realizó estudios del puente el 14/02/2024 y 15/02/2024. |
| Fuentes de información: | Cuerpo de Bomberos de Valencia/SGR-Unidad de Monitoreo Los Ríos |



Inundación

| | |
|--------------------------------|--|
| Localización: | Guayas / Milagro / Roberto Astudillo / Sector Venecia Central. |
| Antecedentes: | A causa de las lluvias registradas la noche del 11/02/2024 y madrugada del 12/02/2024 UGR informa que el Río Milagro se encuentra desbordado. 13/02/2024 se activó el COE Cantonal por la emergencia e informa que las familias afectadas se mantienen en sus inmuebles. |
| Situación actual: | UGR informa que se han retirado familias del Albergue Temporal en el Coliseo Ecuador Martínez, Policía Nacional continúa brindando resguardo en el albergue a las familias afectadas. MSP brinda atención médica a los afectados en el albergue. |
| Afectaciones: | -200 viviendas afectadas -200 familias, 800 personas afectadas aproximadamente -16 familias, 45 personas (se encuentran en el Albergue Temporal) |
| Acciones de respuesta: | PPNN brinda resguardo a las familias afectadas en el albergue. MSP realiza brigadas médicas para las familias afectadas. UMEVA Guayas realiza seguimiento a la novedad. |
| Fuentes de información: | GAD Cantonal Milagro / SGR -Unidad de Monitoreo Guayas |

Inundación

| | |
|----------------------|---|
| Localización: | Los Ríos/Urduyeta/Catarama/ rcto. La Julia - rcto. San Antonio - rcto. Manabí Chiquito - río Catarama |
|----------------------|---|

REPORTE DE MONITOREO DE AMENAZAS Y EVENTOS PELIGROSOS – No. 0094

Fecha y Hora de actualización: sábado, 17 de febrero de 2024 – 09:41:30 / Página 7 de 12



| | |
|--------------------------------|---|
| Antecedentes: | Debido a la presencia de fuertes lluvias la madrugada del 05/02/2024, se reportó el desbordamiento del río Catarama, dejando consigo varias viviendas afectadas. |
| Situación actual: | Mediante visita al sitio, se reportó que debido al desbordamiento suscitado el 05/02/2024, provocaron que las aguas estancadas lleguen hasta el rcto. Los Mates, dejando consigo varias viviendas afectadas, actualmente el caudal se mantiene con tendencia a disminuir y las familias continúan en las viviendas con presencia de agua, adicional a ello se espera reporte de afectaciones a cultivos por parte del MAG |
| Afectaciones: | - 106 viviendas afectadas - 106 familias afectadas (se mantienen en sus viviendas) - 331 personas afectadas |
| Acciones de respuesta: | - SGR en compañía de Gobernación de Los Ríos y UGR Urdaneta realizaron la entrega de ayuda humanitaria el 07/02/2024. |
| Fuentes de información: | UPREA-SGR/UGR Urdaneta/Cuerpo de Bomberos de Urdaneta/SGR-Unidad de Monitoreo Los Ríos. |



| | |
|--------------------------------|--|
| Inundación | |
| Localización: | Los Ríos/Ventanas/Ventanas/Los Girasoles (Humedal abras de Mantequilla) - 5 de Agosto - Bellavista Unidad Educativa seis de Octubre de Ventanas - río Ventanas |
| Antecedentes: | Debido a la presencia de fuertes lluvias la madrugada del 29/01/2024, como también el incremento del caudal del río Ventanas con acumulación de aguas lluvias en el "Humedal abras de Mantequilla", en donde 2 familias de 10 personas fueron evacuadas hacia un alojamiento temporal. |
| Situación actual: | Se recepta matriz de MINEDUC, en donde verifiqué 1 unidad educativa se vio afectada por ingreso de agua lluvias, actualmente el caudal del río Ventanas se encuentra con tendencia a disminuir de nivel, las familias evacuadas continúan en la casa comunal Los Girasoles, mientras que el resto de familias se mantienen en sus viviendas con leve presencia de agua y el COE Ventanas permanece activado. |
| Afectaciones: | - 197 viviendas afectadas - 197 familias afectadas (2 familias evacuadas) - 1 Unidad Educativa Afectada - 660 personas afectadas (10 personas evacuadas) |
| Acciones de respuesta: | UGR Ventanas facilitó documento EVIN y realizó verificación de novedades. |
| Fuentes de información: | SGR- UPREA/Jefatura Política de Ventanas - ministerio de Gobierno/Cruz Roja/SGR-Unidad de Monitoreo Los Ríos. |



| | |
|--------------------------------|---|
| Inundación | |
| Localización: | Los Ríos/Urdaneta/Ricaurte/rcto. Roblecito - La Troncal - Rcto. Santo Tomas - La Hojita - Escuela de Educación Básica 6 de octubre - río Catarama - río Pijullo |
| Antecedentes: | Debido a la presencia de fuertes lluvias la madrugada del 29/01/2024, se reportó la rotura de un muro de contención, provocando el desbordamiento de los ríos Pijullo con Catarama, dejando consigo afectaciones en el sitio. |
| Situación actual: | Se recepta matriz de MINEDUC, en donde verifiqué que debido al desbordamiento del río Catarama 1 unidad educativa se vio afectada por ingreso de agua, actualmente se visualiza leve presencia de agua, por lo que las clases se mantendrán de manera virtual, el caudal del río catarama de encuentra con tendencia a disminuir de nivel, mientras el río Pijullo se encuentra con tendencia a aumentar, las familias evacuadas continúan en casa acogiente, mientras el restante de familias afectadas se mantienen en sus viviendas con presencia de agua. |
| Afectaciones: | - 66 viviendas afectadas - 66 familias afectadas (15 familias evacuadas) - 239 personas afectadas (49 personas evacuadas) - 1 bien público destruido (rotura de muro) - 138 ha. de cultivos afectados (cacao, plátano, banano, maíz duro) - 32 productores con cultivos afectados - 1 Unidad educativa afectada. |
| Acciones de respuesta: | MAG brindó asesoramiento técnico, los agricultores afectados se encuentran registrados en la plataforma para ser beneficiados con paquetes tecnológicos (kit de semillas con fertilizante para el ciclo de verano), mismos que serán entregados al culminar la época lluviosa y a su vez facilitó matriz MAAPEA. |
| Fuentes de información: | Jefatura Política de Urdaneta - Ministerio de Gobierno/UGR Urdaneta/SGR-Unidad de Monitoreo Los Ríos. |

ZONA 6



| | |
|----------------------|--|
| Deslizamiento | |
| Localización: | Azuay/Camilo Ponce Enriquez/Camilo Ponce Enriquez/Polvorín |
| Antecedentes: | Por causa de las lluvias de la madrugada del 12/02/2024 se reporta un deslizamiento que afecta totalmente la vía de tercer orden que conduce al sector de Bellarica, adicional informan 1 vehículo sepultado por el material pétreo y 1 persona fallecida producto del deslizamiento. Con fecha 12/02/2024 se activó el COE Cantonal. |

REPORTE DE MONITOREO DE AMENAZAS Y EVENTOS PELIGROSOS – No. 0094

Fecha y Hora de actualización: sábado, 17 de febrero de 2024 – 09:41:30 / Página 8 de 12

| | |
|--------------------------------|---|
| Situación actual: | Con fecha 15/02/2024 técnico de la SGR CZ6 informa que se realizó un recorrido interinstitucional de las zonas afectadas con la finalidad de brindar asesoramiento en las acciones a realizarse por el evento y recorridos por las escolleras del río Guanache. Adicional Técnico de la UGR de Camilo Ponce Enriquez informa la recuperación del vehículo que se encontraba sepultado por el material del deslizamiento |
| Afectaciones: | -100 metros de vía aproximadamente (Vía de tercer orden parcialmente habilitada) -1 bien privado destruido. (Vehículo) -3 personas fallecidas -4 bienes privados destruidos (bodegas) |
| Acciones de respuesta: | Técnico de la SGR CZ6 realizó un recorrido interinstitucional de forma conjunta con FFAA, Jefatura Política, MAATE, PPNN, Ministerio de Minas, GAD Cantonal y ARCERNR para determinar acciones |
| Fuentes de información: | C.B. Camilo Ponce Enriquez/SGR Unidad de Monitoreo Azuay-Cañar |



Deslizamiento

| | |
|--------------------------------|--|
| Localización: | Azuay/Santa Isabel/Santa Isabel/La Cría. |
| Antecedentes: | El 03/06/2022, se suscitó un deslizamiento producto de la saturación del suelo originado por la combinación del deficiente sistema de riego en el sector, del taponamiento de diferentes quebradas y la deficiencia en el drenaje del terreno. El 06/04/2023, la SGR emitió el cambio a ALERTA NARANJA El 20/06/2023 MIES entregó Bonos de Contingencia a 22 familias afectadas de la comunidad La Cría. |
| Situación actual: | Con fecha 23 de Enero del 2024 UGR Santa Isabel informa que para dar cumplimiento a las resoluciones establecidas el 10/01-2024 por el COE Cantonal Santa Isabel, se han realizado las siguientes acciones: 1. Se mantienen activadas las siete (7) mesas técnicas de trabajo y los tres (3) grupos de trabajo del COE Cantonal de Santa Isabel. 2. Se elaboró y entregó informe de recomendación de cambio de uso del suelo al Concejo Cantonal de Santa Isabel. 3. Se entregó de informe de justificativos técnicos para la declaración de zona inhabitable, a la Dirección de Planificación y Departamento Jurídico del GAD Santa Isabel. 4. SGR motivó la activación del COE provincial con la finalidad de dar a conocer a la plenaria sobre la situación actual del macro deslizamiento en el sector La Cría y dar atención desde cada una de sus competencias como MTT-P y GTT. 5. Se realizó la reunión y socialización de la propuesta de habilitación de la vía Sulupali Grande – Sauce Loma – El Progreso con el Departamento de Vialidad del GAD Provincial. 6. Se entregaron los estudios y diseños a la Gobernación del Azuay y CELEC para la evaluación del problema y determinación de soluciones. 7. Se actualizan los datos de afectados y damnificados, así como las personas en el AT y otras modalidades de AT. 8. Se adecuan los espacios en el Alojamiento Temporal por parte del Municipio de Santa Isabel. 9. Se programó la capacitación al personal municipal por parte de la SGR. 10. Se enviaron oficios al GAD Provincial para la inclusión de los estudios de los sistemas de riesgo en la planificación operativa anual. 11. Se realizó la solicitud de gestión interinstitucional para la realización de estudios de zonificación geotectónica en los sectores de proyección urbana. 12. Se elabora el plan de respuesta para la atención a las familias que permanecen dentro de la zona de influencia del macro deslizamiento de La Cría. |
| Afectaciones: | <ul style="list-style-type: none"> - 82 familias afectadas (308 personas) - 8 familias damnificadas (25 personas que permanecen en casa de familias acogientes) - 130 personas evacuadas (albergue temporal) (Con fecha 15/08/2023 se encuentran en el albergue 38 familias 104 personas) - 38 familias evacuadas. - 44 viviendas afectadas - 8 viviendas destruidas - 3 bienes privados afectados (capilla, casa comunal, cancha central) - 2 bienes públicos afectados |
| Acciones de respuesta: | UGR Santa Isabel en conjunto con SGR CZ6 realizan acciones de atención a la emergencia |
| Fuentes de información: | SGR CZ6 Unidad de Monitoreo Azuay-Cañar. |

ZONA 7



Inundación

| | |
|----------------------|---|
| Localización: | El Oro/El Guabo/Tendales/Varios Sectores (Barrio 10 de octubre, 24 de Mayo y Sabana de Pagua) |
| Antecedentes: | Por lluvias suscitadas la noche del 11/02/2024, se registró el desbordamiento del río Chaguana, donde se indicó que varias calles de la parroquia presentó acumulación de agua lluvia, afectando a varias viviendas; asimismo las familias están siendo evacuadas por precaución. |

REPORTE DE MONITOREO DE AMENAZAS Y EVENTOS PELIGROSOS – No. 0094

Fecha y Hora de actualización: sábado, 17 de febrero de 2024 – 09:41:30 / Página 9 de 12

| | |
|--------------------------------|--|
| Situación actual: | Mediante seguimiento, se informa que las familias afectadas reciben asistencia humanitaria. En relación al estado del río se mantiene en su cauce normal. |
| Afectaciones: | - 100 viviendas afectadas por el ingreso de agua. - 100 familias afectadas (12 fueron evacuadas a casa acogiente) |
| Acciones de respuesta: | Director Distrital MINEDUC realizó recorrido constatando afectaciones y activaron su plan de contingencia para precautelar la integridad de la población estudiantil. GAD Cantonal con el apoyo de CB El Guabo realizan la entrega de asistencia humanitaria a las familias afectadas. SGR realiza seguimiento con instituciones de respuesta. |
| Fuentes de información: | SGR Unidad de Monitoreo El Oro / GAD El Guabo/MDG |



Inundación

| | |
|--------------------------------|---|
| Localización: | El Oro/El Guabo/Tendales/Varios Sectores (Barrio 10 de octubre, 24 de Mayo y Sabana de Pagua, Cooperativa Unión Lucha y Trabajo) |
| Antecedentes: | Por lluvias suscitadas la noche del 11/02/2024, se registró el desbordamiento del río Chaguana, donde se indicó que varias calles de la parroquia presentó acumulación de agua lluvia, afectando a varias viviendas; asimismo las familias fueron evacuadas por precaución. |
| Situación actual: | Mediante seguimiento se indica que al momento se continua con el levantamiento de información. |
| Afectaciones: | -104 viviendas afectadas por el ingreso de agua. - 104 familias de 422 personas afectadas (12 familias de 48 personas fueron evacuadas a casa acogiente) -1 unidad educativa afectada (acumulación de agua) |
| Acciones de respuesta: | Director Distrital MINEDUC realizó recorrido constatando afectaciones y activaron su plan de contingencia para precautelar la integridad de la población estudiantil. GAD Cantonal coordina la entrega de asistencia humanitaria. SGR realiza seguimiento con instituciones de respuesta. |
| Fuentes de información: | SGR Unidad de Monitoreo El Oro/SGR UPREA El Oro/GAD Cantonal |

3. Monitoreo de estado de vías afectadas por eventos peligrosos

01 VÍA DE PRIMER ORDEN CERRADA:

| No. | Provincia | Cantón | Parroquia | Sector/Vía | Evento Peligroso | Afectación (mts lineales) | Fecha del evento | Vías alternas |
|-----|------------|--------|-----------|--|------------------|---------------------------|------------------|--|
| 1 | Chimborazo | Alausi | Alausi | Casual y Nuevo Alausi, vía Alausi - Guamoto [E-35] | DESIZAMIENTO | 2320 | 26/03/2023 | vía alterna del tercer orden Riobamba Guasuntos Alausi - sub tramo Vishud Guasuntos. |

36 VÍAS DE PRIMER ORDEN PARCIALMENTE HABILITADAS:

| No. | Provincia | Cantón | Parroquia | Sector/Vía | Evento Peligroso | Afectación (mts lineales) | Fecha del evento | Vías alternas |
|-----|--------------------------------|-----------------------|-----------------------|---|------------------|---------------------------|------------------|----------------------------|
| 1 | Azuay | Camilo Ponce Enriquez | Camilo Ponce Enriquez | Polvorín | DESIZAMIENTO | 100 | 12/02/2024 | Ninguna |
| 2 | Manabí | Santa Ana | Santa Ana | Sitio Majojo, vía Santa Ana Olmedo subiendo el Cerro. | HUNDIMIENTO | -- | 11/02/2024 | Ninguna |
| 3 | Morona Santiago | Santiago | Copal | La Libertad, vía Guarumales-Méndez [E40] | DESIZAMIENTO | 60 | 10/02/2024 | Ninguna |
| 4 | Cotopaxi | Pujilí | Tingo | Tacajaló ingreso a la Esperanza, vía Pujilí - La Maná [E-30]. | DESIZAMIENTO | -- | 31/01/2024 | Ninguna |
| 5 | Manabí | Pedernales | Pedernales | Vía Chamanga [E15] | SOCAVAMIENTO | --- | 30/01/2024 | Ninguna |
| 6 | Manabí | Jama | Jama | Camarones Km 16, vía Jama - Pedernales [E15] | HUNDIMIENTO | 2 | 30/01/2024 | Ninguna |
| 7 | Santo Domingo de los Tsáchilas | Santo Domingo | Alluriquin | Km 83 Vía Aloag - Santo Domingo [E-20] | DESIZAMIENTO | 30 | 06/01/2024 | Las Mercedes - Los Bancos. |
| 8 | Los Ríos | Babahoyo | Pimocha | Puente de Los Gemelos | SOCAVAMIENTO | 6 | 19/01/2024 | Ninguna |
| 9 | Imbabura | Cotacachi | García Moreno | entrada a Limones, vía Otavalo - Selva Alegre - Sanguangual - Las Golondrinas Km 89 [E29] | DESIZAMIENTO | 100 | 05/01/2024 | Ninguna |
| 10 | Azuay | Sigsig | Sigsig | km 18+740, Vía Cuenca-Sigsig-Matanga[E-594] | DESIZAMIENTO | 30 | 02/01/2024 | Ninguna |

Dirección: Edificio CIS ECU-911,

Av. Samborondón KM 0,5

Código postal: 092301 / Samborondón-Ecuador.

Teléfono: +593-4 2593-500

www.gestionderiesgos.gob.ec

REPORTE DE MONITOREO DE AMENAZAS Y EVENTOS PELIGROSOS – No. 0094

Fecha y Hora de actualización: sábado, 17 de febrero de 2024 – 09:41:30 / Página 10 de 12

| No. | Provincia | Cantón | Parroquia | Sector/Vía | Evento Peligroso | Afectación (mts lineales) | Fecha del evento | Vías alternas |
|-----|-----------------|---------------------|---|---|---------------------|---------------------------|------------------|---|
| 11 | Cotopaxi | Latacunga | Eloy Alfaro | Por el night club El Bosque, vía Latacunga - Pujilí [E-30] | DESPLAZAMIENTO | 25 | 29/12/2023 | Ninguna |
| 12 | Imbabura | Ibarra | Carolina | San Jerónimo-Guadual; vía Salinas - Lita km 114 [E10] | DESPLAZAMIENTO | 125 | 22/12/2023 | Ninguna |
| 13 | Pichincha | Quito | Atahualpa | Vía 4 esquinas | SOCAVAMIENTO | --- | 19/12/2023 | Ninguna |
| 14 | Morona Santiago | Limón Indanza | General Leonidas Plaza Gutiérrez (Limón) | Loma de la Virgen, vía Plan de Milagro-Gualaceo | DESPLAZAMIENTO | 26 | 12/12/2023 | Cuenca-Guarumales-Méndez-Limón Indanza-Plan de Milagro. |
| 15 | Tungurahua | Baños de Agua Santa | Rio Verde | San Jorge, vía Baños - Puyo [E30] | SOCAVAMIENTO | 100 | 16/07/2023 | Ninguna |
| 16 | Tungurahua | Baños de Agua Santa | Ulba | Agoyán, vía Baños - Puyo [E-30] | SOCAVAMIENTO | 30 | 27/06/2023 | Ninguna |
| 17 | Esmeraldas | Quinindé | Malimpia | Malimpia, E20 pasando el basurero a mano derecha | SOCAVAMIENTO | 30 | 03/04/2023 | Ninguna |
| 18 | Morona Santiago | Limón Indanza | Yunganza (Cab. en el rosario) | Km 35, El Rosario, vía Bella Unión - Limón [E45] | DESPLAZAMIENTO | 30 | 04/03/2023 | Ninguna |
| 19 | Manabí | Manta | San Lorenzo | Ruta del Spondylus San Lorenzo - Santa Rosa [E15] | OLEAJE | 1200 | 24/01/2023 | Ninguna |
| 20 | Azuay | Sevilla de Oro | Palmas | km 76, Vía Paute Guarumales Méndez [E-40] | DESPLAZAMIENTO | 25 | 05/09/2022 | Ninguna |
| 21 | Azuay | Sevilla de Oro | Palmas | km 61, Vía Paute Guarumales Méndez [E-40] | SOCAVAMIENTO | 35 | 30/08/2022 | Ninguna |
| 22 | Manabí | Puerto López | Salango | La Rinconada 5 Cerros, vía Puerto López - Santa Elena [E15] | HUNDIMIENTO | 4 | 28/08/2022 | Ninguna |
| 23 | Manabí | Sucre | Leonidas Plaza | Km 19, San Agustín-Tosagua [E-383] | SUBSIDENCIA | 150 | 14/08/2022 | Ninguna |
| 24 | Morona Santiago | Sucúa | Asunción | Sector paso Carreño [E45] | SOCAVAMIENTO | 5 | 18/05/2022 | Ninguna |
| 25 | Pichincha | Mejía | Manuel Cornejo A. | km 38 + 600, vía Alóag - Unión del Toachi [E20] | HUNDIMIENTO | 15 | 25/02/2022 | Ninguna |
| 26 | Esmeraldas | Quinindé | Rosa Zarate (Quinindé) | Km 68 Los Vergeles, vía Esmeraldas - Quinindé [E20] | HUNDIMIENTO | 40 | 08/02/2022 | Ninguna |
| 27 | Imbabura | Ibarra | Carolina | San Jerónimo; vía Salinas - Lita [E 10] | DESPLAZAMIENTO | 225 | 22/12/2021 | 1.- Ruta desde la E10 Gualupe - San Juan de Lachas (Carchi) - por la E 182 Gualchan - Chical - Maldonado - Tulcán - Ibarra 2.- Para vehículos livianos, E10 desde San Jerónimo - Buenos Aires - Cahuasqui - Tumbabiro. |
| 28 | Cañar | Cañar | Ingapirca | Vía El tambo - Ingapirca - Honorato Vásquez km 8+100, km 15. | DESPLAZAMIENTO | 100 | 24/11/2021 | Ninguna |
| 29 | Morona Santiago | Morona | Macas, cabecera cantonal y capital provincial | Vía Macas-Puyo [E45], tramo puente sobre el río Copueno-puente sobre el río Upano | SOCAVAMIENTO | 180 | 16/05/2021 | Ninguna |
| 30 | Napo | El Chaco | Gonzalo Díaz De Pineda (El Bombón) | San Rafael, Piedra Fina, San Luis, San Carlos, Vía Y de Baeza-Lago Agrio [E45] | SOCAVAMIENTO | 1040 | 02/02/2020 | Lago Agrio - Coca - Y de Narupa - Tena - Ambato - Quito |
| 31 | Morona Santiago | Santiago | Patuca | Loma Seca vía Patuca - Santiago [E40] | SOCAVAMIENTO | 15 | 15/01/2020 | Ninguna |
| 32 | Morona Santiago | Tiwintza | San José de Morona | Shaime, vía Santiago-San José de Morona [E40] | COLAPSO ESTRUCTURAL | 170 | 13/05/2020 | Ninguna |
| 33 | Morona Santiago | Tiwintza | Santiago, cabecera cantonal | Km 75, Yapapas, vía Entronque a Santiago de Méndez - Santiago [E40] | DESPLAZAMIENTO | 70 | 16/05/2020 | Ninguna |
| 34 | Morona Santiago | Tiwintza | Santiago, cabecera cantonal | Palomino km 68, vía Santiago-San José de Morona [E40] | SOCAVAMIENTO | 70 | 16/05/2020 | Ninguna |
| 35 | Morona Santiago | Morona | Macas, cabecera cantonal y capital provincial | Puente sobre el río Upano, vía Macas-Puyo-[E45] | SOCAVAMIENTO | 57 | 21/06/2020 | Ninguna |
| 36 | Morona Santiago | Tiwintza | Santiago, cabecera cantonal | Yapapas, vía Entronque a Santiago de Méndez - Santiago [E40] | SOCAVAMIENTO | 50 | 21/08/2020 | Ninguna |

REPORTE DE MONITOREO DE AMENAZAS Y EVENTOS PELIGROSOS - No. 0094

Fecha y Hora de actualización: sábado, 17 de febrero de 2024 - 09:41:30 / Página 11 de 12

07 VÍAS DE SEGUNDO ORDEN CERRADAS:

| No. | Provincia | Cantón | Parroquia | Sector/Vía | Evento Peligroso | Afectación (mts lineales) | Fecha del evento | Vías alternas |
|-----|-------------|-----------|------------------------------|--|------------------|---------------------------|------------------|------------------------------|
| 1 | Imbabura | Otavalo | San José de Quichinche | El Puente | INUNDACIÓN | 60 | 19/12/2023 | Ninguna |
| 2 | Esmeraldas | Quinindé | Cube | Recinto Cube | DESPLAZAMIENTO | 20 | 25/05/2023 | Ninguna |
| 3 | Santa Elena | Salinas | Anconcito | Vía al Puerto Pesquero | SOCAVAMIENTO | -- | 14/03/2023 | Ninguna |
| 4 | Pichincha | Quito | Conocoto | Calles Hermano Miguel y Panzaleo, cruce de vías | SOCAVAMIENTO | 30 | 28/02/2022 | Ninguna |
| 5 | Azuay | Nabón | Nabón | Rosas, Bellavista, Tamboloma, Chunazana | DESPLAZAMIENTO | 50 | 14/03/2021 | Corraleja-Yasudel-Susudel |
| 6 | Imbabura | Pimampiro | Pimampiro, Cabecera Cantonal | San José de Aloburo | DESPLAZAMIENTO | 500 | 09/11/2021 | Vía Narchimbuela - Pimampiro |
| 7 | Pichincha | Mejía | Tambillo | El Murco - Pasando la escuela Carlos Freire Larrea | INUNDACIÓN | --- | 11/04/2022 | Ninguna |

09 VÍAS DE SEGUNDO ORDEN PARCIALMENTE HABILITADAS:

| o. | Provincia | Cantón | Parroquia | Sector/Vía | Evento Peligroso | Afectación (mts lineales) | Fecha del evento | Vías alternas |
|----|------------|------------|--------------|---|---------------------|---------------------------|------------------|---------------|
| 1 | Imbabura | Ibarra | San Antonio | La Compañía de Jesús, calle Imbabura y Machala; Tanguarín; Santa Marianita; San Antonio, calle 27 de Noviembre. | INUNDACION | 1000 | 05/02/2024 | Ninguna |
| 2 | Esmeraldas | Esmeraldas | 05 de Agosto | sector Aire Libre | DESPLAZAMIENTO | -- | 30/01/2024 | Ninguna |
| 3 | Esmeraldas | Esmeraldas | Vuelta Larga | Primavera | SOCAVAMIENTO | 5 | 29/01/2024 | Ninguna |
| 4 | Esmeraldas | Quinindé | Rosa Zárate | Quinindé | DESPLAZAMIENTO | -- | 22/01/2024 | Ninguna |
| 5 | Manabí | Sucre | San Isidro | San Isidro, vía San Isidro - Eloy Alfaro. | HUNDIMIENTO | 100 | 22/01/2024 | Ninguna |
| 6 | El Oro | Piñas | Capiro | Conchicola, vía Piñas - Capiro | HUNDIMIENTO | 30 | 04/01/2024 | Ninguna |
| 7 | El Oro | Piñas | Moromoro | El Placer, vía El Placer, Vía Buenaventura Saracay [E-585] | DESPLAZAMIENTO | 3 | 17/10/2023 | Ninguna |
| 8 | Chimborazo | Pallatanga | Pallatanga | Jiménez, vía Jiménez - Pallatanga | SOCAVAMIENTO | -- | 27/05/2023 | Ninguna |
| 9 | Pichincha | Quito | San Antonio | Monjas y Chaguar | COLAPSO ESTRUCTURAL | 15 | 07/05/2022 | Ninguna |

13 VÍAS DE TERCER ORDEN CERRADAS:

| No. | Provincia | Cantón | Parroquia | Sector/Vía | Evento Peligroso | Afectación (mts lineales) | Fecha del evento | Vías alternas |
|-----|------------|------------|----------------------------------|--|------------------|---------------------------|------------------|---------------|
| 1 | Manabí | Pedernales | 10 de Agosto | Varios Sectores (Santa Rosa, San José Arriba) | INUNDACION | --- | 05/02/2024 | Ninguna |
| 2 | Esmeraldas | Muisne | Galera | a la altura de Playa Escondida. | SOCAVAMIENTO | -- | 30/01/2024 | Ninguna |
| 3 | Bolívar | Echeandia | Echeandia | varios sectores, El Congreso, vía al Guabito y San José de Camarón, | SOCAVAMIENTO | 47 | 29/01/2024 | Ninguna |
| 4 | Esmeraldas | Quinindé | La Unión | Recinto Cupita | HUNDIMIENTO | -- | 22/01/2024 | Ninguna |
| 5 | Cotopaxi | Pangua | Ramón Campaña | Relleno sanitario San Ramón, vía Ramón Campaña - El Corazón | DESPLAZAMIENTO | 80 | 28/12/2023 | Ninguna |
| 6 | Imbabura | Cotacachi | Apuela | Apuela Centro Poblado, Cristopamba, Santa Rosa, La Playa, Pueblo Viejo, La Esperanza | DESPLAZAMIENTO | 120 | 19/12/2023 | Ninguna |
| 7 | Imbabura | Cotacachi | Peñaherrera | Villaflores, vía Peñaherrera - Cuellaje (vía INTAG) | DESPLAZAMIENTO | 80 | 19/12/2023 | Ninguna |
| 8 | Imbabura | Cotacachi | Peñaherrera | El Cristal, vía Peñaherrera - Villaflores | DESPLAZAMIENTO | 50 | 19/12/2023 | Ninguna |
| 9 | Pichincha | Mejía | Tambillo | Ushco, vía Tambillo - Panamericana Sur | INUNDACIÓN | 20 | 10/04/2022 | Ninguna |
| 10 | Pichincha | Mejía | Manuel Cornejo Astorga (Tandapi) | Vía de ingreso a las Comunidades Peñas Blancas, El Paraíso, El Mirador y San Francisco | DESPLAZAMIENTO | 140 | 08/02/2022 | Ninguna |

REPORTE DE MONITOREO DE AMENAZAS Y EVENTOS PELIGROSOS – No. 0094

Fecha y Hora de actualización: sábado, 17 de febrero de 2024 – 09:41:30 / Página 12 de 12

| | | | | | | | | |
|----|-----------------|---------|----------------------------|---|---------------|-------|------------|---------|
| 11 | Morona Santiago | Morona | Sinai | Playas de San Luis, vía Santa María Tunants-Playas de San Luis-Quinta Cooperativa | INUNDACIÓN | 3884 | 02/05/2021 | Ninguna |
| 12 | Azuay | Cuenca | Nulti | Pasto Romero, vía al centro Parroquial | DESLIZAMIENTO | 30 | 16/04/2021 | Ninguna |
| 13 | Chimborazo | Chunchi | Chunchi, cabecera cantonal | Armenia | DESLIZAMIENTO | 955,9 | 20/01/2021 | Ninguna |

13 VÍAS DE TERCER ORDEN PARCIALMENTE HABILITADAS:

| No. | Provincia | Cantón | Parroquia | Sector/Vía | Evento Peligroso | Afectación (mts lineales) | Fecha del evento | Vías alternas |
|-----|------------|------------|-----------------|--|------------------|---------------------------|------------------|---------------|
| 1 | Esmeraldas | Esmeraldas | Camarones | recinto Guabal | DESLIZAMIENTO | -- | 30/01/2024 | Ninguna |
| 2 | Bolívar | Guaranda | Facundo Vela | El Torneado, vía Facundo Vela - Simiatug. | DESLIZAMIENTO | 15 | 29/01/2024 | Ninguna |
| 3 | Esmeraldas | Quinindé | Viche | Recinto El Albe y La Chorrera, antes de llegar al puente de Viche, mano derecha. | DESLIZAMIENTO | -- | 22/01/2024 | Ninguna |
| 4 | Esmeraldas | Quinindé | La Unión | Recinto La Pimienta, vía Playa del Muerto | HUNDIMIENTO | -- | 22/01/2024 | Ninguna |
| 5 | Esmeraldas | Quinindé | La Unión | Recinto San Ramón | DESLIZAMIENTO | -- | 22/01/2024 | Ninguna |
| 6 | Esmeraldas | Quinindé | Malimpia | Vía Cristóbal Colón - Valle Esmeraldeño | DESLIZAMIENTO | -- | 22/01/2024 | Ninguna |
| 7 | El Oro | Marcabellí | Marcabellí | Villa Seca, Vía Marcabellí - Las Lajas | DESLIZAMIENTO | 10 | 11/01/2024 | Ninguna |
| 8 | Carchi | Mira | Jijón y Caamaño | San Jacinto, Santa Marianita de Caliche; Chinambi; San Patricio | DESLIZAMIENTO | 50 | 04/01/2024 | Ninguna |
| 9 | Tungurahua | Ambato | Totoras | Barrio el Recreo, A 3 cuadras del parque central, vía Totoras - El Recreo. | DESLIZAMIENTO | -- | 29/12/2023 | Ninguna |
| 10 | Esmeraldas | Esmeraldas | San Mateo | Recinto Danila | DESLIZAMIENTO | - | 28/12/2023 | Ninguna |
| 11 | Esmeraldas | Quinindé | Chura | comunidad Chancama adentro sector Valle Hermoso | SOCAVAMIENTO | 15 | 06/12/2023 | Ninguna |
| 12 | Imbabura | Otavalo | Selva Alegre | Comunidad de Pamplona | DESLIZAMIENTO | - | 22/11/2023 | Ninguna |
| 13 | Pastaza | Arajuno | Arajuno | Boano, vía Shiwakucha - Puni Bocana | SOCAVAMIENTO | 70 | 28/07/2022 | Ninguna |

Reporte generado por la Dirección de Monitoreo de Eventos Adversos de la Secretaría de Gestión de Riesgos.

Reporte elaborado por:

Nombre: Carlos Alvarez. Digitador Nacional

Correo electrónico: Carlos.alvarez@gestionderiesgos.gob.ec

Teléfono: 042593500 ext. 1605

Reporte revisado por:

Nombre: Stalin Jimenez- Analista de Monitoreo de Eventos Adversos

Correo electrónico: Stalin.jimenez@gestionderiesgos.gob.ec

Teléfono: 042593500 ext. 1603

Para ser agregado o removido de esta lista de destinatarios, por favor envíe un correo electrónico a sala.nacional@gestionderiesgos.gob.ec

Para más información, visite nuestro sitio web: <https://www.gestionderiesgos.gob.ec/reportes-de-monitoreo-de-amenazas-y-eventos-peligrosos-2022/>