

REPORTE DE MONITOREO DE AMENAZAS Y EVENTOS ADVERSOS - No. 0488



Fecha y Hora de actualización: domingo, 01 de septiembre de 2024 - 09:49:20 / Página 1 de 10

Periodo de Monitoreo: Desde: 21:00 31/08/2024 Hasta: 09:00 01/09/2024

1. Monitoreo de amenazas

- Amenaza en desarrollo, posible desencadenamiento de eventos adversos.
- Amenaza en incremento y probable materialización inminente.
- Amenaza dentro de los parámetros normales.

PELIGRO VOLCÁNICO:

Ubicación	Nivel de alerta declarada	Situación actual	Valoración actual
 Volcán Reventador Napo	NARANJA	01:22 emisión de gases y ceniza, observada en satélite, con una altura de la nube igual a 1000 metros sobre el nivel del cráter; con dirección Noroeste.	●
 Volcán Chiles-Cerro Negro Carchi	AMARILLA	07:30 Nublado sin novedad	●
 Volcán Sangay Morona Santiago	AMARILLA	06:27 emisión de gases y ceniza leve, con una altura de la nube menor a 1000 metros sobre el nivel del cráter; con dirección Oeste	●

PELIGRO POR DESBORDAMIENTOS DE CUERPOS HÍDRICOS:

00 cuerpos de agua desbordados:

Provincia	Cantón	Parroquia	Sector	Nombre
---	---	---	---	---

00 cuerpos de agua con tendencia a subir el nivel:

Provincia	Cantón	Parroquia	Sector	Nombre
---	---	---	---	---

PELIGRO POR INCENDIOS FORESTALES:

24 incendios forestales activos:

Provincia	Cantón	Parroquia	Sector	Afectación (Ha)	Fecha de inicio
Tungurahua	Ambato	Pasa	Tilulúm	---	01/09/2024
Imbabura	Ibarra	San Antonio	barrio Bellavista	---	31/08/2024
Tungurahua	Patate	Patate	Caserío Mundug via Poatug.	---	31/08/2024
Tungurahua	Ambato	Quizapincha	Caserío Nueva Tondolique	---	31/08/2024
Tungurahua	Santiago de Pillaro	Pillaro	Caserío La Joaquina.	3	31/08/2024
Pichincha	Cayambe	Ayora	Santo Domingo - Paquistancia	----	31/08/2024
Carchi	Espejo	La libertad	Morán	---	31/08/2024
Loja	Loja	Malacatos	Nangora, Potopamba	---	31/08/2024
Imbabura	San Miguel de Urcuqui	Cahuasqui	Puyabubro	25	31/08/2024
Loja	Loja	Quinara	Quinara	---	31/08/2024
Imbabura	Pimampiro	Pimampiro	San Francisco de Paragachi	25	30/08/2024
Carchi	Bolivar	Bolivar	Barrio San Joaquín.	---	30/08/2024
Carchi	Mira	Juan Montalvo	sector el mirador del Cóndor.	---	30/08/2024
Pichincha	Quito	San Juan	Miraflores	---	30/08/2024
Pichincha	Quito	Cumbayá	Lumbisí	---	30/08/2024
Pichincha	Quito	Pífo	Itulcachi	---	30/08/2024
Chimborazo	Guamote	Cebadas	Pasando Cebadas en la vía Cebadas - Macas	3	30/08/2024
Loja	Catamayo	El Tambo	Bellavista- Argentina	200.22	30/08/2024
Loja	Gonzanamá	Nambacola	varios sectores: San Vicente, Peña Negra, Inbinuma, Chonta y Potrerillos.	684.87	29/08/2024
Azuay	San Fernando	San Fernando	Casuiña	---	29/08/2024
Imbabura	Urcuqui	La Merced de Buenos Aires	Cerro el Chispo	35	28/08/2024
Azuay	Nabón	El Progreso	Santa Rosa	300	28/08/2024
Cotopaxi	Sigchos	Sigchos	Cerro El Pulpito, Caserío Las Rosas.	400	26/08/2024
Loja	Quilanga	San Antonio de las Aradas y Fundochamba	Varios sectores (Valdivia, Santa Rosa, El Limón, El Sauce, La Libertad y Naranjito)	4856, 04	23/08/2024

REPORTE DE MONITOREO DE AMENAZAS Y EVENTOS ADVERSOS - No. 0488

Fecha y Hora de actualización: domingo, 01 de septiembre de 2024 - 09:49:20 / Página 2 de 10

03 incendios forestales controlados:

Provincia	Cantón	Parroquia	Sector	Afectación (Ha)	Fecha de inicio
Pichincha	Cayambe	Cangahua	Las Moras	30	31/08/2024
Tungurahua	Ambato	Santa Rosa	Caserío Carmelitas Bajo.	1	31/08/2024
Carchi	Bolívar	Los Andes	Cavales	---	29/08/2024

PELIGRO POR APERTURA O COLAPSO DE PRESAS Y REPRESAS:

Recurso	Cota mínima	Cota Actual	Cota máxima	Hora de corte	Valoración
Molino, Azuay	1970.00	---	1990.50	---	---
Mazar, Azuay	2138.05	---	2153.45	---	---
Daule Peripa, Guayas	70.00	81.35	85.00	09:42	●
Central Baba, Los Ríos	114.00	---	117.00	---	---
Chongón, Guayas	44.50	44.71	55.15	10:02	●
El Azúcar, Santa Elena	40.00	---	45.09	---	---
San Vicente, Santa Elena	50.00	---	57.49	---	---
La Esperanza, Manabí	53.40	---	66.00	---	---
Poza Honda, Manabí	104.29	---	106.51	---	---
Multipropósito Chone, Manabí	48.00	---	68.50	---	---
Agoyán, Tungurahua	1645.00	---	1651.00	---	---
Pucará-Pisayambo, Tungurahua	3541.00	---	3565.00	---	---

DECLARATORIAS DE NIVELES DE ALERTA VIGENTES POR AMENAZAS Y/O EVENTOS ADVERSOS, VISITAR LA PÁGINA WEB:

<https://www.gestionderiesgos.gob.ec/niveles-de-alertas-y-declaratorias-vigentes-establecidas-por-la>

SITUACIÓN HIDROMETEOROLÓGICA:

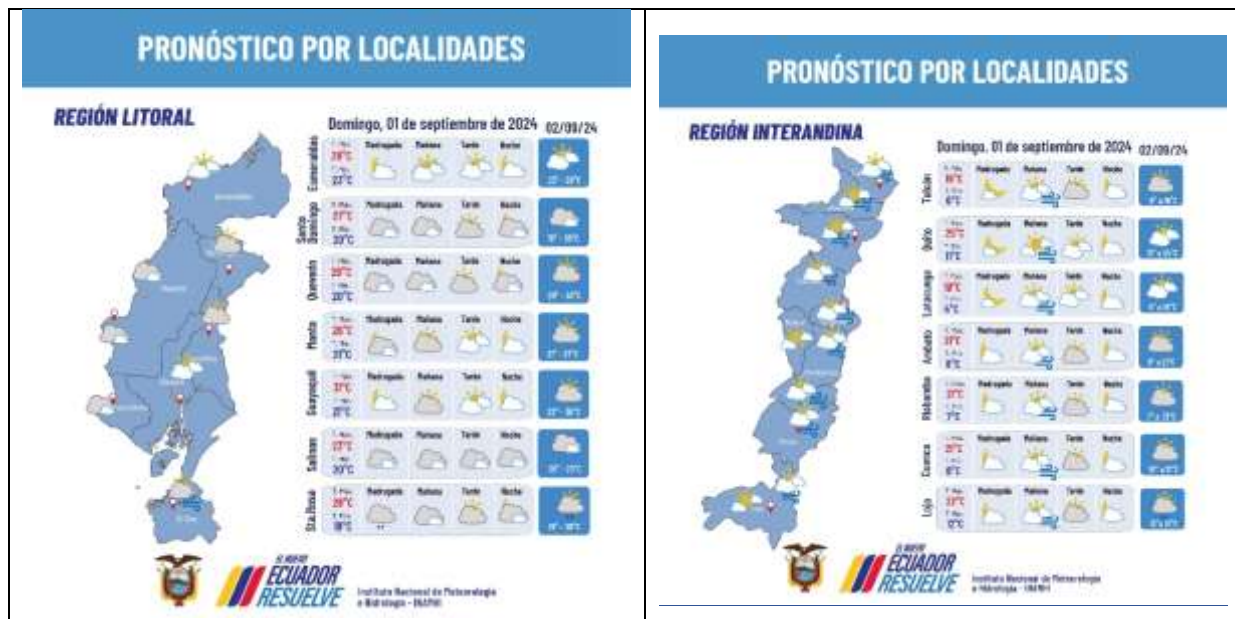

REPORTE DE MONITOREO DE AMENAZAS Y EVENTOS ADVERSOS – No. 0488

Fecha y Hora de actualización: domingo, 01 de septiembre de 2024 - 09:49:20 / Página 3 de 10



PELIGRO SÍSMICO:

Fecha - Hora Local	Magnitud	Profundidad	Cercano a	Sentido por la población
---	---	---	---	---

2. Monitoreo de eventos peligrosos (emergencias y desastres)

ZONA 1



Oleaje

Localización:	Esmeraldas/ San Lorenzo/ Ancón de Sardinas/ Playa de Cauchal
Antecedentes:	El 22/08/2024, debido a las condiciones del mar, se suscitó un oleaje que afectó y destruyó varias viviendas de la comunidad, adicional se registró un bien privado destruido.
Situación actual:	COE Cantonal San Lorenzo se encuentra activo para coordinar acciones para la atención del evento. Las familias afectadas se encuentran pernodiando en sus viviendas y las damnificadas continúan alojadas en casa de Familias de Acogida. Al momento se registra una pleamar en el sitio.
Afectaciones:	-116 familias, 280 personas afectadas. -15 familias, 60 personas damnificadas. -8 viviendas destruidas. -7 viviendas afectadas. -1 bien privado destruido (lancha utilizada para la pesca).
Acciones de respuesta:	GAD Cantonal San Lorenzo sesiona en las instalaciones del GAD Cantonal de San Lorenzo. UGR GAD Cantonal San Lorenzo remitió la EVIN. MIES realizó la entrega de asistencia humanitaria (kits de vestimenta y calzado).
Fuentes de información:	UGR GAD Cantonal San Lorenzo/ SNGR-CZ1/ Umeva Esmeraldas.

ZONA 2



Socavamiento

Localización:	Orellana-Napo/El Chaco/Gonzalo Díaz De Pineda (El Bombón)/San Rafael, Piedra Fina 2, San Luis, San Carlos, vía Y de Baeza-Lago Agrio [E45].
Antecedentes:	Debido al proceso erosivo desarrollado desde febrero del 2020, el río Quijos (Alto Coca) mantiene en riesgo a varias viviendas y sectores estratégicos, tales como: la Red Estatal Vial [E45], Hidroeléctrica Coca Codo Sinclair, tuberías de SOTE, Poliducto Shushufindi - Quito y OCP. Se mantiene la declaratoria emitida mediante resolución SGR-058-2021 de cambiar el nivel de alerta Naranja a Roja.
Situación actual:	El frente de erosión se estima localizado en la abscisa 6+400 (por confirmar) durante 3 días; aguas abajo, entre los kilómetros 6+400 y 10+000, continúa la erosión lateral en la margen izquierda, aguas arriba de San Carlos, afectando las instalaciones petroleras y poniendo el peligro a la vía E45 en el sector del Mirador y también aguas abajo del río Loco, donde también se afectó las instalaciones petroleras.

REPORTE DE MONITOREO DE AMENAZAS Y EVENTOS ADVERSOS – No. 0488

Fecha y Hora de actualización: domingo, 01 de septiembre de 2024 - 09:49:20 / Página 4 de 10

Afectaciones:	<p>Desde el 2020 a la fecha las afectaciones son las siguientes:</p> <ul style="list-style-type: none"> - Personas afectadas: 115 - Personas afectadas indirectas: 26.804 personas - Personas damnificadas: 51 - Personas evacuadas: 99 - Viviendas afectadas: 14 - Viviendas destruidas: 6 - Bienes públicos afectados (4): 3 corresponden al fenómeno de erosión (rotura de tuberías: SOTE, Poliducto y OCP por el hundimiento ocurrido el 07/04/2020); y 1 tubería de agua potable de San Luis y 1 Torres de soporte de tubería tipo H. - Bienes privados afectados (6): fueron afectados al intentar cruzar el río Marker un bus interprovincial (trans Esmeraldas)(05/09/2023), un camión (10/09/2023), bus interprovincial (Zaracay)(14/09/2023), camioneta (30/10/2023), tráiler y un bus de la Cooperativa Putumayo (24/11/2023) - Puentes destruidos (5): Puente sobre el río Montana, Puente Ventana 2, Puente Piedra Fina 2, Puente colgante San Carlos y Puente sobre el río Marker. - Metros de vía afectadas: 1120 - Ha de Cultivo perdida: 100.03 - Animales de granja afectados y muertos: 3448
Acciones de respuesta:	<p>Ep Petroecuador y OCP implementan las contingencias para superar los eventos de fuerza mayor; OCP contruye dos bypass La Comisión Ejecutora Río Coca - CELEC EP, SNGR, Tenencia Política de Gonzalo Díaz de Pineda, Cuerpo de Bomberos El Chaco y CCGR San Luis realizan monitoreo.</p>
Fuentes de información:	<p>SNGR CZ2 Umeva Napo-Orellana/ Técnico/SNGR CZ2/UGR GAD El Chaco/MDG/Comunidad/CELEC EP/ECU 911/Cuerpo de Bomberos El Chaco</p>

ZONA 3

Incendio Forestal



Localización:	Cotopaxi/ Sigchos / Sigchos/ Cerro El Pulpito, Caserío Las Rosas.
Antecedentes:	El 26/08/2024 se suscitó un incendio forestal en el sector.
Situación actual:	Mediante sobrevuelo con dron calculan área estimada de afectación hasta el momento. El incendio se encuentra activo.
Afectaciones:	- 400 ha de arbustos, pino y vegetación nativa.
Acciones de respuesta:	Brigadas BRIF de Ambato, Latacunga, Guaranda y Riobamba, realizaron la sofocación del flagelo además realizaron una línea de defensa de más de 1000 metros, al momento retornaron a la base a las 19h00 se reunirán en el COE de Sigchos para planificar las actividades para mañana 01/09/2024
Fuentes de información:	CB Sigchos / CB Latacunga / SNGR Unidad de Monitoreo Chimborazo.

Deslizamiento



Localización:	Tungurahua/Baños de Agua Santa/Río Verde/Caserío El Placer, Quilloturo, ref. Vía Baños - Puyo [E30].
Antecedentes:	Debido a las lluvias registradas el 16/06/2024, en el sector se produjo un deslizamiento de magnitud que afecta completamente la vía de primer orden afectó a personas y maquinaria que se encontraba trabajando en el sector. El 21/06/2024, se activó el COE Provincial Tungurahua. SNGR realizó una inspección el 18 de junio 2024.
Situación actual:	Al momento la vía se encuentra parcial habilitada, paso controlado en el sector La Merced puente Bailey
Afectaciones:	<ul style="list-style-type: none"> - 24 personas heridas. - 14 personas fallecidas - 399 familias afectadas (1201 personas) - 271 familias evacuadas - 67 familias damnificadas (217 personas) - 18 viviendas afectadas. - 31 viviendas destruidas. - 10490 metros aproximadamente de vía de primer orden afectado. - 1 puente afectado. - 1 establecimiento de salud afectado (Centro de Salud Río Verde) - 10 bienes públicos afectados. (Postes de alumbrado) - 4 bienes privados destruidos (Vehículos) - 80 % del servicio de agua potable afectado en el cantón Baños (restablecido al 100%.) - 20 % del servicio de energía eléctrica afectado en cantón Baños (restablecido al 100%) <p>Por la emergencia se han activado los siguientes alojamientos temporales:</p> <ul style="list-style-type: none"> • Iglesia Católica 17 familias (57 personas) • Guardería 12 familias (29 personas) • San Vicente ubicado en Baños Cabecera Cantonal 8 familias (25 personas)

REPORTE DE MONITOREO DE AMENAZAS Y EVENTOS ADVERSOS – No. 0488

Fecha y Hora de actualización: domingo, 01 de septiembre de 2024 – 09:49:20 / Página 5 de 10

	<ul style="list-style-type: none"> Fundación Oscar Efrén Reyes 5 familias (14 personas) Casa Sr. Abdón Recalde 6 familias (21 personas) 66,6 ha de cultivos afectados 98,5 ha de cultivos destruidos 3750 animales de granja afectados 3500 animales de granja muertos
Acciones de respuesta:	MAG realizó la entrega de ensilaje. SNGR monitorea el evento, realizó la entrega de asistencia humanitaria y participó de la reunión del COE. SNGR-UGIAR-CZ3 realizó la inspección del predio donde serán reubicadas las familias damnificadas.
Fuentes de información:	SNGR CZ3 Umeva Tunqurahua/CB/GAD Baños/EEASA/UGR GAD Provincial

ZONA 5

Déficit Hídrico



Localización:	Galápagos/ Cantones: Santa Cruz, Isabella, San Cristóbal.
Antecedentes:	Debido a la ausencia de lluvias a nivel provincial, el sector agrícola se ha visto afectado con el debilitamiento de los sembríos, pastos y plantas nativas dejándolos susceptibles a enfermedades y plagas. El MAG indica que la ausencia de lluvias ha ocasionado que a partir del mes de abril no se registren siembras de cultivos a campo abierto. La disponibilidad de pasto para alimentación de los animales se vió afectado en un 70%. El 11/06/2024, El COE Provincial se activó. MAG con base a las razones expuestas en su informe técnico, sugirió que se declare en emergencia al sector y sugirió a los COPAES y COEs Cantonales analizar la situación para futuras declaratorias de emergencias. El 21/06/2024 El COE se reunió para analizar el "INFORME DE ANÁLISIS CLIMÁTICO DEL ARCHIPIÉLAGO DE GALÁPAGOS" elaborado por el INAMHI y el informe del MAG anteriormente mencionado, para tomar acciones sobre la situación del déficit en la provincia. Mediante Resolución NO. 40 de fecha 26 de junio del 2024 el Ministro de Agricultura y Ganadería, Franklin Danilo Palacios declara la emergencia Institucional del Sector Agropecuario en la Provincia de Galápagos por un plazo de 90 días, con base en las razones expuestas en el INFORME TÉCNICO No. 20001.
Situación actual:	Se informó de la presencia de lluvias esporádicas en las últimas dos semanas del mes de agosto en la parte alta de los diferentes cantones las afectaciones en la Provincia han disminuido.
Afectaciones:	- Pasto tropical - 653.86 ha de cultivos destruidos (plátano, naranja, pepinillo, cebolla blanca, cilantro, pasto, braquiaria, maíz duro y tomate riñón). - 4242.24 ha cultivos destruidos (plátano, yuca, cebolla, piña, café, cilantro, maíz duro, naranja, tomate riñón, pepinillo, pasto, braquiaria y misceláneo) - 245 animales de granja afectados (ganado bovino) - 5 animales de granja muertos (ganado bovino) - 104 familias de agricultores afectados - 416 personas afectadas - A la espera de informe técnico por parte del MAG para actualizar afectaciones agropecuarias.
Acciones de respuesta:	- Desde días anteriores se coordinó con Instituciones de la Provincia, GAD'S Cantonales, PP.NN, Armada del Ecuador, Consejo de Gobierno, Cuerpos de Bomberos, la entrega de agua a Productores, priorizando a quienes tienen mayor necesidad de abastecimiento del líquido vital. - MAG gestionó ante la Dirección del Parque Nacional Galápagos el permiso de ingreso a diferentes zonas protegidas para la extracción de pasto elefante, con el fin de picarlo y realizar la entrega de ensilado a diferentes ganaderos con mayor afectación en sus pastizales, y puedan alimentar a sus bovinos, actividad que hasta la presente fecha se la está realizando. - MAG conjuntamente con productores de los diferentes cantones han realizado la limpieza y mantenimiento de los 147 micro reservorios existentes en la Provincia, Santa Cruz 46, San Cristóbal 71, Isabela 26 y Floreana 7. - SNGR se mantiene activo ante éste evento.
Fuentes de información:	SNGR CZ5 Umeva Santa Elena/UPREA Galápagos/MAG Galápagos

ZONA 6

Incendio Forestal



Localización:	Azuay/Nabón/El Progreso/Santa Rosa
Antecedentes:	Desde el 28/08/2024 se encuentra en curso un incendio forestal en el sector.
Situación actual:	El incendio continúa activo. Con fecha 31/08/2024, en horas de la mañana se activó el COE cantonal de Nabón tomando la siguiente resolución: Solicitar a la SNGR CZ6 la activación del Bambi Bucket.
Afectaciones:	- 300 ha de vegetación del lugar (preliminar)
Acciones de respuesta:	Cuerpo de Bomberos Nabón informa que por la hora y topografía se retiran del lugar en horas de la mañana realizará para planificar las acciones a realizar. Técnicos de la Secretaría Nacional de Gestión de Riesgos CZ6 se movilizaron al lugar del evento para brindar asesoramiento en las acciones de respuesta al evento. PMU realizó levantamiento de información determinando una afectación preliminar de 300 ha, adicional Bomberos Oña colabora en labores de sofocación

REPORTE DE MONITOREO DE AMENAZAS Y EVENTOS ADVERSOS – No. 0488

Fecha y Hora de actualización: domingo, 01 de septiembre de 2024 - 09:49:20 / Página 6 de 10

	<p>La Brigada de Refuerzo de Incendios Forestales - BRIF Austro combaten el incendio forestal en apoyo a Cuerpo de Bomberos Nabón. Cuerpo de Bomberos Nabón activó en Puesto de Mando Unificado, adicional informa en conjunto con personal de FFAA, Cuerpo de Bomberos Girón, personal de GAD Cantonal Nabón y personal de GAD Provincial continúan las labores de combate al incendio forestal. Con fecha 30/08/2024. Técnicos de la Secretaría Nacional de Gestión de Riesgos CZ6 se movilizaron al punto para brindar asesoramiento en las acciones de respuesta al evento.</p> <p>Policía Nacional, Comisión de Tránsito, Teniente Política y Jefe Político colaboran con la seguridad del personal que labora en las tareas de sofocación.</p> <p>Con fecha 29/08/2024 Directora y técnico de la SNGR CZ6 realizaron evaluación en la zona del evento, adicional gestionaron apoyo de FFAA.</p> <p>Cuerpo de Bomberos Nabón con apoyo de Bomberos Oña, Bomberos Girón, Teniente Política de Nabón, la Comunidad y FFAA realizaron labores de sofocación y liquidación.</p> <p>GAD Provincial y GAD Cantonal de Nabón, colaboraron con personal y tanqueros. Adicional Cuerpo de Bomberos Cuenca colaboró con un tanquero.</p> <p>CB Nabón/SNGR Unidad de Monitoreo Azuay-Cañar</p>
Fuentes de información:	



Deslizamiento

Localización:	Azuay/Santa Isabel/Santa Isabel/La Cría.
Antecedentes:	<p>El 03/06/2022, se suscitó un deslizamiento producto de la saturación del suelo originado por la combinación del deficiente sistema de riego en el sector, del taponamiento de diferentes quebradas y la deficiencia en el drenaje del terreno.</p> <p>El 06/04/2023, la SNGR emitió el cambio a ALERTA NARANJA</p> <p>El 20/06/2023 MIES entregó Bonos de Contingencia a 22 familias afectadas de la comunidad La Cría.</p> <p>Con fecha 26/01/2024 se realizó la activación del COE Provincial Azuay para realizar el seguimiento del evento y establecer acciones.</p>
Situación actual:	<p>Gestor del alojamiento temporal "San Isidro" informa que 3 familias de 9 personas se desplazaron del albergue, adicional menciona que al momento se encuentra acogida 1 familia de 1 persona.</p>
Afectaciones:	<ul style="list-style-type: none"> -44 viviendas afectadas -44 familias afectadas -178 personas afectadas -8 viviendas destruidas -8 familias damnificadas -25 personas damnificadas (permanecen en casa de familias acogientes) -38 familias evacuadas. -130 personas evacuadas (albergue temporal) (Con fecha 09/05/2024 se encuentran en el albergue 1 familias de 1 persona) -1 bien privado afectado (capilla) -1 bien público afectado (casa comunal) -1 bien público afectado (cancha central) -3 bienes privados afectados (predios)
Acciones de respuesta:	UGR Santa Isabel en conjunto con SGR CZ6 realizan acciones de atención a la emergencia
Fuentes de información:	SNGR CZ6 Umeva Azuay-Cañar.

ZONA 7



Incendio Forestal

Localización:	Loja/Gonzanamá/Nambacola/ varios sectores: San Vicente, Peña Negra, Inbinuma, Chonta y Potrerillos.
Antecedentes:	<p>Desde el 29/08/2024 se encuentra en curso un incendio forestal en el sector.</p> <p>COE Cantonal de Gonzanamá se declara en sesión permanente hasta culminar el evento.</p>
Situación actual:	El flagelo continúa activo
Afectaciones:	<ul style="list-style-type: none"> - 684.87 hectáreas aproximadamente de vegetación nativa, pastizal y bosque de pino (Mediante levantamiento de información satelital FIRMS NASA) - El 20% del servicio de agua potable está afectado debido a daños en la tubería causados por el flagelo.
Acciones de respuesta:	<p>El 31/08/2024 Helicóptero LAMA de las FF.AA con sistema Bambi bucket realizó 27 descargas de agua (500 litros c/u).</p> <p>El 30/08/2024 Helicóptero LAMA de las FF.AA con sistema Bambi bucket realizó 11 descargas de agua (500 litros c/u).</p> <ul style="list-style-type: none"> - Cuerpo de Bomberos de Gonzanamá continúan labores de liquidación y sofocación del flagelo. -Cuerpo de Bomberos de Chaguarpamba apoyó en la liquidación del flagelo. -COE Cantonal se reunió el 29/08/2024 y se declaró en sesión permanente. -Técnico de UGR Gonzanamá realiza el levantamiento y actualización de información. -SNGR realiza constante monitoreo.

REPORTE DE MONITOREO DE AMENAZAS Y EVENTOS ADVERSOS – No. 0488

Fecha y Hora de actualización: domingo, 01 de septiembre de 2024 - 09:49:20 / Página 7 de 10

Fuentes de información:	SNGR UMEVA Loja-Zamora Chinchipe – SNGR/Consola CB
--------------------------------	--

Incendio Forestal

Localización:	Loja/Saraguro/Tablón/Valle Hermoso
Antecedentes:	Desde el 29/08/2024 se encuentra en curso un incendio forestal en el sector.
Situación actual:	El flagelo se encuentra liquidado en su totalidad
Afectaciones:	- 204 ha de vegetación nativa (Mediante levantamiento de información satelital FIRMS NASA)
Acciones de respuesta:	Cuerpo de Bomberos de Saraguro culminó con labores de sofocación y liquidación del flagelo.
Fuentes de información:	SNGR UMEVA Loja-Zamora Chinchipe – SNGR/Consola CB

Incendio Forestal

Localización:	Loja/Quilanga/Parroquias: San Antonio de las Aradas y Fundochamba/Varios sectores (Valdivia, Santa Rosa, El Limón, El Sauce, La Libertad y Naranjito)
Antecedentes:	Se produjo un incendio forestal en el sector. -COE Provincial se declara en sesión permanente hasta culminar el evento. -Se instala Sala Situacional por el evento de incendio forestal.
Situación actual:	Incendio forestal activo Ministerio de Defensa y el Comando Conjunto de las FF.AA ha activado el Sistema de Cooperación entre las Fuerzas Aéreas Americanas "SICODFAA", con la Fuerza aérea Peruana para liquidación del flagelo Durante el transcurso del día se realizará el registro de el numero de descargas y galones por descarga PMU activado en el Cantón Catamayo, para coordinar recursos del vecino país Perú
Afectaciones:	-3 personas heridas (2 bomberos y 1 comunero, al momento su estado de salud es estable) -20 familias afectadas conformadas por 46 personas afectadas -50 familias afectadas, de las cuales 25 familias conformadas por 100 personas fueron evacuadas a casa de familias acogientes. (En fase de actualización de información) -38 familias damnificadas conformadas por 107 personas -10 familias damnificadas de las cuales 4 familias conformadas por 13 personas se encuentran en casa de familias acogientes) -2 familias conformadas por tres personas que fueron albergadas temporalmente en el Refugio ubicado en las Esc. Miguel Antoleano Salinas y retornaron a sus viviendas. -147 personas afectadas (recibieron atención pre-hospitalaria) -60% de Servicio de Agua Potable Afectado -4856,04 hectáreas de vegetación nativa, bosque de pino y pajonal (Mediante FIRMS NASA, la evaluación real se realizará en campo post incendio) -20.000 pollos de granjas avícolas. -10 cabezas de ganado muertas. -300 cabezas de ganado afectadas (Sin fuente de alimento) -24 productores con afectaciones agrarias (En fase de actualización de información) -5 viviendas afectadas. 10 viviendas destruidas 5 viviendas se encuentran habitadas y 5 chozas deshabitadas consumidas en terrenos afectados -10 viviendas destruidas en su totalidad. -Daños de bienes privados (En fase de actualización de información)
Acciones de respuesta:	-Aviones de la Fuerza Aérea Peruana, realizan descargas de agua para liquidación del flagelo, durante el día se llevará registro del número de galones y descargas -El albergue en la Esc. Miguel Antoleano Salinas fue cerrado ya que las familias retornaron a sus viviendas. -Personal técnico del MAG realizó el levantamiento de información y daños -Helicóptero LAMA de las FF.AA con sistema Bambi bucket realizó 4 descargas de agua (500 litros c/u) -Se encuentra activado el PMU en la casa comunal de San Antonio de las Aradas, coordinando acciones. -El 29/08/2024 se activó la BRIF de la provincia de Cañar y El Oro para colaborar en la liquidación y sofocación del flagelo. -El 28/08/2024 se reunió COE Provincial de Loja y se declara en sesión permanente hasta culminar el evento. -El 25/08/2024 se reunió COE Cantonal de Quilanga. -El 24/08/2024 se reunió el COE Parroquial de San Antonio de las Aradas para coordinar acciones de respuesta. SNGR coordinó movilización de un helicóptero de la FAE con sistema Bambi bucket para la sofocación y liquidación del flagelo. -Bomberos de Pindal, Puyango, Zamora, Yantzaza y Santo Domingo de los Tsáchilas conjuntamente con FF.AA colaboran en labores de liquidación del flagelo a Bomberos Quilanga. -Gobierno Provincial de Loja movilizó recursos para realizar tareas de limpieza, construcción de fosas y movilización de materiales. -Policía Nacional colabora con tareas de liquidación y continúa realizando control y seguridad ciudadana. -MSP brinda atención pre-hospitalaria. -Ministerio del Ambiente realiza monitoreo del evento.

REPORTE DE MONITOREO DE AMENAZAS Y EVENTOS ADVERSOS - No. 0488

Fecha y Hora de actualización: domingo, 01 de septiembre de 2024 - 09:49:20 / Página 8 de 10

Fuentes de información:

-Secretario Nacional, Coordinador Zonal y personal técnico de SNGR coordinan acciones de atención del evento.
SNGR UMEVA Loja-Zamora Chinchipe - SNGR/Consola CB

3. Monitoreo de estado de vías afectadas por eventos peligrosos

01 VÍA DE PRIMER ORDEN CERRADA:

No.	Provincia	Cantón	Parroquia	Sector/Vía	Evento Peligroso	Afectación (mts lineales)	Fecha del evento	Vías alternas
1	Chimborazo	Alausí	Alausí	Casual y Nuevo Alausí, vía Alausí - Guamate [E-35]	DESLIZAMIENTO	2320	26/03/2023	* Guamate -García Moreno - Sibambe - Alausí. * Charicando - Cherlo - Guasuntos - Alausí. * Tixán - Pueblo Viejo - Alausí, para vehículos hasta 3.5 toneladas.

31 VÍAS DE PRIMER ORDEN PARCIALMENTE HABILITADAS:

No.	Provincia	Cantón	Parroquia	Sector/Vía	Evento Peligroso	Afectación (mts lineales)	Fecha del evento	Vías alternas
1	Napo	Quijos	Cuyuja	Chuzalongo, Maspa, Yahuana, Laurel, Vía Baeza - Pífo [E20]	DESLIZAMIENTO	100	16/06/2024	Ninguna
2	Napo	Quijos	Cuyuja	El Laurel, Vía Y de Baeza - Papallacta [E20]	SOCAVAMIENTO	--	21/06/2024	Ninguna
3	Tungurahua	Baños de Agua Santa	Río Verde	El Placer, Quilloturo, vía Baños - Puyo [E30]	DESLIZAMIENTO		16/06/2024	Ninguna
4	Bolívar	Chillanes	Chillanes	Km 31, vía Chillanes-Bucay	DESLIZAMIENTO	15	27/05/2024	Ninguna
5	Napo	El Chaco	Gonzalo Díaz de Pineda	Piedra Fina, vía El Chaco-Reventador [E45]	SOCAVAMIENTO	--	20/05/2024	Ninguna
6	Santo Domingo de los Tsáchilas	La Concordia	La Concordia	En la entrada a la parroquia la Villegas vía de primer orden la Concordia - Monterrey	SOCAVAMIENTO	30	19/02/2024	Vía Antigua La Villegas- Monterrey/ Ka Concordia- Plan Piloto- Las Villegas - Monterrey
7	Cotopaxi	Pujilí	Tingo	Tacajaló ingreso a la Esperanza, vía Pujilí - La Maná [E-30]	DESLIZAMIENTO	--	31/01/2024	Ninguna
8	Los Ríos	Babahoyo	Pimocha	Puente de Los Gemelos	SOCAVAMIENTO	6	19/01/2024	Ninguna
9	Imbabura	Ibarra	Carolina	San Jerónimo-Guadual; vía Salinas - Lita km 114 [E10]	DESLIZAMIENTO	125	22/12/2023	Ninguna
10	Morona Santiago	Limón Indanza	General Leonidas Plaza Gutiérrez (Limón)	Loma de la Virgen, vía Plan de Milagro-Gualaceo	DESLIZAMIENTO	26	12/12/2023	Cuenca-Guarumales-Méndez-Limón Indanza-Plan de Milagro.
11	Tungurahua	Baños de Agua Santa	Río Verde	San Jorge, vía Baños - Puyo [E30]	SOCAVAMIENTO	100	16/7/2023	Ninguna
12	Tungurahua	Baños de Agua Santa	Ulba	Agoyán, vía Baños - Puyo [E-30]	SOCAVAMIENTO	30	27/6/2023	Ninguna
13	Esmeraldas	Quinindé	Malimpia	Malimpia, E20 pasando el basurero a mano derecha	SOCAVAMIENTO	30	03/04/2023	Ninguna
14	Morona Santiago	Limón Indanza	Yunganza (Cab. En el rosario)	Km 35, El Rosario, vía Bella Unión - Limón [E45]	DESLIZAMIENTO	30	04/03/2023	Ninguna
15	Azuay	Sevilla de Oro	Palmas	km 76, Vía Paute Guarumales Méndez [E-40]	DESLIZAMIENTO	25	5/09/2022	Ninguna
16	Azuay	Sevilla de Oro	Palmas	km 61, Vía Paute Guarumales Méndez [E-40]	SOCAVAMIENTO	35	30/08/2022	Ninguna
17	Manabí	Puerto López	Salango	La Rinconada 5 Cerros, vía Puerto López - Santa Elena [E15].	HUNDIMIENTO	4	28/08/2022	Ninguna
18	Manabí	Sucre	Leonidas Plaza	Km 19, San Agustín-Tosagua [E-383]	SUBSIDENCIA	150	14/08/2022	Ninguna
19	Morona Santiago	Sucúa	Asunción	Sector paso Carreño [E45]	SOCAVAMIENTO	5	18/05/2022	Ninguna
20	Pichincha	Mejía	Manuel Cornejo A.	km 38 + 600, vía Alóag - Unión del Toachi [E20]	HUNDIMIENTO	15	25/02/2022	Ninguna
21	Esmeraldas	Quinindé	Rosa Zarate (Quinindé)	Km 68 Los Vergeles, vía Esmeraldas - Quinindé [E20]	HUNDIMIENTO	40	8/02/2022	Ninguna

REPORTE DE MONITOREO DE AMENAZAS Y EVENTOS ADVERSOS - No. 0488

Fecha y Hora de actualización: domingo, 01 de septiembre de 2024 - 09:49:20 / Página 9 de 10

No.	Provincia	Cantón	Parroquia	Sector/Vía	Evento Peligroso	Afectación (mts lineales)	Fecha del evento	Vías alternas
22	Imbabura	Ibarra	Carolina	San Jerónimo; vía Salinas - Lita [E 10]	DESPLAZAMIENTO	225	22/12/2021	1- Ruta desde la E10 Guallupe - San Juan de Lachas (Carchi) - por la E 182 Gualchan - Chical - Maldonado - Tulcán - Ibarra, 2- Para vehículos livianos, E10 desde San Jerónimo - Buenos Aires - Cahuasquí - Tumbabiro.
23	Cañar	Cañar	Ingapirca	Vía El tambo - Ingapirca - Honorato Vásquez km 8+100, km 15.	DESPLAZAMIENTO	100	24/11/2021	Ninguna
24	Morona Santiago	Morona	Macas, cabecera cantonal y capital provincial	Vía Macas-Puyo [E45], tramo puente sobre el río Copueno-puente sobre el río Upano	SOCAVAMIENTO	180	16/05/2021	Ninguna
25	Napo	El Chaco	Gonzalo Díaz De Pineda (El Bombón)	San Rafael, Piedra Fina, San Luis, San Carlos, Vía Y de Baeza-Lago Agrío [E45]	SOCAVAMIENTO	1040	2/02/2020	Lago Agrío - Coca - Y de Narupa - Tena - Ambato - Quito
26	Morona Santiago	Santiago	Patuca	Loma Seca vía Patuca - Santiago [E40]	SOCAVAMIENTO	15	15/01/2020	Ninguna
27	Morona Santiago	Tiwintza	San José de Morona	Shaime, vía Santiago-San José de Morona [E40]	COLAPSOESTRUCTURA	170	13/05/2020	Ninguna
28	Morona Santiago	Tiwintza	Santiago, cabecera cantonal	Km 75, Yapapas, vía Entronque a Santiago de Méndez - Santiago [E40]	DESPLAZAMIENTO	70	16/05/2020	Ninguna
29	Morona Santiago	Tiwintza	Santiago, cabecera cantonal	Palomino km 68, vía Santiago-San José de Morona [E40]	SOCAVAMIENTO	70	16/05/2020	Ninguna
30	Morona Santiago	Morona	Macas, cabecera cantonal y capital provincial	Puente sobre el río Upano, vía Macas-Puyo-[E45]	SOCAVAMIENTO	57	21/06/2020	Ninguna
31	Morona Santiago	Tiwintza	Santiago, cabecera cantonal	Yapapas, vía Entronque a Santiago de Méndez - Santiago [E40]	SOCAVAMIENTO	50	21/08/2020	Ninguna

07 VÍAS DE SEGUNDO ORDEN CERRADAS:

No.	Provincia	Cantón	Parroquia	Sector/Vía	Evento Peligroso	Afectación (mts lineales)	Fecha del evento	Vías alternas
1	Tungurahua	Baños	Llíga	Capa Rosada, vía Baños- Puñapi-Patate aproximadamente a 2 km de Baños	SOCAVAMIENTO	500	16/06/2024	Ninguna
2	Cañar	Biblian	Nazón	San Roque	INUNDACIÓN	100	16/06/2024	Ninguna
3	Santa Elena	Salinas	Anconcito	Vía al Puerto Pesquero	SOCAVAMIENTO	--	14/03/2023	Ninguna
4	Pichincha	Quito	Conacoto	Calles Hermano Miguel y Panzaleo, cruce de vías	SOCAVAMIENTO	30	28/02/2022	Ninguna
5	Azuay	Nabón	Nabón	Rosas, Bellavista, Tamboloma, Chunazana	DESPLAZAMIENTO	50	14/03/2021	Corraleja-Yasudel-Susudel
6	Imbabura	Pimampiro	Pimampiro, Cabecera Cantonal	San José de Aloburo	DESPLAZAMIENTO	500	09/11/2021	Vía Narchimbuela - Pimampiro
7	Pichincha	Mejía	Tambillo	El Murco - Pasando la escuela Carlos Freire Larrea	INUNDACIÓN	---	11/04/2022	Ninguna

05 VÍAS DE SEGUNDO ORDEN PARCIALMENTE HABILITADAS:

No	Provincia	Cantón	Parroquia	Sector/Vía	Evento Peligroso	Afectación (mts lineales)	Fecha del evento	Vías alternas
1	Pichincha	Quito	Guangopolo	Vía Intervalles a 3 Km de la Ruta Viva	DESPLAZAMIENTO	--	01/09/2024	Ninguna
2	Chimborazo	Guano	La Matriz	Pungal Grande, vía Riobamba - Penipe [E-490].	ALUVIÓN	---	20/08/2024	Ninguna
3	Napo	Tena	Ahuano	Ahuano, vía Ahuano-Campana Cocha	SOCAVAMIENTO	--	02/07/2024	Ninguna
4	Napo	Tena	Chontapunta	Unión Lojana, Vía Chonta Punta- Los Zorros-Límite con Orellana [E436A]	SOCAVAMIENTO	--	29/05/2024	Ninguna
5	Chimborazo	Pallatanga	Pallatanga	Jiménez, vía Jiménez - Pallatanga	SOCAVAMIENTO	--	27/05/2023	Ninguna

08 VÍAS DE TERCER ORDEN CERRADAS:

REPORTE DE MONITOREO DE AMENAZAS Y EVENTOS ADVERSOS - No. 0488

Fecha y Hora de actualización: domingo, 01 de septiembre de 2024 - 09:49:20 / Página 10 de 10

No.	Provincia	Cantón	Parroquia	Sector/Vía	Evento Peligroso	Afectación (mts lineales)	Fecha del evento	Vías alternas
1	Pichincha	Cayambe	Juan Montalvo	Río Guachalá - vía a la Josefina	INUNDACIÓN	100	16/06/2024	Ninguna
2	Pastaza	Pastaza	Simón Bolívar	Los Tayos, Chumpi, Peas	INUNDACIÓN	10	16/06/2024	Ninguna
3	Chimborazo	Penipe	El Altar	Palitahua, vía Penipe-Palitahua	SOCAVAMIENTO	--	16/06/2024	Ninguna
4	Imbabura	Cotacachi	Peñaherrera	El Cristal, vía Peñaherrera - Villaflores	DESPLAZAMIENTO	50	19/12/2023	Ninguna
5	Pichincha	Mejía	Tambillo	Ushco, vía Tambillo - Panamericana Sur	INUNDACIÓN	20	10/04/2022	Ninguna
6	Pichincha	Mejía	Manuel Cornejo Astorga (Tandapi)	Vía de ingreso a las Comunidades Peñas Blancas, El Paraíso, El Mirador y San Francisco	DESPLAZAMIENTO	140	08/02/2022	Ninguna
7	Morona Santiago	Morona	Sinai	Playas de San Luis, vía Santa María Tunants-Playas de San Luis-Quinta Cooperativa	INUNDACIÓN	3884	02/05/2021	Ninguna
8	Azuay	Cuenca	Nulti	Pasto Romero, vía al centro Parroquial	DESPLAZAMIENTO	30	16/04/2021	Ninguna

05 VÍAS DE TERCER ORDEN PARCIALMENTE HABILITADAS:

No.	Provincia	Cantón	Parroquia	Sector/Vía	Evento Peligroso	Afectación (mts lineales)	Fecha del evento	Vías alternas
1	Chimborazo	Riobamba	Pungalá	Complejo Turístico Las Rocas, Punin Guayco, Misniag, Peltetec, Alao Lactapamba, Alao San Antonio vía Pungalá - Alao	ALUVIÓN	--	16/06/2024	Ninguna
2	Chimborazo	Penipe	Bilbao	Yuibug Chico, antigua vía Penipe - Baños	ALUVIÓN	--	16/06/2024	Ninguna
3	Pichincha	Cayambe	Cangahua	vía Larcachaca- Oyacachi (Moras, Hierba Buena), Yacuchupa- Sayaro; sectores Chitachaca y Guanguilquí	DESPLAZAMIENTO	600	16/06/2024	Ninguna
4	Chimborazo	Penipe	La Candelaria	Penipe - La Candelaria	ALUVIÓN	--	16/06/2024	Ninguna
5	Azuay	Pucará	Pucará	Km 2.5 de la vía Minas-Tablón-Pucará	SOCAVAMIENTO	60	27/05/2024	Ninguna

Reporte generado por la Dirección de Monitoreo de Eventos Adversos de la Secretaría Nacional de Gestión de Riesgos.

Reporte elaborado por:

Nombre: Joao Aspiazu-Digitador Nacional de Eventos Adversos
Correo electrónico: Luis.aspiazu@gestionderiesgos.gob.ec
Teléfono: 042593500 ext. 1605

Reporte revisado por:

Nombre: - Victor Sanchez - Analista de Monitoreo de Eventos Adversos
Correo electrónico: victor.sanchez@gestionderiesgos.gob.ec
Teléfono: 042593500 ext. 1603

Para ser agregado o removido de esta lista de destinatarios, por favor envíe un correo electrónico a sala.nacional@gestionderiesgos.gob.ec
Para más información, visite nuestro sitio web: <https://www.gestionderiesgos.gob.ec/reportes-de-monitoreo-de-amenazas-y-eventos-peligrosos/>