

Desde el 01 de enero de 2024 hasta la fecha, se han registrado **5.115** incendios forestales (INF) que han ocasionado la pérdida de **65.868,84** hectáreas de cobertura vegetal. Las provincias que reportan la mayor afectación en hectáreas quemadas por incendios forestales son: **Loja, Azuay, Pichincha, Chimborazo, Carchi, Cotopaxi**

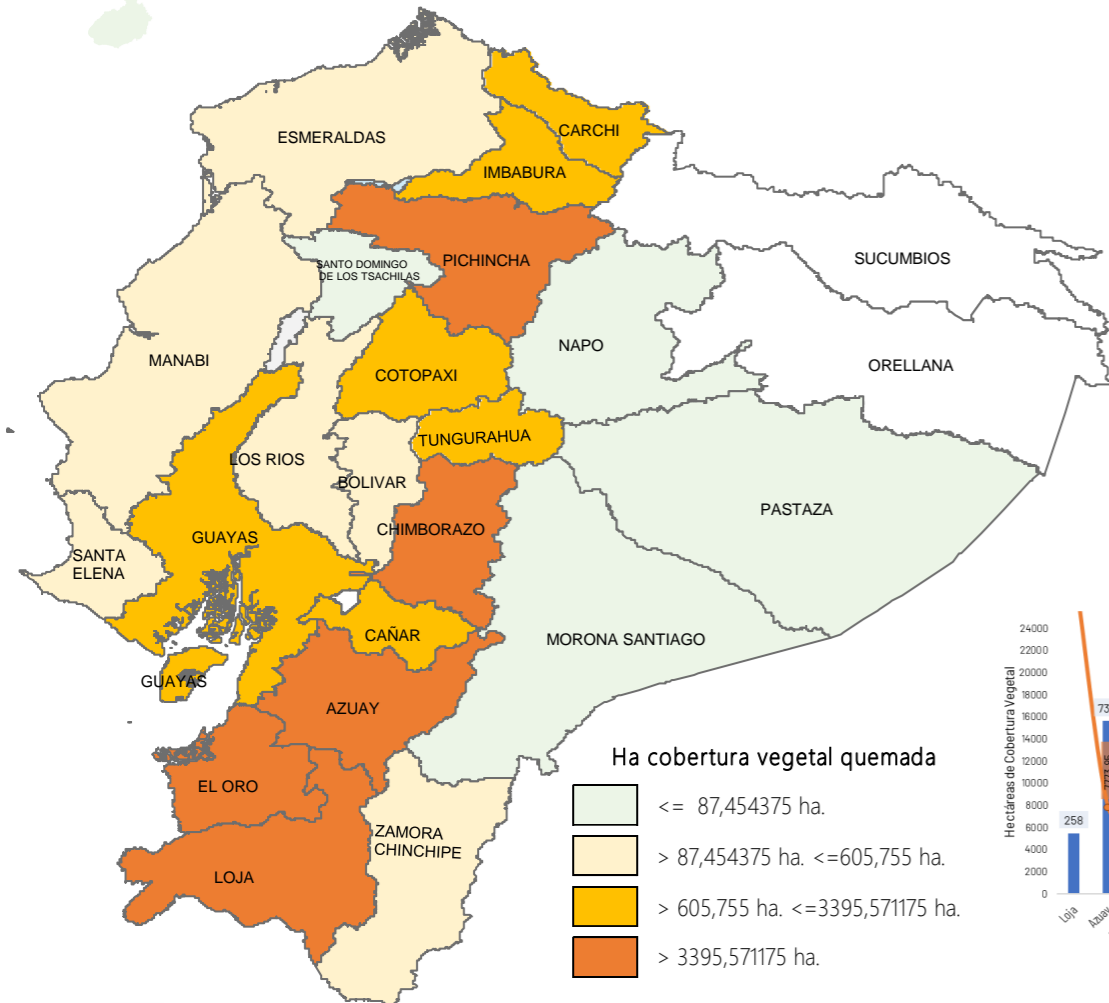

No. Incendios por nivel de afectación

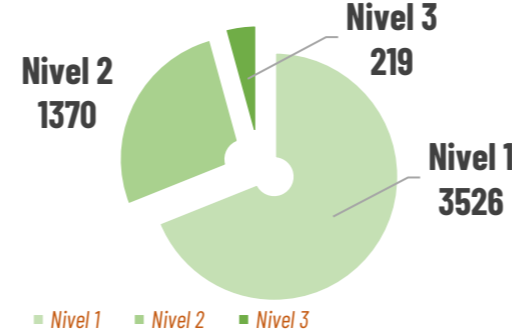

Nivel 1 = afectación hasta 2 hectáreas
 Nivel 2 = afectación mayor a 2 y menor igual a 30 hectáreas
 Nivel 3 = afectación mayor a 30 hectáreas

Nro. de Incendios Forestales vs. Ha. de Cobertura Vegetal Quemada

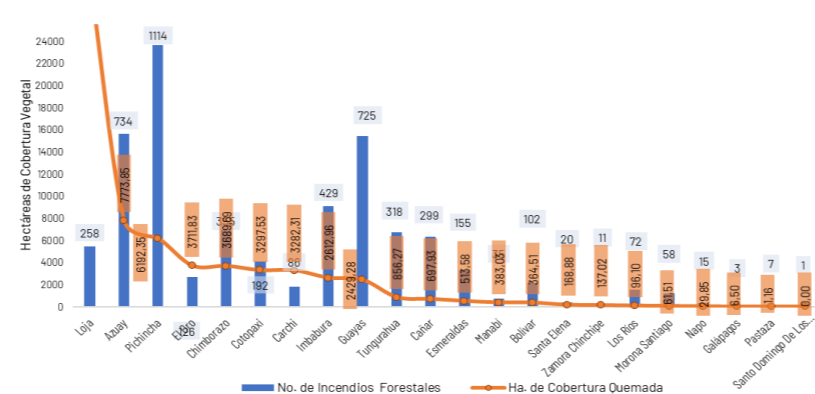

Detalle de afectaciones a nivel provincia

Provincia	No. Incendios	Ha. Quemadas	Personas fallecidas	Personas heridas	Personas Damnificadas	Personas Afectadas	Animales afectados	Animales muertos
Loja	258	29.562,70	0	7	229	253	3725	12637
Azuay	734	7.773,85	0	5	0	632	20	20
Pichincha	1114	6.192,35	1	27	16	173	407	32003
Chimborazo	355	3.689,69	0	0	0	0	0	0
Carchi	86	3.282,31	2	1	0	5	0	0
Cotopaxi	192	3.297,53	0	2	0	421	290	0
Imbabura	429	2.612,96	0	0	0	8	0	105
Guayas	725	2.429,28	0	0	0	0	0	0
El Oro	126	3.711,83	1	0	0	0	0	0
Tungurahua	318	856,27	0	1	0	0	0	0
Cañar	299	697,93	0	1	0	0	0	0
Esmeraldas	155	513,58	0	0	0	7	0	0
Bolívar	102	364,51	0	1	0	12	0	0
Manabí	35	383,03	0	0	0	0	0	0
Santa Elena	20	168,88	1	0	0	0	0	0
Zamora Chinchipe	11	137,02	0	0	0	0	0	0
Los Ríos	72	96,10	0	0	0	0	0	0
Morona Santiago	58	61,51	0	0	0	0	0	0
Napo	15	29,85	0	0	0	0	0	0
Pastaza	7	1,16	1	0	0	0	0	0
Galápagos	3	6,50	0	0	0	0	0	0
Santo Domingo de	1	0,00	0	0	0	0	0	0
Sucumbios	0	0,00	0	0	0	0	0	0
Orellana	0	0,00	0	0	0	0	0	0
Total	5115	65.868,84	6	45	245	1.511	4.442	44.765

Para la atención de incendios forestales se activaron los siguientes COE:

4 COE Provinciales

- 25/09/2024: Chimborazo
- 16/19/2024: Cotopaxi
- 28/08/2024: Loja
- 28/01/2024: Carchi

3 Declaratorias de Emergencia

- 25/09/2024 Distrito Metropolitano de Quito
- 12/09/2024 cantón Sigchos
- 28/08/2024 cantón Quilanga

26 COE Cantonales

- Cuenca 16/11/2024 (activo)
- Saraguro 15/11/2024 (activo)
- Paltas 13/11/2024 (activo)
- Loja 11/11/2024 (activo)
- Nabón 08/11/2024 (activo)
- Sigsig 05/11/2024 (activo)
- Latacunga 26/09/2024 (cerrado)
- Cayambe 26/09/2024 (Cerrado)
- Quito 24/09/2024 (activo)
- Espejo 20/09/2024 (cerrado)
- Calvas 17/09/2024 (activo)
- Catamayo 12/9/2024 (activo)
- Mejía 09/09/2024 (Cerrado)
- Ruminahui 05/09/2024 (Cerrado)
- Alausi 05/09/2024 (activo)
- Quito 04/09/2024 (Cerrado)
- Urcuquí 03/09/2024 (cerrado)
- Loja 02/09/2024 (cerrado)
- Gonzanamá 31/08/2024 (activo)
- Nabón 31/08/2024 (cerrado)
- San Fernando 29/08/2024 (Cerrado)
- Sigchos 26/08/2024 (cerrado)
- Quilanga 25/08/2024 (Activo)
- Santa Isabel 19/07/2024 (Cerrado)
- Girón 17/07/2024 (Cerrado)
- Espejo 27/01/2024 (Cerrado)

Predicción de focos de calor - INAMHI

De acuerdo al Boletín Meteorológico Nro. 62 de con estatus de Advertencia, emitido por el INAMHI Entre el 16 de noviembre hasta el 19 de noviembre persiste el incremento de la temperaturas y Radiación Ultravioleta durante la mañana y primeras horas de la tarde en el interior de la región Costa y centro – sur del Callejón Interandino.

Estas condiciones sumado con el bajo contenido de humedad y ráfagas de viento moderadas y fuertes, incrementa el riesgo de ocurrencia de incendios forestales en ciertas zonas (zonas delimitadas con líneas diagonales en color rojo en el mapa de amenaza). Los días con mayor temperatura

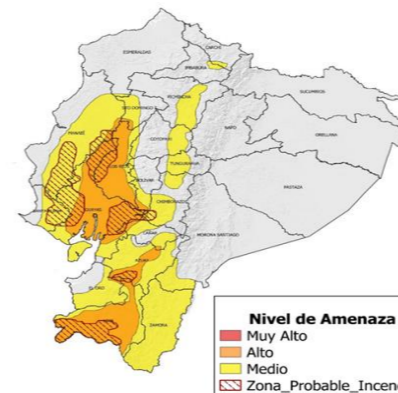

Movilizaciones aéreas



103
Intervenciones aéreas



1519
Descargas de agua

1.451.203
Total litros descargados



A nivel nacional a la hora de corte del presente reporte, se registran 17 incendios forestales activos y 5 controlados:

A nivel nacional a la hora de corte del presente reporte, de han realizado 28 activaciones de BRIF:

Incendios Activos

Incendios Controlados

17

5



Provincia	Cantón	Parroquia	Sector	Fecha Evento	BRIF	Fecha de Activación	Fecha de Corte
Azuay	Girón	Asunción	Pichanillas	17/7/2024	Austo	18/7/2024	19/7/2024
		San Joaquín	Pucán - Osochapana	28/7/2024	Cuenca	18/7/2024	20/7/2024
	Cuenca	Molleturo	Arquillo	16/11/2024	Cañar	29/7/2024	30/7/2024
		El Progreso	Santa Rosa	28/8/2024	Quito	16/11/2024	---
Carchi	Espejo	La Libertad	Payurco - El Salado zona de amortiguamiento de la Reserva Ecológica El Ángel	25/1/2024	Austo	30/8/2024	1/9/2024
Cotopaxi	Sigchos	Sigchos	El Pulpito	26/8/2024	Quito	28/1/2024	30/1/2024
					Riobamba	28/1/2024	30/1/2024
					Ambato	29/8/2024	1/9/2024
					Latacunga	29/8/2024	1/9/2024
					Guaranda	29/8/2024	1/9/2024
					Riobamba	29/8/2024	2/9/2024
					Quito	1/9/2024	5/9/2024
					Los Rios	12/9/2024	17/9/2024
					Latacunga	17/09/2024	20/9/2024
					Guaranda	17/09/2024	20/9/2024
El Oro	Chilla	Chilla	Cerro Portete	15/7/2024	El Oro 1	17/7/2024	18/7/2024
					El Oro 2	17/7/2024	18/7/2024
					Austo	17/7/2024	18/7/2024
Loja	Loja	San Pedro de Vilcabamba	Varios Sectores	17/11/2024	Quito	17/11/2024	19/9/2024
		Calvas	Cerro Tun Tun	17/09/2024	El Oro 1	19/9/2024	20/9/2024
		Quilanga	San Antonio de Las Aradas	23/8/2024	Cañar	29/8/2024	2/9/2024
Pichincha	Quito	Mejía	Noroeste del Ilinizas y dentro de la Reserva Ecológica Los Ilinizas (atrás del cerro Pílo)	07/11/2024	Quito	08/11/2024	08/11/2024
		Pílo	Itucachi	4/9/2024	Ambato	5/9/2024	9/9/2024
		Cumbayá	Ingreso a Guápulo, parte del Parque Metropolitano Guaniquitaca	24/09/2024	Riobamba	24/09/2024	27/09/2024
Cotopaxi	Latacunga	Alaquez	Bosque de aglomerados (páramos de Pansache)	23/09/2024	Ambato	25/09/2024	27/09/2024
					Manta	25/09/2024	27/09/2024
					Portoviejo	25/09/2024	27/09/2024

17 incendios forestales activos								
Eventos de alto impacto	No.	Provincia	Cantón	Parroquia	Sector	Afectación (ha)	Fecha del evento	Observaciones
	01	Manabí	Santa Ana	Santa Ana	Parte trasera del cementerio general	---	17/11/2024	Cuerpo de Bomberos Santa Ana y Portoviejo en el sitio realizan trabajos de control y liquidación del flagelo.
	02	Chimborazo	Riobamba	Pungalá	Molobog	---	17/11/2024	Cuerpo de Bomberos Riobamba realiza las labores de sofocación del flagelo.
	03	Chimborazo	Riobamba	San Luis	por la vía Riobamba - Cebadas - Macas	---	17/11/2024	Cuerpo de Bomberos Riobamba realiza las labores de sofocación del flagelo.
	04	Azuay	Sigsig	Ludo	Sasar	---	17/11/2024	Cuerpo de Bomberos Sigsig realiza labores de sofocación y liquidación.
	05	Azuay	Nabón	Cochapata	El Mozo	---	16/11/2024	Cuerpo de Bomberos de Nabón realiza las labores de sofocación.
	06	Azuay	Cuenca	Molleturo	Arquillo	---	16/11/2024	SNGR activo a BRIF Quito en apoyo al combate del forestal quienes horas de la mañana y junto a personal de Cuerpo de Bomberos Cuenca iniciaron labores de sofocación.
	07	Azuay	Santa Isabel	Santa Isabel	Huasipamba	8	16/11/2024	Cuerpo de Bomberos Santa Isabel y comuneros del sector continúan con las labores de sofocación del flagelo.
	08	El Oro	Zaruma	Guanazan	Cerro Corredores	300	14/11/2024	Cuerpo de Bomberos de Zaruma realizó monitoreo y al momento retorna a base. Además, continuarán con las actividades el día de mañana 18/11/2024.
	09	Loja	Loja	San Sebastián	Zamora Huaico Alto	135	14/11/2024	Helicóptero M17 de la Fuerza Área del Perú (FAP) realizó dos descargas de agua (3000 litros c/u) para liquidación del flagelo. Cuerpo de Bomberos Loja, continúan realizando labores de sofocación y liquidación del flagelo.
	10	Loja	Loja	El Valle	Jipiro Alto	375.5	13/11/2024	Cuerpo de Bomberos Loja, continúan realizando labores de sofocación y liquidación del flagelo.
	11	Loja	Loja	Chquiribamba	Cerro Santa Bárbara	45	13/11/2024	Cuerpo de Bomberos Loja, continúan realizando labores de sofocación y liquidación del flagelo. Comuneros del sector continúan apoyando en las tareas de sofocación.
●	12	Loja	Paltas	Lauro Guerrero	Landapo	310	13/11/2024	UGR Paltas realiza levantamiento de información satelital del área afectada. Cuerpo de Bomberos Paltas con apoyo de comuneros del sector continúan los trabajos de liquidación del flagelo.
●	13	Azuay	Cuenca	Cumbe	San José	412	14/11/2024	Cuerpo de Bomberos Cuenca, personal de Prefectura del Azuay y comuneros del sector realizan labores de sofocación. GAD Cantonal y GAD Provincial colaboran con tanqueros para liquidar el flagelo. MSP se encuentra en el punto para brindar atención pre hospitalaria en caso de requerirla. DGR Cuenca realizó la inspección de la zona y determinó que el incendio forestal se encuentra en su jurisdicción.
●	14	Loja	Loja	San Pedro de Vilcabamba	Varios Sectores	3709.32	10/11/2024	SNGR activó la brigada BRIF (Brigadas de Refuerzo en Incendios Forestales) de Quito quienes se movilizan a brindar apoyo en la liquidación del flagelo. Cuerpo de Bomberos de Riobamba apoyan en coordinación y en la liquidación del flagelo. Helicóptero M17 de la Fuerza Área del Perú (FAP), realizó descargas de agua para liquidación del flagelo. Se instaló el PMU en el GAD Parroquial de San Pedro de Vilcabamba con la finalidad de realizar la planificación en atención al evento y realizar constante monitoreo en coordinación con: SNGR, Bomberos, Gobernación de Loja, GAD Parroquial de San Pedro de Vilcabamba, Municipio de Loja, MSP, FFAA, PPNN y MAATE, arribo de 1 helicóptero M17 de la Fuerza Área del Perú (FAP) para apoyo de liquidación del flagelo, Subsecretaría y Coordinador Zonal de SNGR coordinan acciones para atención de emergencias.
●	15	El Oro	Chilla	Chilla	Varios sectores: Cerro Pílo, Cerro Chillacocha, San Miguel, Cerro Obispo	1500	11/11/2024	Cuerpo de Bomberos de Chilla, GAD cantonal Chilla, Jefatura Política, la comunidad en conjunto con Bomberos de Santa Rosa, Atahualpa, Piñas, Pasaje, El Guabo, Machala, Huaquillas retornaron las tareas de liquidación de incendio. COE Provincial se mantiene sesión permanente.
●	16	Azuay	Cuenca	Molleturo	Km 19, vía Cuenca-Molleturo	1389	11/11/2024	Aeronave AS350 B3 de Fuerzas Armadas realizó 8 nuevas descargas de 2.400 litros agua en 1 hora 20 minutos de vuelo, adicionales a las ya reportadas. Cuerpo de Bomberos de Cuenca activó el Puesto de Mando Unificado - PMU para articular operaciones. Cuerpo de Bomberos Cuenca con apoyo de personal de cuadrilla forestal de La empresa Electro Generadora Del Austro - Elecaastro iniciaron labores de sofocación, adicional Aeronave AS350 B3 de Fuerzas Armadas inicio descargas en el lugar del evento. Prefectura del Azuay colabora con maquinaria pesada y personal brigadista para combatir el flagelo.
●	17	Azuay	Cuenca	Chaucha	San Antonio Alto - Tigranaloma	2.660	09/11/2024	Cuerpo de Bomberos Cuenca y comuneros del sector continúan con el combate al incendio forestal. En el periodo del 10/11/2024 al 15/11/2024 las Aeronaves FENEC 384 y AS350 B3 han realizado las labores de extinción del flagelo con 73 descargas con un total de 56.300 litros de agua en un tiempo de 17 horas y 20 minutos de vuelo.

05 incendios forestales controlados								
Eventos de alto impacto	No.	Provincia	Cantón	Parroquia	Sector	Afectación (ha)	Fecha del evento	Observaciones
●	1	Azuay	Nabón	Nabón	San Miguel de Rañas	270	08/11/2024	Cuerpo de Bomberos Nabón realizó la inspección de la zona, adicional en conjunto con UGR Nabón y comuneros mantienen monitoreo del evento para evitar reactivaciones.
●	2	Azuay	Cuenca	Baños	Yanasacha	100	11/11/2024	Con fecha 17/11/2024 el Aero policial Fenix - AS 350 - B3 realizó 16 descargas con un total 11200 litros de agua en 5 horas, adicional Cuerpo de Bomberos Cuenca informa que por la hora y topografía se retiran del lugar, el día 18/11/2024 realizará inspección y determinarán acciones.
	3	Azuay	Cuenca	Molleturo	Cochapamba	10	14/11/2024	Cuerpo de Bomberos Cuenca con apoyo de personal de Fuerzas Armadas continúan con las labores de sofocación y liquidación. DGR Cuenca se encuentra en el punto coordinando acciones de respuesta.
	4	Galápagos	Isabela	Tomas de Berlanga	Sector el Infiernillo - Finca del Sr. Naranja	4	15/11/2024	El incendio esta controlado en un 90 %. Continuaron las labores, adicional con dron del Parque Nacional Galápagos se ha realizado un sobrevuelo de todo el perímetro afectado, logrando identificar los focos de calor que están más activos y proceder a su liquidación, a las labores se une PetroEcuador con personal humano y equipos como bombas y piscinas para combatir el flagelo.
	5	Loja	Loja	Sucre	Villonaco, vía nueva Loja - Catamayo	205.53	16/11/2024	SNGR realiza monitoreo satelital del evento, Cuerpo de bomberos de Catamayo y Loja realizan labores de sofocación y liquidación del flagelo.

