

**Reporte de monitoreo de amenazas y eventos peligrosos – No 0257**

Fecha y Hora de actualización: martes, 09 de mayo de 2023 – 09:21:49 / Página 1 de 25

Periodo de Monitoreo:

Desde: 21h00 08/05/2023

Hasta: 09h00 09/05/2023

**1. Monitoreo de amenazas naturales y antrópicas**

- Amenaza en desarrollo, posible desencadenamiento de eventos peligrosos.
- Amenaza en incremento y probable materialización inminente.
- Amenaza dentro de los parámetros normales.



**PELIGRO VOLCÁNICO**

| Ubicación |                                   | Nivel de alerta declarada | Situación actual   | Valoración actual                    |
|-----------|-----------------------------------|---------------------------|--|--------------------------------------|
|           | Volcán Reventador, Napo           | NARANJA                   | 03:33 Emisión de gas y ceniza hacia el occidente, con una altura de la nube volcánica mayor a 300 metros sobre el nivel del cráter con dirección Oeste | <span style="color: green;">●</span> |
|           | Volcán Chiles-Cerro Negro, Carchi | AMARILLA                  | 06:55 Mediante cámaras se visualiza el volcán nublado.   | <span style="color: green;">●</span> |
|           | Volcán Cotopaxi                   | AMARILLA                  | 08:00 Mediante cámaras se visualiza el volcán despejado.   | <span style="color: green;">●</span> |
|           | Volcán Sierra Negra, Galápagos    | AMARILLA                  | 07:00 Mediante cámaras se visualiza el volcán nublado.   | <span style="color: green;">●</span> |
|           | Volcán Sangay, Morona Santiago    | AMARILLA                  | 07:55 Mediante cámaras se visualiza el volcán nublado.   | <span style="color: green;">●</span> |



**PELIGRO POR INCREMENTO DE CAUDALES DE RÍOS**

| 02 Cuerpos de Agua Desbordados                       |            |   |  |                |
|--|------------|---|--|----------------|
| Provincia  | Cantón     | Parroquia   | Sector   | Nombre del Río |
| Guayas   | Palestina  | Palestina, Cabecera Cantonal                        | Recinto La Corona  | Pula           |
|  | Palestina  | Palestina, Cabecera Cantonal                        | Sectores Las Cañas y Juanita de las Mercedes.                              | Macul          |
| 09 Cuerpos de Agua con tendencia a aumentar de nivel |            |   |  |                |
| Provincia  | Cantón     | Parroquia   | Sector   | Nombre del Río |
| Guayas   | Balzar     | Balzar, Cabecera Cantonal                           | "Varios Sectores Recinto La Laguna, Recinto El Modelo Recinto San Pauleño" | Puca           |
|  |            | Balzar, Cabecera Cantonal                           | Sector La Salamina   | Daule          |
|  | Colimes    | San Jacinto   | "Varios Sectores (San Jacinto La Alegría San Eduardo)"                     |                |
|  | El Empalme | Velasco Ibarra (El Empalme), Cabecera Cantonal      | Varios sectores  | Macul          |
| Los Ríos   | Babahoyo   | Clemente Baquerizo                                  | El Palmar  | San Pablo      |
|  | Buena Fé   | San Jacinto de Buena Fé, Cabecera Cantonal          | Pto. Bajaña  | Pto. Bajaña    |
|  | Babahoyo   | Febres Cordero (Las Juntas) (Cab. en Mata de Cacao) | Rcto. Isla María   | Las Juntas     |
|  | Palenque   | Palenque, Cabecera Cantonal                         | Palenque   | La Revesa      |
|  | Valencia   | Valencia, Cabecera Cantonal                         | Rcto. Chipe  | Chipe          |
|  | Baba       | Guare   | Guayabo  | Matecito       |



**PELIGRO POR PRESENCIA DE INCENDIOS FORESTALES**

| 00 incendio activo       |        |           |        |                 |
|--------------------------|--------|-----------|--------|-----------------|
| Provincia                | Cantón | Parroquia | Sector | Afectación (Ha) |
| --                       | --     | --        | --     | --              |
| 00 incendios controlados |        |           |        |                 |

**Secretaría de Gestión de Riesgos**

Dirección: CIS ECU 9-1-1, Av. Samborondón, Km 0,5  
 Código postal: 092302 / Samborondón-Ecuador  
 Teléfono: +593-4-259 3500  
 www.gestionderiesgos.gob.ec

**Reporte de monitoreo de amenazas y eventos peligrosos - No 0257**

Fecha y Hora de actualización: martes, 09 de mayo de 2023 - 09:21:49 / Página 2 de 25

| Provincia | Cantón | Parroquia | Sector | Afectación (Ha) |
|-----------|--------|-----------|--------|-----------------|
| --        | --     | --        | --     | --              |



**PELIGRO POR APERTURA Y/O COLAPSO DE PRESAS Y REPRESAS**

| Recurso                      | Cota mínima | Cota Actual | Cota máxima | Hora de corte | Valoración |
|------------------------------|-------------|-------------|-------------|---------------|------------|
| Molino, Azuay                | 1970.00     | ---         | 1990.50     | ---           | ---        |
| Mazar, Azuay                 | 2138.05     | ---         | 2153.45     | ---           | ---        |
| Daule Peripa, Guayas         | 70.00       | 84.94       | 85.00       | 08:17         | ●          |
| Central Baba, Los Ríos       | 114.00      | 116.41      | 117.00      | 08:41         | ●          |
| Chongón, Guayas              | 44.50       | 50.94       | 51.15       | 08:55         | ●          |
| El Azúcar, Santa Elena       | 40.00       | 44.78       | 45.09       | 08:55         | ●          |
| San Vicente, Santa Elena     | 50.00       | 57.40       | 57.49       | 08:55         | ●          |
| La Esperanza, Manabí         | 53.40       | 63.18       | 66.00       | 08:55         | ●          |
| Poza Honda, Manabí           | 91.50       | 104.29      | 106.50      | 08:55         | ●          |
| Multipropósito Chone, Manabí | 48.00       | 64.67       | 68.50       | 08:55         | ●          |
| Agoyán, Tungurahua           | 1645.00     | ---         | 1651.00     | ---           | ---        |
| Pucará-Pisayambo, Tungurahua | 3541.00     | ---         | 3565.00     | ---           | ---        |



**SITUACIÓN HIDROMETEREOLÓGICA**

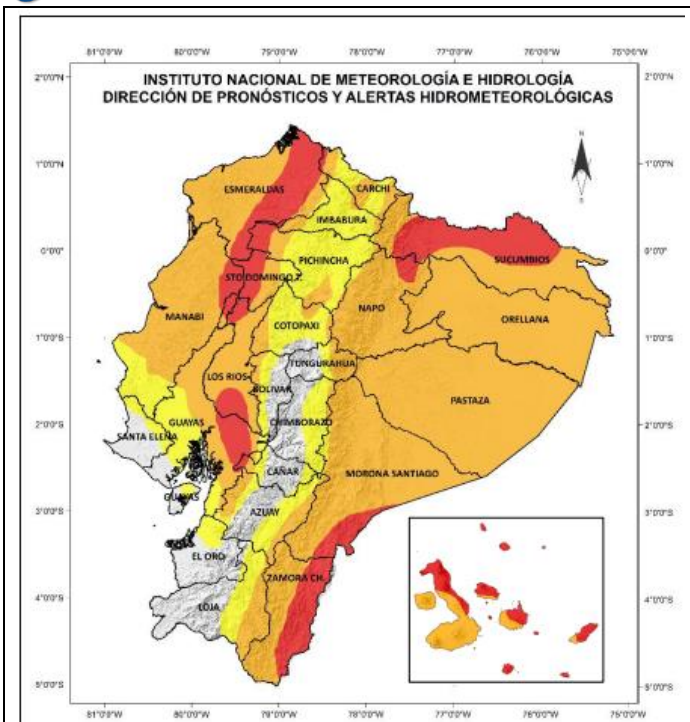

**ADVERTENCIA**

**AMENAZA ALTA TEMPERATURA EN EL DÍA - RÁFAGAS DE VIENTO - ADVERTENCIA METEOROLÓGICA N°23**

Vigente desde 22H00 del 08 de mayo hasta las 07H00 del 11 de mayo de 2023

**SITUACIÓN:** Se prevé incremento en la frecuencia e intensidad de las precipitaciones entre la madrugada del 9 y 11 de mayo, en especial en la región Litoral, Insular y Amazónica.

- **Región Litoral:** Se pronostican lluvias de alta intensidad en la zona interior de la región, entre 9 y 11 de mayo.
- **Región Insular:** Se pronostican lluvias intensas al norte y este de las islas.
- **Región Interandina:** Se prevén lluvias entre ligeras y moderadas con tormentas ocasionales.
- **Región Amazónica:** Los eventos intensos serán dispersos.

FUENTE: INAMHI



**PELIGRO SÍSMICO**

**Secretaría de Gestión de Riesgos**

Dirección: CIS ECU 9-1-1, Av. Samborondón, Km 0,5  
 Código postal: 092302 / Samborondón-Ecuador  
 Teléfono: +593-4-259 3500  
 www.gestionderiesgos.gob.ec



## Reporte de monitoreo de amenazas y eventos peligrosos – No 0257

Fecha y Hora de actualización: martes, 09 de mayo de 2023 – 09:21:49 / Página 3 de 25

| Fecha - Hora Local  | Magnitud | Profundidad | Cercano a         | Sentido por la población |
|---------------------|----------|-------------|-------------------|--------------------------|
| 2023-05-09 07:19:23 | 3.6      | 37.7        | Ecuador - Manabí  | NO                       |
| 2023-05-09 08:20:59 | 3        | 192.7       | Ecuador - Pastaza | NO                       |

### 2. Monitoreo de eventos peligrosos (emergencias y desastres)



#### Sismo

|                         |  |
|-------------------------|--|
| Localización:           | A 29.12 Km de Balao, Guayas.   |
| Antecedentes:           | Se produjo un sismo a las 12:12 del 18/03/2023 de Magnitud 6.5, profundidad 44.Km localizado a 29.12 km de Balao Guayas.<br>De acuerdo al barrido realizado por la SGR el sismo fue sentido a nivel nacional con mayor intensidad en la provincia de El Oro, Guayas, Los Ríos, Manabí, Chimborazo y Azuay.   |
| Situación actual:       | Según reporte del IG-EPN, el evento telúrico suscitado a las 00h35 del 25/04/2023 tuvo su epicentro a 36 km en dirección noreste de la Isla Puna, del cantón Balao, en la provincia del Guayas, de magnitud 5.7 (Mlv), a una profundidad de 60 km.<br>Se han activado los COE Provinciales de Guayas, Azuay, Cañar y El Oro, así como los COE Cantonales: El Guabo, Pasaje, Machala, Huaquillas y Santa Rosa en El Oro; Cuenca y Santa Isabel en Azuay.<br>Se encuentran declarados en emergencia los cantones de Pasaje y El Guabo en la provincia de El Oro y Naranjal en la provincia del Guayas.<br>La Agencia de Regulación y Control del Agua en la provincia de El Oro y en el cantón Cuenca se reestableció el servicio de agua potable al 100%.<br>Se encuentran activos el Refugio temporal Casa Comunal 24 de mayo (14 personas) y el Refugio Temporal en la Casa Comunal Coop. 10 de Agosto en El Guabo (63 personas), donde al momento pernoctan las familias por precaución.       |
| Afectaciones:           | -Personas fallecidas: 14 personas - 12 El Oro (10 Machala, 1 El Guabo, 1 Pasaje), 2 Azuay (1 Cuenca,1 Molleturo) - (Ajustes de cifras de acuerdo a COE Provincial de El Oro)<br>-Personas heridas: 494<br>-Personas afectadas: 3699<br>-Personas damnificadas: 1017<br>-Viviendas afectadas: 1027<br>-Viviendas destruidas: 277<br>-Unidades Educativas afectadas: 331<br>-Establecimientos de Salud afectados: 57<br>-Bienes públicos afectados: 61<br>-Bienes públicos destruidos: 8<br>-Bienes privados afectados: 77<br>-Bienes privados destruidos: 3   |
| Acciones de respuesta:  | MTT1 La Agencia de Regulación y Control del Agua indica que en la provincia de El Oro y en el cantón Cuenca se reestableció el servicio de agua potable al 100%.<br>MTT2 MSP levantó información de establecimientos de salud afectados. Adicionalmente brindaron atenciones psicológicas por crisis hipertensivas y atenciones preventivas en los albergues activados en la provincia de El Oro. • MSP desplegó brigadas médicas de atención a las comunidades de la Isla Puná, e islotes del Golfo de Guayaquil. • Se activó personal de contingencia en establecimientos de salud tipo C para atención a la comunidad. • Cruz Roja Ecuatoriana brindó apoyo al MSP en atención pre-hospitalaria.<br>MTT3 GAD Provincial coordinó con Capitanía de Puerto Bolívar, la limpieza de escombros en el barrio 4 de Abril desde el mar por medio de gabarras. • GAD Machala, GAD Pasaje y GAD El Guabo realizaron la limpieza de vías que tenían acumulación de escombros de estructuras colapsadas. |
| Fuentes de información: | SGR Unidades de Monitoreo/Cuerpo de Bomberos/MINEDUC/MIDUVI  |

### ZONA 1



#### Aluvión

|                   |   |
|-------------------|---|
| Localización:     | Imbabura/Cotacachi/Vacas Galindo/Balsapamba.  |
| Antecedentes:     | El 05/04/2023, producto de las fuertes precipitaciones, se registró un aluvión que descendió por la quebrada Guayacanal que acarrió flujos de lodo, escombros, material pétreo, afectando a la vía tercer orden que al momento se encuentra cerrada.  |
| Situación actual: | El 11/04/2023 el GAD Municipal convocó a una reunión interinstitucional y se resolvió desplegar un equipo interinstitucional a realizar el levantamiento de un informe técnico de la toma de agua; y el levantamiento del informe de las afectaciones provocadas por el evento peligroso, y ver la pertinencia de convocar al COE Cantonal.<br>Además la SGR entregó asistencia humanitaria a más familias afectadas. |
| Afectaciones:     | - 4 viviendas destruidas; 4 familias y 13 personas damnificadas<br>- 4 viviendas afectadas, 4 familias y 15 personas afectadas  |

## Secretaría de Gestión de Riesgos

Dirección: CIS ECU 9-1-1, Av. Samborondón, Km 0,5

Código postal: 092302 / Samborondón-Ecuador

Teléfono: +593-4-259 3500

www.gestionderiesgos.gob.ec



República  
del Ecuador

**Reporte de monitoreo de amenazas y eventos peligrosos – No 0257**

Fecha y Hora de actualización: martes, 09 de mayo de 2023 – 09:21:49 / Página 4 de 25

|                         |   |
|-------------------------|---|
| Acciones de respuesta:  | <ul style="list-style-type: none"> <li>- 0,15 hectáreas de cultivos de naranjilla afectados</li> <li>- 30 metros de vía afectada al momento cerrada.</li> <li>- 2 bienes públicos destruidos (sistema de alcantarillado tipo puente y sistema de agua potable destruido)</li> <li>- 450 personas afectadas indirectas por falta de servicio de agua de consumo humano en los sectores de Apuela, Cristopamba y Nangulvi.</li> </ul> <p>Técnicos del GAD Cantonal y SGR realizaron el levantamiento de las afectaciones del evento peligroso.</p> <p>Bomberos Cotacachi continúa con la distribución de agua por tanqueros.</p> <p>La SGR continúa con la entrega asistencia humanitaria a las familias damnificadas y afectadas.</p> <p>El GAD Municipal, con las instituciones competentes se encuentra coordinando acciones para solucionar el problema del agua, la habilitación vial y atención de la población.</p> <p>Personal y maquinaria del GAD Parroquial y GAD P Imbabura se encuentra para la remoción de escombros y habilitación vial.</p> |
| Fuentes de información: | SGR CZ1 Unidad de Monitoreo Imbabura – Carchi/GAD C Cotacachi/SIS ECU 911 Ibarra.   |



**Deslizamiento**

|                         |  |
|-------------------------|--|
| Localización:           | Imbabura/Pimampiro/Pimampiro/San José de Aloburo.  |
| Antecedentes:           | <p>El 26/11/2021, de acuerdo al informe del SGR se indicó que el evento se suscitó en la vertiente heterogénea, donde se desencadenaron movimientos en masa a causa de filtraciones de agua y por la presencia de fuertes lluvias.</p> <p>Mediante resolución administrativa No. GADMSPP-A-2021-077-R, el Sr. Alcalde resuelve declarar la situación de emergencia en el cantón Pimampiro.</p> <p>Se informa que el SGR CZ1, geólogos de la Prefectura, Universidad Central, Universidad Yachay y autoridades locales realizaron recorridos e inspecciones técnicas.</p> <p>El 16/11/2021, SGR-CZ1 entregó asistencia humanitaria. El Informe del MAG indica que la afectación de los cultivos en total es de 12,43 ha de cultivos de la zona. GAD Cantonal de Pimampiro en apoyo del GAD Provincial Imbabura trabajan en la construcción de una vía que servirá como variante para brindar acceso a la población de la comunidad, tendrá la conexión directa de las comunidades de Aloburo, San Juan, entre otras comunidades con su cabecera cantonal.</p>     |
| Situación actual:       | Las familias afectadas continúan en los alojamientos temporales y en familias acogientes. Desde enero de 2023 se inició con la instalación de las acometidas de los servicios básicos. El MIDUVI está a la espera de que el GAD termine de hacer las acometidas para iniciar con la construcción de las viviendas; ya que dispone de los recursos económicos para este proyecto.   |
| Afectaciones:           | <ul style="list-style-type: none"> <li>- 41 familias afectadas (113 personas),</li> <li>- 12 familias damnificadas (35 personas),</li> <li>- 38 familias evacuadas (116 personas evacuadas: 10 en la escuela del Tejar, 2 en la Unidad Educativa Pimampiro y 26 en familias acogientes),</li> <li>- 12 viviendas destruidas,</li> <li>- 6 viviendas afectadas,</li> <li>- 6 invernaderos destruidos de tomate riñón y pepinillo,</li> <li>- 5 reservorios colapsados,</li> <li>- 50 hectáreas de cultivos de ciclo corto, de aguacates, mandarinas, duraznos y pastizales; (12,43 ha de cultivos destruidos y 37,57 ha de pastos afectadas);</li> <li>- 530 metros de los canales de riego secundarios están colapsados,</li> <li>- 800 metros del tendido de la red eléctrica, 3 postes colapsados y 1 transformador colapsado,</li> <li>- 150 metros destruidos de la red de distribución de agua de consumo humano,</li> <li>- 150 metros de la red de alcantarillado destruidos,</li> <li>- 150 metros de la red de telecomunicaciones colapsado.</li> </ul> |
| Acciones de respuesta:  | <p>El GAD Cantonal de Pimampiro determinó un predio para la construcción del Proyecto de Vivienda, y realiza la instalación de servicios básicos.</p> <p>GAD Cantonal y Provincial de Imbabura habilitaron una vía alterna. La comunidad habilitó la vía a Mariano Acosta que pasa por la zona de riesgo de San José de Aloburo inobservando los informes de riesgo remitidos por parte del SGR, exponiéndose a futuros riesgos vinculados a la zona propensa de deslizamiento.</p> <p>Las familias afectadas continúan en los alojamientos temporales y en familias acogientes.</p>   |
| Fuentes de información: | SGR CZ1 Unidad de Monitoreo Imbabura – Carchi / MIES, MIDUVI, GAD C Pimampiro – UGR.   |

**ZONA 2**

**Inundación**

|               |  |
|---------------|--|
| Localización: | Pichincha/ Mejía/Manuel Cornejo Astorga/ Km 47 vía Alóag – Unión del Toachi –Tandapi.  |
| Antecedentes: | El 22/04/2023, A causa de las lluvias ocurridas se produjo el desbordamiento del río del sector al igual que las cascadas pertenecientes a la parroquia. |

**Secretaría de Gestión de Riesgos**

Dirección: CIS ECU 9-1-1, Av. Samborondón, Km 0,5  
 Código postal: 092302 / Samborondón-Ecuador  
 Teléfono: +593-4-259 3500  
 www.gestionderiesgos.gob.ec



**Reporte de monitoreo de amenazas y eventos peligrosos – No 0257**

Fecha y Hora de actualización: martes, 09 de mayo de 2023 – 09:21:49 / Página 5 de 25



|                                |  |
|--------------------------------|--|
| <b>Situación actual:</b>       | Se informa que varias familias han retornado a sus viviendas y otras permanecen en familias acogientes, se activó un albergue temporal en la casa del adulto mayor donde permanecen tres familias.   |
| <b>Afectaciones:</b>           | - 14 familias evacuadas (3 familias evacuadas compuestas de 11 personas permanecen en el albergue y las 11 familias restante retornaron a sus viviendas)<br>- 14 viviendas afectadas (se solicitó una evaluación técnica de 9 viviendas para una posible reubicación)<br>- 1 Unidad Educativa Afectada (Dr. José Ricardo Chiriboga Villagómez, Se solicitó Evaluación técnica por parte del Mineduc para una posible reubicación de la unidad educativa) |
| <b>Acciones de respuesta:</b>  | GAD Provincial de Pichincha y la Junta Parroquial de Tandapi activaron un albergue, en el lugar para atender a los evacuados que aún no retornan a sus viviendas hasta ser evaluadas técnicamente  |
| <b>Fuentes de información:</b> | SGR CZ2 Unidad de Monitoreo Pichincha/GAD Provincial de Pichincha/GAD Parroquial de Tandapi.   |



|                                |  |
|--------------------------------|--|
| <b>Socavamiento</b>            |  |
| <b>Localización:</b>           | Napo/El Chaco/Gonzalo Díaz De Pineda (El Bombón)/San Rafael, Piedra Fina 2, San Luis, San Carlos, vía Y de Baeza-Lago Agrío [E45].   |
| <b>Antecedentes:</b>           | Debido al proceso erosivo desarrollado desde febrero del 2020, el río Quijos (Alto Coca) mantiene en riesgo a varias viviendas y sectores estratégicos, tales como: la Red Estatal Vial [E45], Hidroeléctrica Coca Codo Sinclair, tuberías de SOTE, Poliducto Shushufindi- Quito y OCP.<br>Se mantiene la declaratoria emitida mediante resolución SGR-058-2021 de cambiar el nivel de alerta Naranja a Roja.  |
| <b>Situación actual:</b>       | Al momento no existe presencia de lluvias en el sector.  |
| <b>Afectaciones:</b>           | Desde el 2020 a la fecha las afectaciones son las siguientes:<br>- Personas Afectadas indirectas: 100<br>- Personas Damnificadas: 51<br>- Personas Afectadas: 76<br>- Personas Evacuadas: 63<br>- Viviendas destruidas: 2<br>- Metros de vía afectadas: 1040<br>- Puentes destruidos: 3 (Puente sobre el río Motana, Puente Ventana 2 y Puente Piedra Fina)<br>- Puente afectados: 1 (Puente Piedra Fina)<br>- Bienes Afectados: 4 (tuberías del SOTE, Poliducto Shushufindi- Quito y OCP; Sistema de Agua Potable de San Luis)<br>- Ha de Cultivo perdida: 100.03<br>- Animales de granja afectados y muertos: 3448 |
| <b>Acciones de respuesta:</b>  | Reunión de SGR con responsables de las UGR del cantón el Chaco a fin de socializar los productos que se van a realizar en el territorio desde el proyecto PNUD-ADRA-Río Coca. MTOP a través de la Empresa contratista CONSTRUCCPIEDRA SA continúa trabajando en la construcción de una vía de servicio de 2.2 km.<br>La CTC Río Coca realizan el monitoreo del proceso erosivo.<br>SGR CZ2 y CCGR San Luis realizan monitoreo constante del evento.  |
| <b>Fuentes de información:</b> | SGR CZ2 Umeva Napo-Orellana/CELEC EP/GAD Municipal El Chaco/MTOP/Teniente Político Gonzalo Díaz de Pineda  |

**ZONA 3**



|                          |  |
|--------------------------|--|
| <b>Deslizamiento</b>     |  |
| <b>Localización:</b>     | Chimborazo/Alausí/Huigra/Cerro Pasan y Namza Chico.  |
| <b>Antecedentes:</b>     | De acuerdo a informe técnico de la SGR del 11 de junio del 2018 indican que debido a la litología y a la sobre saturación de material se produjo grietas en los sectores señalados por lo que la SGR declara el estado de Alerta a NARANJA el 09 de abril del 2023 debido al incremento de amenaza de movimiento de masa en Pasan y Namza Chico, además, de acuerdo a informe del INAMHI en el que indica que en el mes de abril se incrementarán las lluvias. La evacuación de la población se da bajo el principio de autoprotección, considerando la continuidad de las grietas y el carácter activo de movimientos en masa de 152,22 ha, que comprende los sectores de Namza Chico, Pasan, Quebrada La Ninfa, UE Eloy Alfaro y Puente Chanchan.<br>Mediante Resolución MINEDUC Alausí - Chunchi dispone al Rector y Planta Docente de la Unidad Educativa Eloy Alfaro, que se suspendan las actividades pedagógicas presenciales debido a la DECLARATORIA el estado de ALERTA NARANJA. |
| <b>Situación actual:</b> | GAD Provincial Huigra realizo actividades de relleno para evitar el incremento de amenaza.<br>El día 06/05/2023 SGR realizará una inspección para determinar si continúa el estado de Alerta Naranja.  |
| <b>Afectaciones:</b>     | - 117 personas evacuadas (27 familias):<br>- Hotel Huigra: 48 personas (16 familias) (retornaron a sus viviendas)<br>- Hotel Rosero Resort: 4 personas (1 familia) (retornaron a sus viviendas)  |

**Secretaría de Gestión de Riesgos**

Dirección: CIS ECU 9-1-1, Av. Samborondón, Km 0,5  
Código postal: 092302 / Samborondón-Ecuador  
Teléfono: +593-4-259 3500  
www.gestionderiesgos.gob.ec



**Reporte de monitoreo de amenazas y eventos peligrosos – No 0257**

Fecha y Hora de actualización: martes, 09 de mayo de 2023 – 09:21:49 / Página 6 de 25

|                         |  |
|-------------------------|--|
| Acciones de respuesta:  | - Familias acogientes: 65 personas (10 familias)<br>GAD P. Huigra realizó actividades de relleno.<br>SGR realizará una inspección y monitorea el evento. |
| Fuentes de información: | SGR CZ3 Unidad de Monitoreo Tungurahua/GAD P. Huigra.  |



**Inundación**

|                         |  |
|-------------------------|--|
| Localización:           | Cotopaxi/Pangua/Moraspungo/ Recintos Los Laureles, Palo Blanco, Los Esteros y Nueva Santa Rosa Bajo, La Inmaculada, Agua Santa, Punta Brava, La Piedrecita, La Envidia y Narcisca de Jesús.  |
| Antecedentes:           | El 17/03/2023 por lluvias se produjo el desbordamiento del río Calope provocando inundaciones en viviendas en varios sectores de la parroquia.   |
| Situación actual:       | Al momento las familias afectadas siguen pernoctado en sus propias viviendas y las familias damnificadas están habitando una con familiares acogientes y la otra en el alojamiento temporal en el recinto el Limón.  |
| Afectaciones:           | - 39 familias afectadas (126 personas)<br>- 245 familias afectadas (980 personas) porque se encuentran aisladas debido al colapso de los puentes.<br>- 5 puentes destruidos (Puente Estero Hondo, Puente La Envidia, Puente El Deseo, Puente los 7 Machos y puente Jalligua Alto)<br>- 1 puente afectado (Puente Estero El Deseo – Cerro alto)<br>- 2 viviendas destruidas<br>- 2 familias damnificadas (1 familia de 2 personas que se encuentra con familiares acogiente, 1 familia de 6 personas que se encuentran en alojamiento temporal en la casa comunal en el Recinto el Limón.)<br>- 4 viviendas afectadas (17 personas)<br>- Vías afectadas de tercer orden:<br>• Vía La Providencia – Palo Seco, puente colapsado<br>• Vía La Envidia – Las Peñas<br>• Vía Punta Brava – La Envidia<br>• Vía Coop. 2 de noviembre – Palo Blanco<br>• Vía Aguas Calientes – Corcobado<br>• Vía Piedra de la Cruz – Nueva Santa Rosa<br>• Vía La Inmaculada – Piedra de la Cruz<br>• Vía Libertadores – Guaparita<br>- Servicio de energía eléctrica restablecido en un 100% |
| Acciones de respuesta:  | MIDUVI realizó la inspección en territorio y levantó una base de datos de viviendas afectadas y manifiestan que la mayoría de viviendas van a ser reparadas por sus propietarios y recomienda la reubicación de la familia damnificada que se encuentra en el alojamiento, a un predio del MIDUVI en el sector de Guapara.   |
| Fuentes de información: | SGR CZ3 Unidad de Monitoreo Tungurahua/MIDUVI.   |



**Deslizamiento**

|                   |  |
|-------------------|--|
| Localización:     | Chimborazo/Alausí/Alausí, Cabecera Cantonal/Casual, vía Guamote – Alausí [E-35].   |
| Antecedentes:     | El 09/12/2022, se produjo un hundimiento en la vía de primer orden, que al momento está cerrada.<br>Mediante RESOLUCIÓN Nro. SGR-111-2023, se determina CAMBIAR EL NIVEL DE ALERTA AMARILLA A NARANJA por movimientos en masa en el área de 214 hectáreas, que comprende el sector: Casual y los barrios: La Esperanza, Control Norte, Nueva Alausí, Pircapamba y Bua, del cantón Alausí y RATIFICAR el estado de ALERTA AMARILLA en el área de 38,07 hectáreas, considerando la actualización del análisis y observaciones técnicas realizadas en campo.<br>El día 26/03/2023, debido al hundimiento, se produjo un deslizamiento en la E35 se bajó la montaña afectando completamente la vía de primer orden y viviendas aledañas.<br>Se activaron alojamientos temporales Iglesia La Matriz, Coliseo Municipal, Aypud, Iglesia Ministro del Nuevo Pacto y Asociación de Artesanos, al momento se tiene 33 personas en el alojamiento Coliseo Municipal. |
| Situación actual: | GT1, GT2 y GT3 continúan con las labores de búsqueda y rescate de las personas desaparecidas por el deslizamiento, además el GADM Riobamba y la Iglesia Católica de Quito realizaron la entrega asistencia humanitaria.  |
| Afectaciones:     | - 53 personas fallecidas<br>- 581 personas afectadas<br>- 44 personas heridas.<br>- 35 personas desaparecidas.<br>- 1034 personas damnificadas (evacuadas hacia los alojamientos temporales).<br>- 163 viviendas afectadas<br>- 57 viviendas destruidas<br>- 2 bienes privados destruidos (Asadero Don Fausto y Damada – cafetería se encuentra destruido)<br>- 1 bien privado afectado (Hostería Pircapamba)<br>- 1 Unidad Educativa afectada (U.E. Federico Gonzales Suarez)<br>- 2 bienes públicos destruidos (1 Estadio y 1 coliseo).<br>- Vías destruidas:  |

**Secretaría de Gestión de Riesgos**

Dirección: CIS ECU 9-1-1, Av. Samborondón, Km 0,5  
Código postal: 092302 / Samborondón-Ecuador  
Teléfono: +593-4-259 3500  
www.gestionderiesgos.gob.ec



**Reporte de monitoreo de amenazas y eventos peligrosos – No 0257**

Fecha y Hora de actualización: martes, 09 de mayo de 2023 – 09:21:49 / Página 7 de 25

|                         |  |
|-------------------------|--|
|                         | <ul style="list-style-type: none"> <li>- Primer Orden: 1,12 Km</li> <li>- Segundo orden: 1,20 Km</li> <li>- Total: 2.32 Km</li> <li>- 3 bienes públicos afectados (25% de red público afectado y 60 % de servicio de agua potable afectado, 20 % de servicio de alcantarillado afectado).</li> <li>- 6 ha de cultivos y pasto destruidos.</li> <li>- 20 ha de cultivos afectados.</li> <li>- 230 Animales afectados.</li> <li>- 427 metros de línea férrea destruida.</li> </ul> |
| Acciones de respuesta:  | GADM Riobamba realizo la entrega de asistencia humanitaria.<br>MTT y GT continúan con sus labores de acuerdo a sus competencias.<br>SGR monitorea el evento.   |
| Fuentes de información: | SGR CZ3 Unidad de Monitoreo Tungurahua/MTOP.   |

**ZONA 4**

*Deslizamiento*



|                         |  |
|-------------------------|--|
| Localización:           | Manabí/Santa Ana/Honorato Vásquez/Sector Vainilla y La Laguna  |
| Antecedentes:           | El 18/04/2023, por las lluvias suscitadas en los últimos días se produjo el Deslizamiento de una ladera afectando a varias viviendas en los sectores mencionados.<br>Las familias afectadas permanecen en casas de familias acogientes.  |
| Situación actual:       | UGR Cantonal Santa Ana y tenencia Política del Cantón, informa que continúan con las inspecciones en los sitios afectados, ya que siguen llegando alertas de deslizamiento y apertura del suelo, las familias continúan evacuando a familias acogientes, Municipio gestionó la apertura de un alojamiento temporal siendo este La Casa Comunal, para continuar acogiendo a los afectados de seguir suscitándose el evento con más regularidad. |
| Afectaciones:           | -21 viviendas afectadas<br>-25 familias afectadas (84 personas afectadas)<br>-2 familias evacuadas (alojamiento temporal)  |
| Acciones de respuesta:  | SGR realiza el monitoreo del evento.<br>UGR GAD Cantonal realiza la Evaluación de Daños y Análisis de Necesidades.<br>Tenencia Política confirmó el evento.<br>SGR CZ4 realiza evaluación técnica  |
| Fuentes de información: | SGR CZ4 Unidad de Monitoreo Manabí/UGR GAD Santa Ana/Tenencia Política.  |

*Colapso estructural*



|                         |  |
|-------------------------|--|
| Localización:           | Santo Domingo de los Tsáchilas/Santo Domingo/Valle Hermoso /Sector Sarayacu.   |
| Antecedentes:           | El 18/03/2023, producto de la lluvia y el aumento del caudal del Río Blanco, se produjo el colapso del puente que brindaba acceso al sector de Sarayacu, lo que provocó la incomunicación de la comunidad. |
| Situación actual:       | Al momento los moradores del sector, construyeron una tarabita para el ingreso de víveres y de personas al sitio.  |
| Afectaciones:           | - 1 puente destruido.<br>- 35 Familias afectadas. (incomunicadas)  |
| Acciones de respuesta:  | Patronato Municipal coordinó con personal del cuerpo de bomberos y realizó la entrega de kit de alimentos a las familias incomunicadas.  |
| Fuentes de información: | SGR CZ4 Unidad de Monitoreo Santo Domingo/ECU 911/ACM/C.B.   |

*Aluvión*



|                         |  |
|-------------------------|--|
| Localización:           | Manabí/Pichincha/Pichincha/ Varios Sectores (La Tarabita, Barrio 1ero de Mayo, San Andrés, Malecón Central, Barrio lindo y San Pedro).   |
| Antecedentes:           | A causa de las fuertes lluvias suscitadas el 19/04/2023 y por la creciente del río Daule, provocó la inundación de una vivienda, al momento el río bajó su nivel, se espera evaluación inicial de necesidades por parte del GAD Cantonal.<br>UGR Cantonal indica que se convocó al COE Cantonal el 22/04/2023, para tomar la debida acción frente a la época lluviosa en el Cantón, asimismo indica que se va a proceder a realizar la evaluación inicial de necesidades a las familias afectadas, al momento el río ha disminuido su nivel. |
| Situación actual:       | El 05/05/2023 el SGR CZ4 realizó la entrega de AH a las familias afectadas por el evento, las familias regresaron a sus viviendas sin novedades una vez que bajó el nivel del agua, el COE se mantiene activo.   |
| Afectaciones:           | - 67 viviendas afectadas<br>- 67 familias afectadas<br>- 270 personas afectadas.   |
| Acciones de respuesta:  | SGR CZ4 entregó AH a las familias afectadas.<br>Reunión de COE Cantonal para tomar medidas ante la época lluviosa en el Cantón.<br>SGR CZ4 coordina con UGR Cantonal el levantamiento de información de las demás familias.  |
| Fuentes de información: | SGR CZ4 Unidad de Monitoreo Manabí/C.B/UGR GAD Cantonal.   |

**Secretaría de Gestión de Riesgos**

Dirección: CIS ECU 9-1-1, Av. Samborondón, Km 0,5  
Código postal: 092302 / Samborondón-Ecuador  
Teléfono: +593-4-259 3500  
www.gestionderiesgos.gob.ec



## Reporte de monitoreo de amenazas y eventos peligrosos – No 0257

Fecha y Hora de actualización: martes, 09 de mayo de 2023 – 09:21:49 / Página 8 de 25



### Colapso estructural

|                         |  |
|-------------------------|--|
| Localización:           | Santo Domingo de Los Tsáchilas/La Concordia/La Concordia/Sector del Camal.   |
| Antecedentes:           | El 18/03/2023, producto de las lluvias de la madrugada se produjo el aumento del caudal del río Blanco, provocando la ruptura de la tubería principal de la planta de tratamiento de agua potable, afectando la distribución de agua en el Cantón.   |
| Situación actual:       | Se realizan los trabajos de reparación de la tubería principal de agua potable. La empresa de agua potable habilitó dos pozos de agua donde la ciudadanía pueda acudir a solicitar agua.   |
| Afectaciones:           | Se continúa con el suministro agua a la población con tanqueros.<br>- La afectación de la distribución de agua de la planta es del 100%<br>- 2 bienes Públicos afectados (Planta de Agua Potable y Camal Municipal).<br>- 51 animales de granja fallecidos (cerdos, Reses).<br>- Aproximadamente 170.000 personas afectadas indirectamente por el suministro de agua |
| Acciones de respuesta:  | GAD La Concordia continúa con la entrega de agua, con tanqueros.<br>Empresa privada realiza trabajos de reparación de la tubería principal de agua potable.  |
| Fuentes de información: | SGR CZ4 Unidad de Monitoreo Santo Domingo/UGR GAD La Concordia.  |

## ZONA 5



### Inundación

|                         |  |
|-------------------------|--|
| Localización:           | Los Ríos/Baba/Baba/Palo Caído - La Cancagua - Coop. Aguirre Abad - Chontal - San Joaquín - Versalles - El Guabito - Progreso - río Correntoso  |
| Antecedentes:           | Debido a la presencia de fuertes lluvias en la madrugada del 02/05/2023, provocaron que el nivel del embalse de la represa Daule Peripa, propase el tope máximo de 85,00 m.s.n.m, causando incremento con desbordamiento del río Correntoso, afectando a varias viviendas del lugar. |
| Situación actual:       | Personal técnico facilitó reporte EVIN el 05/05/2023, manifestando que actualmente el río Correntoso se encuentra con tendencia a disminuir de nivel y las familias afectadas permanecen en las viviendas con presencia de agua estancada en el sitio.                               |
| Afectaciones:           | - 292 viviendas afectadas (cemento-caña)<br>- 292 familias afectadas<br>- 1031 personas afectadas  |
| Acciones de respuesta:  | UGR Baba realizó verificación de novedades con levantamiento EVIN el 04/05/2023 y verificación de novedades.   |
| Fuentes de información: | SGR CZ5 Unidad de Monitoreo Los Ríos/UGR Baba.   |



### Inundación

|                         |  |
|-------------------------|--|
| Localización:           | Los Ríos/Baba/Guare/Las Piedras - El Eden - La Florida - San joaquin - La Semira 1 - Guayaquil Chiquito - Coop. La Estrella - Legua de los Indios - El Espejo de San Joaquin - La Juanita - Versalles - río Correntoso - río Arenal - río Junquillo. |
| Antecedentes:           | El 27/04/2023, debido a la presencia de lluvias fuertes provocó el desbordamiento de los ríos Correntoso, Arenal y Junquillo, afectando a varias viviendas del lugar.  |
| Situación actual:       | Luego de verificación de novedades el 03/05/2023, se verificó que los caudales están en su nivel normal, actualmente se visualiza agua estancada en el sitio, las familias afectadas se mantienen en sus hogares.                                    |
| Afectaciones:           | - 398 viviendas afectadas (caña-cemento-madera)<br>- 398 familia afectada<br>- 1366 personas afectados   |
| Acciones de respuesta:  | UGR Baba realizó verificación de novedades el 03/05/2023.<br>SGR realizó gestión del bono por el decreto 316 a las 398 familias el 03/05/2023.   |
| Fuentes de información: | SGR CZ5 Unidad de Monitoreo Los Ríos/UGR Baba.   |



### Inundación

|                         |   |
|-------------------------|---|
| Localización:           | Guayas/Palestina/Palestina, Cabecera Cantonal/Recinto La Corona.  |
| Antecedentes:           | El 26/04/2023, por lluvias registrada en la madrugada se produjo el desbordamiento del río Pula, causando afectaciones en viviendas y cultivos.   |
| Situación actual:       | UGR Cantonal Palestina informa que varias viviendas se encuentran afectadas con el ingreso del agua a sus inmuebles, las familias afectadas permanecen en el sitio. El río Pula se mantiene desbordado. |
| Afectaciones:           | - 70 viviendas afectadas<br>- 70 familias, 210 personas afectadas<br>- cultivos   |
| Acciones de respuesta:  | GAD Cantonal realizó levantamiento de información   |
| Fuentes de información: | SGR CZ5 Unidad de Monitoreo Guayas/UGR GAD Cantonal Palestina.  |

## Secretaría de Gestión de Riesgos

Dirección: CIS ECU 9-1-1, Av. Samborondón, Km 0,5

Código postal: 092302 / Samborondón-Ecuador

Teléfono: +593-4-259 3500

www.gestionderiesgos.gob.ec





**Reporte de monitoreo de amenazas y eventos peligrosos – No 0257**

Fecha y Hora de actualización: martes, 09 de mayo de 2023 – 09:21:49 / Página 9 de 25



**Deslizamiento**

|                         |  |
|-------------------------|--|
| Localización:           | Bolívar/Chimbo/Telimbela/varios sectores: centro de Telimbela, El Valle, La Alsacia, Copalillo, Chonta Pucará, Mususan, Ashcoaca, Atio Bajo  |
| Antecedentes:           | El 26/04/2023 A causa de las lluvias del 26/04/2023, se originó un deslizamiento en la parte alta en el sector de Mususan y produjo el represamiento y desborde del río Telimbela, el cual afectó al puente socavando las bases. Existen afectaciones a puentes y vías en algunos sectores de la parroquia. Las familias del sector del Valle que salieron a pernoctar en la noche del 26/04/2023 en la iglesia por prevención y seguridad, 5 familias retornaron a sus viviendas el 27/04/2023 y 5 familias encargaron sus pertenencias en la casa de la iglesia del sector y salieron a hogares acogientes; sin embargo, las viviendas de las familias se encuentran en zona de riesgo debido a que están ubicadas en la ribera del río.   |
| Situación actual:       | UGR del GAD Chimbo informa que se encuentra habilitado un paso provisional por el río en el centro de Telimbela, hasta realizar los trabajos definitivos en el sector.   |
| Afectaciones:           | <ul style="list-style-type: none"> <li>- 5 familias, 16 personas evacuadas (por prevención y seguridad se encuentran en hogares acogientes por el mismo sector del Valle y las restantes se encuentran en las mismas viviendas).</li> <li>- 2 puentes vehiculares afectados (socavamiento de las bases, vía Telimbela-Cochabamba; socavamiento de las aletas, sector Alsacia)</li> <li>- 2 puentes vehiculares destruidos (sector Copalillo, sector Chonta Pucará)</li> <li>- 415 metros lineales de pérdida de la plataforma de la vía(sector de Ashcoaca, Chonta Pucará)</li> <li>- 1 bien público afectado (alcantarilla de agua taponado en San Francisco Chico)</li> <li>- 350 metros de muro de gaviones destruidos (sector el Valle).</li> <li>- 4.50 ha de cultivos afectados (banano, pasto, café)</li> <li>- 3.00 ha de cultivos perdidos (banano, pasto, café)</li> <li>- 4 animales muertos (porcinos, bovinos)</li> <li>- 4 animales afectados (porcinos, bovinos)</li> <li>- 6 productores, 24 personas afectadas</li> </ul> |
| Acciones de respuesta:  | GAD Provincial en conjunto con la del GAD Parroquial de Telimbela realizaron un paso provisional por el río, dejando habilitado al tránsito y continúan con labores de rehabilitación de la zona afectada.   |
| Fuentes de información: | SGR CZ5 Unidad de Monitoreo Bolívar/GAD Chimbo/SGR Unidad de Respuesta.  |



**Inundación**

|                         |   |
|-------------------------|---|
| Localización:           | Los Ríos/Quinsaloma/Quinsaloma/12 de Octubre - Las Palmitas - Río Umbe.   |
| Antecedentes:           | El 25/04/2023, debido a las fuertes lluvias suscitadas se reportó el desbordamiento del río Umbe, afectando a varias viviendas del lugar, actualmente las familias se mantienen en sus viviendas con presencia de agua                            |
| Situación actual:       | Mediante visita al sitio el 03/05/2023, se verificó que el nivel del río Umbe se encuentra en su caudal normal, actualmente las familias afectadas se mantienen en sus viviendas sin presencia de agua y a la espera del bono por el Decreto 316. |
| Afectaciones:           | <ul style="list-style-type: none"> <li>- 21 viviendas afectadas.</li> <li>- 21 familias afectadas.</li> <li>- 75 personas afectadas.</li> </ul>   |
| Acciones de respuesta:  | UGR Quinsaloma realizó verificación de novedades el 03/05/2023.   |
| Fuentes de información: | SGR CZ5 Unidad de Monitoreo Los Ríos/Cuerpo de Bomberos Quinsaloma/GAD Quinsaloma/Ministerio de Gobierno- Jefatura Política de Quinsaloma.  |



**Inundación**

|                        |  |
|------------------------|--|
| Localización:          | Los Ríos/Valencia/Valencia/ Lulo de Hamburgo - Mirador de Valencia - - Ni un paso atrás - Copal Monte Nuevo - estero El Pope - río lulo  |
| Antecedentes:          | El 23/04/2023, debido a las fuertes lluvias suscitadas en la madrugada se reportó desbordamiento del estero El Pope, provocando ingreso de agua a viviendas, afectando a los lados de dos puentes del lugar, con fuertes filtraciones que socavaron la vía de 3er orden, misma que conecta a La Segunda con Tercera Banquera hacia La Maná, maquinaria del GAD colaboró con el relleno a los lados de los dos puentes, actualmente la vía de 3er orden se encuentra cerrada. |
| Situación actual:      | Se actualizan sectores con datos de afectación, actualmente los niveles del estero Pope con el Río Lulo se encuentran en su caudal normal, mientras la vía afectada se encuentra habilitada al tránsito vehicular y las familias continúan en sus viviendas.   |
| Afectaciones:          | <ul style="list-style-type: none"> <li>- 93 viviendas afectadas</li> <li>- 93 familias afectadas</li> <li>- 305 personas afectadas</li> <li>- 200 metros lineales afectados</li> <li>- 2 puentes afectados</li> </ul>  |
| Acciones de respuesta: | UGR Valencia realizó verificación de novedades y facilito el EVIN.   |

**Secretaría de Gestión de Riesgos**

Dirección: CIS ECU 9-1-1, Av. Samborondón, Km 0,5  
 Código postal: 092302 / Samborondón-Ecuador  
 Teléfono: +593-4-259 3500  
 www.gestionderiesgos.gob.ec

## Reporte de monitoreo de amenazas y eventos peligrosos – No 0257

Fecha y Hora de actualización: martes, 09 de mayo de 2023 – 09:21:49 / Página 10 de 25

Fuentes de información: SGR CZ5 Unidad de Monitoreo Los Ríos/GAD Valencia.



### Inundación

|                         |   |
|-------------------------|---|
| Localización:           | Guayas/Salitre/Salitre, Cabecera Cantonal, Junquillal y General Vernaza/varios sectores (Calles 24 de Mayo y Piedrahita; Recinto Pay Pay, Recinto Pechiche; Recinto Santa Margarita, Recinto Las Ramas), Recinto La florida, La pelea, Recinto Poza de cacao, Las Yucas.  |
| Antecedentes:           | El 18/04/2023, debido a las lluvias presentadas en la tarde se produjo el desbordamiento de los ríos Salitre, Vinces y Mastrantal, ocasionado al momento sectores con calles y avenidas anegadas por la acumulación de agua. GAD Cantonal indica que se encuentran 4 bombas de aguas operativas para la evacuación del agua en varios sectores. |
| Situación actual:       | Se evidencia sectores sin acumulación de agua, se reporta que el Río Vinces, Río Salitre y Río Mastrantal están disminuyendo su caudal.   |
| Afectaciones:           | - 247 viviendas afectadas<br>- 247 familias (con un total de 671 personas afectadas)<br>- Pérdida de Cultivos (Aproximadamente 40 cuadras de arroz y 16 de cacao)   |
| Acciones de respuesta:  | GAD Cantonal en conjunto SGR y Cuerpo de Bomberos de Salitre finalizaron el trabajo de remoción de escombros dejando libre paso de los cuerpos de agua por debajo del puente peatonal llegando al cementerio del Cantón.<br>GAD Cantonal GAD Cantonal realizó el levantamiento de información EVIN.<br>SGR realiza el monitoreo de la novedad.  |
| Fuentes de información: | SGR CZ5 Unidad de Monitoreo Guayas/GAD Cantonal Salitre.  |



### Inundación

|                         |  |
|-------------------------|--|
| Localización:           | Guayas/Palestina/Cabecera Cantonal/varios recintos (Los Limos, Las Abras, La Rinconada, San Javier, San Juan, Eloy Alfaro, Malvinas, San Ramón y Av. Malecón, Jordán)  |
| Antecedentes:           | El 17/04/2023 Debido a las lluvias registradas en la cuenca hídrica y debido a la apertura de las compuertas de desfogue de Daule Peripa, se produjo el desbordamiento del río Daule, causando afectaciones en cultivos y viviendas. El 18/04/2023 se realizó reunión del COE Cantonal, el cual se mantiene activo y se declaró en emergencia debido a las afectaciones producidas en el cantón.<br>El 18/04/2023 se realizó reunión del COE Cantonal, el cual se mantiene activo y se declara emergencia debido a las afectaciones producidas en el cantón. |
| Situación actual:       | Jefatura política y Comisaría realizaron entrega de asistencia humanitaria donadas por la comunidad a familias afectadas del sector San Ramón.   |
| Afectaciones:           | - 425 viviendas afectadas<br>- 425 familias, 1275 personas afectadas (6 familias con 21 personas se encuentran en el Alojamiento temporal, las demás familias permanecen en sus inmuebles)<br>- Cultivos afectados   |
| Acciones de respuesta:  | Jefatura Política y Comisaría cantonal realizaron entrega de asistencia humanitaria donadas por la comunidad a familias afectadas del sector San Ramón.  |
| Fuentes de información: | SGR CZ5 Unidad de Monitoreo Guayas/UGR GAD Cantonal Palestina.   |



### Inundación

|                         |   |
|-------------------------|---|
| Localización:           | Los Ríos/Quevedo/San Cristóbal - San Camilo/varios sectores.  |
| Antecedentes:           | Debido a las fuertes lluvias suscitadas el 17/04/2023, se produjo el desbordamiento del río Quevedo, con un nuevo desbordamiento el 23/04/2023, afectando a los sectores, El Pantano, 12 de Octubre de la parroquia San Cristóbal, como también a los sectores el Recreo 1 y 2, Cruz María de la parroquia San Camilo, con ingreso de agua a las viviendas. |
| Situación actual:       | Personal técnico dotó de ayuda humanitaria al sector el Pantano, las familias afectadas se mantienen en sus viviendas sin presencia de agua y a la espera del bono por el Decreto 316.  |
| Afectaciones:           | - 176 viviendas afectadas<br>- 176 familias afectadas<br>- 692 personas afectadas   |
| Acciones de respuesta:  | Gobernación realizó entrega de ayuda humanitaria, en compañía de técnico de UPREA.  |
| Fuentes de información: | SGR CZ5 Unidad de Monitoreo Los Ríos/Gobernación/Ministerio de Gobierno/SGR-UPREA.  |



### Inundación

|                   |  |
|-------------------|--|
| Localización:     | Los Ríos/Mocache/Mocache/San Ignacio - Las Campanas - La Yuca - Santa Bárbara - La Propicia - Estero de Damas - 23 de Agosto - río Mocache.  |
| Antecedentes:     | El 17/04/2023, debido a la presencia de fuertes lluvias en la madrugada se reportó desbordamiento del río Mocache provocando afectaciones en el sitio.   |
| Situación actual: | Personal técnico dotó de ayuda humanitaria, actualmente el nivel río Mocache se encuentra en su caudal normal, el poste de luz no ha sido reparado por parte del personal de CNEL y las familias afectadas continúan en sus viviendas. |

## Secretaría de Gestión de Riesgos

Dirección: CIS ECU 9-1-1, Av. Samborondón, Km 0,5

Código postal: 092302 / Samborondón-Ecuador

Teléfono: +593-4-259 3500

www.gestionderiesgos.gob.ec



República  
del Ecuador

## Reporte de monitoreo de amenazas y eventos peligrosos – No 0257

Fecha y Hora de actualización: martes, 09 de mayo de 2023 – 09:21:49 / Página 11 de 25

|                         |   |
|-------------------------|---|
| Afectaciones:           | - 106 viviendas afectadas<br>- 106 familias afectadas<br>- 424 personas afectadas.<br>- 4 metros lineales afectados<br>- 1 bien público afectado (poste de luz) |
| Acciones de respuesta:  | Gobernación realizó entrega de ayuda humanitaria  |
| Fuentes de información: | SGR CZ5 Unidad de Monitoreo Los Ríos/UGR Mocache.   |



### Inundación

|                         |   |
|-------------------------|---|
| Localización:           | Guayas/Colimes/San Jacinto, Cabecera Cantonal/varios sectores (San Jacinto La Alegría, San Eduardo, Virtud, Boquerón, Unida de San Jacinto y Perinao).  |
| Antecedentes:           | Con fecha 17/04/2023, debida a la apertura de las compuertas de la Represa Daule Peripa, se produjo el desbordamiento del Río Daule.<br>EL 19/04/2023 se realizó reunión del COE Cantonal, el cual se mantiene activo y se declara emergencia por 30 días.  |
| Situación actual:       | GAD Cantonal informa, que Jefatura política en coordinación con Comisaría y Cruz roja entregó asistencia humanitaria (raciones alimenticias. EL río Daule se mantiene desbordado en la zona rural   |
| Afectaciones:           | - 119 viviendas afectadas (94 de la parroquia San Jacinto y 25 de la cabecera Cantonal)<br>- 119 familias, 357 personas afectadas (94 de la parroquia San Jacinto y 25 de la cabecera Cantonal - 5 familias con 21 personas, se encuentra en los alojamientos temporales)- Cultivos afectados<br>- Calles con acumulación de agua |
| Acciones de respuesta:  | Jefa Política entregaron asistencia humanitaria<br>MSP en el sitio con Brigada medica   |
| Fuentes de información: | SGR CZ5 Unidad de Monitoreo Guayas/UPREA - SGR/UGR GAD Cantonal Colimes.  |



### Inundación

|                         |   |
|-------------------------|---|
| Localización:           | Los Ríos/Vinces/Antonio Sotomayor/Rcto. Bagatela - Rcto. Morocho - Rcto. Soberana - Rcto. La Carolina - Rcto. Las Pampas - Rcto. Junquillo Sur - Rcto. El Jobo Corcovado - Playas de Vinces - la Vega - Escuela de Educación Básica José María Barona - La Puntilla - La Carolina - La Vega - El Mango - San Francisco - Estrella Roja - San José - San Luis - Soberana 2 - Casa Azul - Posa Seca - La Americana 1 - La Americana 2 - El Cairo - Bahía Carrillo - Palizada - 15 de Agosto - Morocho - Cabuyal - Los Robalinos - María Felicita - 18 de Octubre - San Gregorio - Los Explotados - Puerto Clarisa - Los Tamarindos - El Poste - La Colon/La Marlene - Membrillos - Higuierón - Historia del Carmen - El Jobo Corcobado - río Junquillo - río Mastrantal |
| Antecedentes:           | Debido a las lluvias suscitadas en los cantones vecinos el 16/04/2023, mediante recorrido en la zona se verificó el desbordamiento de los ríos Junquillo, río Mastrantal en la madrugada del 18/04/2023, afectando a viviendas, cultivos con parte de la vía de 3er orden.  |
| Situación actual:       | Personal técnico dotó de ayuda humanitaria el 29/04/2023, la vía de 3er orden que Inicia desde Bagatela hacia María Felicita se encuentra habilitada sin presencia de agua, actualmente los caudales se encuentran con tendencia a disminuir de nivel, por lo que las familias afectadas se mantienen en sus viviendas y las clases comenzaron con normalidad en la Escuela de Educación Básica José María Barona.  |
| Afectaciones:           | - 1621 viviendas afectadas<br>- 1621 familias afectadas<br>- 6484 personas afectadas<br>- 106 metros lineales afectados<br>- 1 establecimiento educativo afectado funcionalmente (Escuela de Educación Básica José María Barona)  |
| Acciones de respuesta:  | GAD Vinces facilitó reporte de afectaciones actualizado el 02/05/2023.  |
| Fuentes de información: | SGR CZ5 Unidad de Monitoreo Los Ríos/UGR Vinces.  |



### Inundación

|                   |  |
|-------------------|--|
| Localización:     | Guayas/Balzar/Balzar, Cabecera Cantonal/varios sectores (Recinto La Carlota, Recinto Fronda Karen, La Carmencita, La Barbarita, Recinto San Pauleño, Recinto Santa Genara, Recinto La Laguna, Recinto El Modelo, Recinto Chicompe. Recinto El Congo, Conguillo, Recinto San Juan del Cerrito, Sector La Salamina, Recinto La Canoa). |
| Antecedentes:     | Debido a las lluvias registradas en la noche del 15/04/2023 y madrugada del 16/04/2023, se produjo el desbordamiento del Río Congo, Puca, Pucón, Chicompe, Santa Genara, y la Creciente del Estero Pajui   |
| Situación actual: | Jefe Político de Balzar indica que los ríos Daule y Puca se mantienen con tendencia a aumentar su caudal.  |
| Afectaciones:     | - 60 Viviendas afectadas<br>- 60 Familias afectadas, con un total 80 personas (de la cuales al momento están: 23 familias en la Escuela Luis Godoy y 10 familias en la Escuela Carmen Coello) las demás se mantienen en sus viviendas<br>- 3400 hectáreas de Cultivos afectados (palma, banano, arroz y otros)                       |

## Secretaría de Gestión de Riesgos

Dirección: CIS ECU 9-1-1, Av. Samborondón, Km 0,5  
Código postal: 092302 / Samborondón-Ecuador  
Teléfono: +593-4-259 3500  
www.gestionderiesgos.gob.ec



## Reporte de monitoreo de amenazas y eventos peligrosos – No 0257

Fecha y Hora de actualización: martes, 09 de mayo de 2023 – 09:21:49 / Página 12 de 25

|                         |  |
|-------------------------|--|
| Acciones de respuesta:  | GAD Cantonal de Balzar con maquinaria pesada (Gallineta), realiza trabajos de remoción de material en los recintos afectados.<br>SGR monitorea la novedad. |
| Fuentes de información: | SGR CZ5 Unidad de Monitoreo Guayas/SGR UPREA/Jefe Político/GAD Cantonal Balzar.  |

### Inundación



|                         |  |
|-------------------------|--|
| Localización:           | Guayas/Santa lucía/Santa lucía Cabecera Cantonal/varios sectores.  |
| Antecedentes:           | El 15/04/2023 y madrugada del 16/04/2023, por lluvias con tormentas eléctricas se registró algunos sectores con calles y avenidas anegadas por acumulación de agua. COE Cantonal con fecha 22 de abril del 2023, sugirió al GAD Cantonal de Santa Lucía se declare la situación de emergencia al cantón; acogiendo dicha sugerencia GAD Cantonal declara en emergencia al cantón Santa Lucía, adicionalmente indica que se realizó recorridos por los sectores afectados en conjunto al alcalde y personal de Cuerpo de Bomberos, Jefatura Política, MIES y SGR. Las familias se mantienen en el albergue y familias acogidas, el río Daule y Pula permanecen desbordados. |
| Situación actual:       | GAD Cantonal Santa Lucia informa que las familias siguen en alojamiento temporal. Los ríos se encuentran con tendencia a aumentar su caudal  |
| Afectaciones:           | - 568 viviendas afectadas<br>- 568 familias, 2268 personas afectadas (21 familias, 58 personas en el Albergue Temporal Santa Rosa, 7 familias, 31 personas en CDI San Pablo, 4 familias, 8 personas en Junta Higuéron El Porvenir / 100 familias, 315 personas en familias acogientes / 436 familias, 1856 personas se mantienen en sus viviendas)<br>- 4500 hectáreas de arroz afectadas<br>- 25 instituciones educativas afectadas   |
| Acciones de respuesta:  | GAD Cantonal Santa Lucía sigue realizando recorridos por los diferentes sectores   |
| Fuentes de información: | SGR CZ5 Unidad de Monitoreo Guayas/SGR - UPREA/UGR GAD Cantonal Santa Lucia.   |

### Inundación



|                         |   |
|-------------------------|---|
| Localización:           | Los Ríos/Baba/Baba/ Rcto. El Jobo - Sector Tinoco - El Kiosko - Jacqueline -Higuerilla - Curiquinge - La Unión - Rcto. San León - Marañón - Rosa de Oro - El Edén - El Tillo - río Roncador - estero El Bolichon - estero Juan Tomas - río Correntoso - río Los Esteros |
| Antecedentes:           | El 04/04/2023, debido a las fuertes lluvias suscitadas en la madrugada del se reportó desbordamiento de 2 esteros (El Bolichon - Juan Tomas) con 2 ríos (Correntoso - Los Esteros), afectando a varias viviendas del lugar  |
| Situación actual:       | Se dotó de ayuda humanitaria, actualmente los esteros y ríos mencionados están descendiendo de nivel, las familias afectadas se mantienen en sus viviendas y aún existe presencia de agua estancada en el sitio.  |
| Afectaciones:           | - 649 viviendas afectadas.<br>- 649 familias afectadas.<br>- 2224 personas afectadas.   |
| Acciones de respuesta:  | SGR realizó entrega de ayuda humanitaria.<br>UGR Baba realizó verificación de novedades   |
| Fuentes de información: | SGR CZ5 Unidad de Monitoreo Los Ríos/GAD Baba.  |

### Inundación



|                         |   |
|-------------------------|---|
| Localización:           | Los Ríos/Vinces/Antonio Sotomayor/Rcto. Matecito - Subcentro De Salud Matecito - Escuela de Educación Básica José María Barona - Rcto. Garzán - Rcto. Tomasita Tin Tin - Rcto. 5 De Agosto - Rcto. La Felicidad - Rcto. Macul - Rcto. Pavana 2 - río Vinces - río. Macul - Estero Pisco   |
| Antecedentes:           | El 21/03/2023, debido a las lluvias suscitadas en el cantón por desbordamiento del río Vinces, se vieron afectadas varias viviendas el lugar con un Subcentro de Salud Matecito e ingreso de agua con acumulación de aguas lluvias en el patio de la Escuela de Educación Básica José María Barona.   |
| Situación actual:       | Luego de receptor reporte de afectaciones con verificación de novedades el 02/05/2023, se reportó dotación de ayuda humanitaria el 12/04/2023, las familias se mantienen en sus viviendas, la familia de 2 integrantes del Rcto. La pavana 2 retornó a su vivienda el 02/05/2023, la Escuela de Educación Básica José María Barona inició el año lectivo, los Subcentro de Salud continúan atendiendo con normalidad, actualmente los caudales se encuentran con tendencia a disminuir de nivel, por lo que no hay presencia de agua en el sitio y las familias se encuentran a la espera del bono del decreto 316. |
| Afectaciones:           | - 366 viviendas afectadas<br>- 392 familias afectadas<br>- 1306 personas afectadas (1 familia de 2 integrantes en casa acogiente)<br>- 2 centros de salud afectados (Subcentro de Salud Matecito - Subcentro de Salud Bagatela)<br>- 1 unidad educativa afectada (Escuela de Educación Básica José María Barona)  |
| Acciones de respuesta:  | UGR Vinces realizó entrega de ayuda humanitaria el 12/04/2023 y verificó novedades en el sitio.   |
| Fuentes de información: | SGR CZ5 Unidad de Monitoreo Los Ríos/GAD Vinces/Ministerio de Gobierno - Tenencia Política de Antonio Sotomayor.  |

## Secretaría de Gestión de Riesgos

Dirección: CIS ECU 9-1-1, Av. Samborondón, Km 0,5

Código postal: 092302 / Samborondón-Ecuador

Teléfono: +593-4-259 3500

www.gestionderiesgos.gob.ec



República  
del Ecuador

**Reporte de monitoreo de amenazas y eventos peligrosos – No 0257**

Fecha y Hora de actualización: martes, 09 de mayo de 2023 – 09:21:49 / Página 13 de 25



**Inundación**

|                         |  |
|-------------------------|--|
| Localización:           | Bolívar/Caluma/Caluma/varios sectores: Plomovado, Pasagua, Choripungo, Cumbilli Chico, Naranja Pata y Charquiyacu – Unión de Pacaná.   |
| Antecedentes:           | UGR del GAD Caluma informa que, a causa de las lluvias registradas en la noche del 12/03/2023 y madrugada del 13/03/2023, se produjo el desbordamiento del río Escaleras afectando a los recintos Plomovado y Pasagua.<br>En todos los sectores se encuentra restablecido el servicio de energía eléctrica.<br>El COE Cantonal de Caluma se activó la tarde del 13/03/2023 para atender los eventos por la época lluviosa<br>El 19/04/2023, se originó el desbordamiento del río Escaleras y nuevamente destruyó un tramo de la plataforma vial que conduce desde Pasagua vía a San Antonio, misma que se encuentra cerrada al tránsito vehicular.   |
| Situación actual:       | UGR del GAD Caluma indica que maquinaria privada culminó los trabajos de encauzamiento, limpieza del río Escaleras y recuperación de la plataforma vial en el centro de Pasagua.<br>El caudal de los ríos de Naranja Pata, Choripungo y Escaleras se encuentra en su cauce normal.   |
| Afectaciones:           | - 5 viviendas afectadas<br>- 5 familias, 14 personas afectadas (de las cuales 3 familias se encuentran en las mismas viviendas y 2 en hogar acogiente en el mismo sector)<br>- 1 vivienda destruida<br>- 1 familia, 7 personas damnificadas (se encuentran en hogar acogiente en el centro del cantón Caluma).<br>- 3 bienes público afectado (2 postes y 1 planta de tratamiento de aguas residuales)<br>- 3 bienes privados afectados (centro turístico Manantial, Molino, tanques de agua)<br>- 3.550 metros lineales de mesa vial destruido<br>- 1 puente ecológico destruido.<br>- 2 puentes afectados (un ecológico y un peatonal)<br>- 22 familias aisladas.<br>- 1 dispensario médico del Seguro Social afectado<br>- 1 Unidad Educativa afectada (José H. González)<br>- 18 ha de cultivos afectados (naranja, cacao)<br>- 12 ha de cultivos destruidos (naranja, cacao)<br>- 70 animales afectados (porcinos)<br>- 120 animales muertos (porcinos) |
| Acciones de respuesta:  | Maquinaria de la Empresa Privada contratada por el GAD Caluma finalizó los trabajos en el centro de Pasagua y continúa realizando el encauzamiento y protección de los muros del río Naranja Pata y Choripungo y la recuperación de la plataforma vial aguas arriba -vía San Antonio.  |
| Fuentes de información: | SGR CZ5 Unidad de Monitoreo Bolívar/GAD Caluma.  |



**Deslizamiento**

|                   |   |
|-------------------|---|
| Localización:     | Bolívar/Chillanes/Cabecera Cantonal/ San Francisco de Azapi.  |
| Antecedentes:     | El 09/03/2023 a causa de las lluvias registradas en el sector, se ha producido grietas en un terreno.<br>Geólogo de la SGR realizó inspección en la zona e indica que visualizó agrietamientos y asentamientos formando una corona de escape, además realizaron una tomografía del suelo de la zona afectada.<br>Por seguridad y prevención las tres familias han decidido salir de la zona de riesgo.<br>El 25/04/2023, SGR Bolívar mediante inspección indica que evidenciaron que las grietas existentes han aumentado significativamente su ancho y profundidad, presencia de agua superficial sobre el terreno, nuevos deslizamientos en la parte posterior a la capilla del recinto y la vivienda de la familia Cobos Yupa, agrietamiento transversal sobre la vía estatal Chillanes – Bucay y varios cambios paisajísticos del sector, lo cual evidencia el movimiento de masa activo del sector.<br>La Escuela Ciudad de Latacunga del recinto San Francisco de Azapi se encuentra en zona de riesgo. |
| Situación actual: | SGR realizó la socialización y concientización del nivel de riesgo alto por el deslizamiento en el sector dirigido a la comunidad, Alcaldesa electa, técnicos de las UGR de los cantones de Bucay – "Guayas", Cumandá - "Chimborazo", Chillanes -"Bolivar" y Gobernación de Bolívar.<br>Además indica que la nueva administración del cantón Chillanes, tomará medidas en cuanto a la reubicación y actividades de inspección para los próximos días. MINEDUC menciona que los estudiantes de la Escuela de Latacunga recibirán clases virtuales.<br>MIES Bolívar menciona que la familia no aplica para el bono de contingencia por desastres naturales.   |
| Afectaciones:     | - 3 viviendas afectadas   |

**Secretaría de Gestión de Riesgos**

Dirección: CIS ECU 9-1-1, Av. Samborondón, Km 0,5  
Código postal: 092302 / Samborondón-Ecuador  
Teléfono: +593-4-259 3500  
www.gestionderiesgos.gob.ec

**Reporte de monitoreo de amenazas y eventos peligrosos – No 0257**

Fecha y Hora de actualización: martes, 09 de mayo de 2023 – 09:21:49 / Página 14 de 25

|                         |   |
|-------------------------|---|
|                         | - 3 familias, 15 personas afectadas (de las cuales 1 familia, 4 personas se encuentran en otra vivienda de su propiedad y las 2 familias, 11 personas se encuentran arrendando por el mismo sector en una zona segura)<br>- 1 bien público afectado (cancha de la comunidad)<br>- 1 bien privado afectado (capilla) |
| Acciones de respuesta:  | El 05/05/2023, SGR realizó la socialización y concientización del nivel de riesgo de la zona afectada.  |
| Fuentes de información: | MIES Bolívar realizó la verificación de datos de familia en el sistema del registro social.<br>SGR CZ5 Unidad de Monitoreo Bolívar/SGR Unidad de Respuesta y Unidad de Monitoreo Bolívar.   |

**ZONA 6**



**Inundación**

|                         |  |
|-------------------------|--|
| Localización:           | Morona Santiago/Limón Indanza/San Antonio (cabecera en San Antonio Centro)/San Salvador, Mayapis, Serembo, El Cisne, 12 de Febrero.  |
| Antecedentes:           | Por lluvias suscitadas durante el 17/04/2023 se produjo un deslizamiento que provocó varias afectaciones y la obstaculización total de la vía de tercer orden.   |
| Situación actual:       | Al momento la vía se mantiene cerrada debido al gran volumen de tierra deslizado, no se registra precipitaciones.<br>Se gestiona asistencia humanitaria (110 kits de alimentos-SGR) para las familias afectadas indirectamente, debido a que se encuentran aisladas 10 días y no se han podido abastecer de alimentos, para lo cual se está solicitando a Fuerzas Armadas el apoyo de un recurso especial para ejecutar la entrega de la misma.  |
| Afectaciones:           | - 2 kilómetros de vía afectada<br>- 1 puente afectado (riesgo de colapso)<br>- 1 puente destruido<br>- 2 bienes públicos (sistema de agua y alcantarillado vial)<br>- 2 animales de granja muertos (ganado)<br>- 5 bienes privados afectados (peceras)<br>- 42 ha de vegetación afectada (40 de pasto y 2 de cultivos)<br>- 18 familias (78 personas) afectadas directamente (perdida de ganado y peceras)<br>- 107 familias (535 personas) afectadas indirectamente (no pueden sacar sus productos ni ingresar) |
| Acciones de respuesta:  | MAG realizó una inspección y evaluación de afectaciones.<br>COE-Provincial se activó el 27/04/2023 mantuvieron una reunión con el fin de coordinar acciones para atender el evento.<br>SGR se mantiene en constante monitoreo.   |
| Fuentes de información: | SGR CZ 6 Unidad de Monitoreo Morona Santiago/GAD-Cantonal de Limón Indanza.  |



**Deslizamiento**

|                         |   |
|-------------------------|---|
| Localización:           | Azuay/Girón/Girón/Zapata.   |
| Antecedentes:           | El 06/04/2023 por causa de lluvias se suscitó un deslizamiento resultado del mismo 2 viviendas destruidas en su totalidad, 1 vivienda afectada y 1 vía de tercer orden cerrado al tránsito vehicular, adicional se evacuaron viviendas por precaución ya que se encuentran en la zona de riesgo.  |
| Situación actual:       | UGR Girón informa que las 2 familias que se encontraban en la Casa Comunal de Zapata se trasladaron a casas de familias acogientes, la vía de tercer orden se encuentra habilitada.   |
| Afectaciones:           | - 40 mts de vía afectado aproximadamente (3er orden, vía habilitada)<br>- 2 viviendas destruidas<br>- 2 familias damnificadas<br>- 5 personas damnificadas<br>- 1 vivienda afectada<br>- 1 familia afectada<br>- 4 personas afectadas<br>- 20 familias evacuadas por precaución, (2 familias en Casa Comunal de Zapata, el resto de familias en casas de familias acogientes) |
| Acciones de respuesta:  | UGR Girón realizó levantamiento de información, maquinaria de OOPP del GAD Cantonal realizó limpieza de la vía y cunetas en las partes altas, adicional mingas de limpieza con la comunidad   |
| Fuentes de información: | SGR CZ6 Unidad de Monitoreo Azuay-Cañar/Cuerpo de Bomberos de Girón/GAD Provincial.   |



**Deslizamiento**

|               |  |
|---------------|--|
| Localización: | Azuay/Santa Isabel/Santa Isabel/La Cría  |
| Antecedentes: | El 03/06/2022, Se suscitó un deslizamiento producto de la saturación del suelo originado por la combinación deficiente del riego del sector, el taponamiento de diferentes quebradas y la deficiencia del drenaje del terreno. |

**Secretaría de Gestión de Riesgos**

Dirección: CIS ECU 9-1-1, Av. Samborondón, Km 0,5  
Código postal: 092302 / Samborondón-Ecuador  
Teléfono: +593-4-259 3500  
www.gestionderiesgos.gob.ec



**Reporte de monitoreo de amenazas y eventos peligrosos – No 0257**

Fecha y Hora de actualización: martes, 09 de mayo de 2023 – 09:21:49 / Página 15 de 25

|                                |  |
|--------------------------------|--|
| <b>Situación actual:</b>       | Con fecha 31/03/2023 la SGR declaró la ALERTA AMARILLA al polígono identificado como susceptible a movimientos en masa, el cual tiene un área de 526.22 hectáreas que se extiende sobre la comunidad La Cría, cantón Santa Isabel, provincia del Azuay.<br>El 06/04/2023 la SGR emite el cambio a ALERTA NARANJA de acuerdo al informe elaborado por Técnico de Análisis de Riesgos de la Coordinación Zonal 6 de Gestión de Riesgos.<br>El 05/05/2023 SGR realizó levantamiento de información con equipos geofísicos con el objetivo de caracterizar el macro deslizamiento en el sector La Cría, adicional se realizó seguimiento del albergue. |
| <b>Afectaciones:</b>           | -38 familias evacuadas.<br>-130 personas evacuadas (albergue temporal, con fecha 08/05/2023 se encuentran en el albergue 39 familias 112 personas)<br>-1 bien privado afectado (capilla)<br>-1 bien público afectado (casa comunal)<br>-1 bien público afectado (cancha central)<br>-44 viviendas afectadas<br>-44 familias afectadas<br>-178 personas afectadas<br>-8 viviendas destruidas<br>-8 familias damnificadas<br>-25 personas damnificadas (permanecen en casa de familias acogientes)<br>-3 bienes privados afectados (predios)   |
| <b>Acciones de respuesta:</b>  | MSP realiza la campaña de seguimiento de vacunación Sarampión/Rubéola/Poliomielitis a los niños del albergue, GAD Sta. Isabel realiza instalación de frigorífico para conservación de alimentos.   |
| <b>Fuentes de información:</b> | SGR CZ6 Unidad de Monitoreo Azuay-Cañar.   |



**Deslizamiento**

|                                |  |
|--------------------------------|--|
| <b>Localización:</b>           | Cañar/Cañar/Cañar/ Cuchucun-Cruz Loma-Quilloac.  |
| <b>Antecedentes:</b>           | GAD Cantonal de Cañar informó que a partir del 13 de Octubre de 2022 por la época lluviosa y mal manejo del agua de riego se reportó un deslizamiento que afecta viviendas del sector. Con fecha 14 de Febrero del 2023 se activó el COE Cantonal donde la máxima autoridad del cantón solicita la activación de las mesas técnicas y grupos de trabajo para la atención de la emergencia. Intervención del MIDUVI y GAD PROVINCIAL.<br>Con fecha 31/03/2023 la SGR declaró la ALERTA AMARILLA al polígono identificado como susceptible a movimientos en masa, con un área de 330.56 hectáreas pertenecientes al sector Cuchucún, el cual comprende las comunidades: Quilloac, Cruz Loma y Cuchucún, del cantón Cañar, provincia de Cañar |
| <b>Situación actual:</b>       | Con fecha 03/05/2023 personal técnico de la SGR de forma conjunta con GAD Cañar y el uso de equipos geofísicos realizaron una inspección técnica con el objetivo de caracterizar el subsuelo en función de la conductividad de las rocas debido que se trata de un movimiento complejo, complementado así el levantamiento de información realizado en días anteriores con la técnica sísmica de refracción.   |
| <b>Afectaciones:</b>           | - 22 viviendas afectadas<br>- 4 viviendas destruidas<br>- 6 familias damnificadas<br>- 16 personas damnificadas (permanecen en casa de familia acogiente)  |
| <b>Acciones de respuesta:</b>  | Personal técnico de la SGR en coordinación con el GAD Cañar, realizó levantamiento de información  |
| <b>Fuentes de información:</b> | SGR CZ6 Unidad de Monitoreo Azuay-Cañar/Directora SGR CZ6.   |



**Deslizamiento**

|                          |  |
|--------------------------|--|
| <b>Localización:</b>     | Azuay/Nabón/Nabón/Rosas, Bellavista, Tamboloma, Chunazana.   |
| <b>Antecedentes:</b>     | El 14/03/2022, se reportó un movimiento en masa provocando la filtración de agua de riego en la planta de Uzhcurrumi. El 23/11/2021 el Secretaría de Gestión de Riesgos declaró la alerta naranja por movimiento en masa de 130,94 hectáreas en el área que comprenden los barrios Rosas, Bellavista, Tamboloma y Rosario de la parroquia Nabón, cantón Nabón, provincia de Azuay.   |
| <b>Situación actual:</b> | Con fecha 20/04/2023 técnico de la UGR Nabón informa que la segunda etapa de las obras de mitigación tiene un avance del 20%. La vía Ramada-Nabón sector Trancapata continúa cerrada, vía alterna La Ramada-Chunazana-El Salado-Nabón.   |
| <b>Afectaciones:</b>     | - 50 metros de vía afectada (vía habilitada, sector El Progreso)<br>- 84 familias afectadas (238 personas afectadas)<br>- 60 familias damnificadas (162 personas damnificadas)<br>- 40 metros de vía afectados (vía Cerrada, sector Trancapata)<br>- 60 metros de vía afectados (vía parcialmente habilitada, sector Quebrada del Canal)<br>- 1 Casa comunal afectada con cuarteaduras<br>- 84 viviendas afectadas (las familias evacuadas se alojan en diferentes alojamientos temporales como arriendos o familias de acogida)<br>- 59 viviendas destruidas.<br>- Terminal terrestre con grietas en oficinas, gradas (cierre de operaciones) |

**Secretaría de Gestión de Riesgos**

Dirección: CIS ECU 9-1-1, Av. Samborondón, Km 0,5  
Código postal: 092302 / Samborondón-Ecuador  
Teléfono: +593-4-259 3500  
www.gestionderiesgos.gob.ec



**Reporte de monitoreo de amenazas y eventos peligrosos – No 0257**

Fecha y Hora de actualización: martes, 09 de mayo de 2023 – 09:21:49 / Página 16 de 25

|                         |   |
|-------------------------|---|
| Acciones de respuesta:  | - Iglesia demolida por los daños estructurales presentados<br>- Centro de salud con fisuras, en evaluación permanente por parte del MSP |
| Fuentes de información: | Técnico de UGR Nabón se mantiene en continuo monitoreo de la zona afectada<br>SGR CZ6 Unidad de Monitoreo Azuay-Cañar/UGR Nabón         |

**ZONA 7**



**Inundación**

|                         |   |
|-------------------------|---|
| Localización:           | Loja/Puyango/El Limo/Varios sectores (3 de Noviembre, La Bocana, La Palmira)  |
| Antecedentes:           | Por presencia de lluvias en la tarde del viernes 28/04/2023, se produjo el desbordamiento de la quebrada del sector ocasionando daños a viviendas y vehículos que se encontraban estacionados y fueron arrastrados por el sedimento originado por dicho desbordamiento, adicional se reportó el cierre temporal de una vía de tercer orden.   |
| Situación actual:       | Se continúa con el levantamiento de información de parte del personal técnico de SGR y GAD Cantonal de Puyango. En relación a las vías afectadas, al momento el tramo que conduce hacia Añalcal - Caucho se encuentra cerrada debido al socavamiento presentado y el tramo que conduce hacia La Bocana se encuentra habilitada. GAD Cantonal de Puyango se declaró en situación de emergencia el 29/04/2023 para coordinar acciones oportunas con las entidades de respuesta y poder dar una rápida atención al evento por inundación |
| Afectaciones:           | UGR Puyango informa la modificación de las estadísticas<br>- 14 viviendas destruidas (datos preliminares)<br>- 4 viviendas afectadas (datos preliminares)<br>- 60 familias 300 personas afectadas (datos preliminares)<br>- 19 bienes privados destruidos. (10 carros arrastrados y 9 motocicletas)<br>- 30 metros de vía afectada.   |
| Acciones de respuesta:  | SGR conjuntamente con GAD Puyango continuarán con la evaluación de necesidades.   |
| Fuentes de información: | SGR CZ7 Unidad de Monitoreo Loja - Zamora Chinchipe/GAD Cantonal Puyango.   |



**Inundación**

|                        |   |
|------------------------|---|
| Localización:          | Loja/Zapotillo/ Varias Parroquias (Cazaderos, Mangahurco, Bolaspamba y Paletillas).   |
| Antecedentes:          | El 17/04/2023 por lluvias suscitadas en días anteriores se produjo el desbordamiento de varias quebradas: (Cazaderos, Mangahurco, El Guabo y quebrada Paletillas); causando afectaciones en viviendas, cultivos, vías, bienes privados en varias parroquias del cantón; en la Parroquia Cazaderos existe el riesgo de perder 30 mil plantas de tomate y en la Parroquia Bolaspamba existen 10 viviendas con riesgo de colapsar; así mismo COE Cantonal con fecha 17 de abril del 2023, sugirió al GAD Cantonal de Zapotillo se declare la situación de emergencia al cantón Zapotillo.  |
| Situación actual:      | GAD Cantonal declara en situación de emergencia al cantón Zapotillo; el cauce de las quebradas al momento es normal<br>SGR CZ7 y GAD Cantonal de Zapotillo realizan entrega de Asistencia Humanitaria.  |
| Afectaciones:          | Parroquia Cazaderos:<br>- 120 hectáreas de cultivo de maíz perdido<br>- 2 bienes privados destruidos (equipos de bombeo e instalaciones de riego, en fase de levantamiento de información)<br>- 1 vivienda destruida<br>Parroquia Mangahurco:<br>- 70 hectáreas de cultivo de maíz perdido<br>- 2 bienes privados destruidos (equipos de bombeo e instalaciones de riego, en fase de levantamiento de información)<br>- 50 familias afectadas<br>- 1 vía de segundo orden cerrada (Y de Mangahurco a Cazaderos)<br>Parroquia Bolaspamba:<br>- 10 familias afectadas (En fase de levantamiento de información)<br>- 1 vivienda destruida<br>- 1 vía de segundo orden cerrada (Bolaspamba a Mangahurco)<br>Parroquia Paletillas:<br>- Pérdida de cultivos en fase de ciclo productivo (En fase de levantamiento de información) |
| Acciones de respuesta: | UGR Zapotillo realiza el levantamiento de información y daños<br>SGR CZ7 realiza inspección técnica y levantamiento de información para la entrega de asistencia humanitaria<br>GAD Provincial de Loja (VIALSUR EP) movilizará personal y maquinaria para labores de limpieza y habilitación vial<br>SGR CZ7 y Gobernación de Loja coordinó la atención del evento y la movilización de un helicóptero de FF.AA con ayuda humanitaria (debido a que no hay acceso terrestre)<br>Personal de FF.AA colabora en la movilización de Asistencia Humanitaria<br>SGR coordinó la atención del evento y realiza constante monitoreo  |

**Secretaría de Gestión de Riesgos**

Dirección: CIS ECU 9-1-1, Av. Samborondón, Km 0,5  
Código postal: 092302 / Samborondón-Ecuador  
Teléfono: +593-4-259 3500  
www.gestionderiesgos.gob.ec





**Reporte de monitoreo de amenazas y eventos peligrosos – No 0257**

Fecha y Hora de actualización: martes, 09 de mayo de 2023 – 09:21:49 / Página 17 de 25

Fuentes de información: SGR CZ7 Unidad de Monitoreo Loja - Zamora Chinchipe/UGR Zapotillo/GAD-P (VIALSUR).



**Inundación**

|                                |   |
|--------------------------------|---|
| <b>Localización:</b>           | El Oro/Santa Rosa/Santa Rosa, cabecera cantonal/ Varios Sectores (José María Ollague, 10 de Agosto, Mi Rosita, barrio Quito, Barrio Galápagos, 29 de Noviembre, 15 de Octubre, Orito, Ernesto Nieto, Cristo del Consuelo, 1ro de Enero, Ciudadela los Helechos, Ciudadela las Orquídeas, El Nazareno, Fortín de Alfaro, y la Parroquia Puerto Jeli)   |
| <b>Antecedentes:</b>           | El 23/03/2023, por lluvias, se registra inundación en calles y avenidas de varios sectores del cantón afectando a viviendas con ingreso de agua.  |
| <b>Situación actual:</b>       | SGR realiza fichas para entrega de bonos de contingencia por inundación.  |
| <b>Afectaciones:</b>           | <ul style="list-style-type: none"> <li>- 581 viviendas afectadas</li> <li>- 635 familias 1941 personas afectadas (1 familias de 6 personas se encuentran en alojamiento temporal Escuela Javier Soto y 3 familias de 10 personas salieron del refugio temporal casa comunal Los Helechos)</li> <li>- 53 familias de 164 personas damnificadas.</li> <li>- 2 viviendas destruidas.</li> <li>- 763.20 hectáreas afectadas parcialmente (225 hectáreas de Banano, 417.20 hectáreas de Cacao, 48 hectáreas de maíz suave, 1 hectárea de pimienta y 72 hectáreas de plátano.)</li> <li>- 30 hectáreas destruidas o de pérdida total (12 hectáreas de maíz suave, 18 hectáreas de plátano)</li> <li>- 196 productores afectados por daños en sus cultivos y animales.</li> <li>- 24 unidades educativas afectadas.</li> <li>- 20 metros de vía (Vía Santa Rosa – Machala – entrada a Balosa, se encuentra habilitada)</li> <li>- 100% del servicio de energía eléctrica afectado. (se encuentra habilitado)</li> <li>- 100% del servicio de agua potable afectado (se encuentra habilitado)</li> <li>- 105 animales afectados a causa del desbordamiento del río (bovinos)</li> <li>- 1 centro de salud afectado. (Hospital Santa Teresita, se encuentra operativo).</li> </ul> |
| <b>Acciones de respuesta:</b>  | SGR realizo fichas para entrega de bono de contingencia por inundación a un total de 54 familias de 169 personas, de las cuales al momento MIES ha aprobado 41 solicitudes. COE Cantonal de Santa Rosa se encuentra activo y Alcaldesa del cantón declaró en situación de emergencia al cantón Santa Rosa. SGR mantiene monitoreo a la familia que permanecen en alojamiento temporal mediante GAD Cantonal de Santa Rosa.  |
| <b>Fuentes de información:</b> | SGR CZ7 Unidad de Monitoreo de El Oro/Cuerpo de Bomberos de Santa Rosa.   |

**3. Monitoreo de estado de vías afectadas por eventos peligrosos**

VÍAS DE PRIMER ORDEN:

**07 vías de primer orden cerradas**

| No. | Provincia  | Cantón       | Parroquia                 | Sector/Vía   | Evento Peligroso    | Afectación (metros lineales) | Fecha del evento | Vías alternas   |
|-----|------------|--------------|---------------------------|--|---------------------|------------------------------|------------------|---|
| 1   | Pichincha  | Puerto Quito | Puerto Quito              | Puente que limita entre Pichincha y Esmeraldas, Los Bancos [E28]                   | COLAPSO ESTRUCTURAL | --                           | 18/03/2023       | Quito, Alág - Unión del Toachi-Santo Domingo.<br>-----<br>*Puerto Quito-La Sexta -Quindé<br>-----<br>Calacal-Los Bancos- Las Mercedes-Santo Domingo |
| 2   | Los Ríos   | Montalvo     | Montalvo                  | Vía Rcto. La Estrella Rcto. La Vitalia de 1er orden - Pisagua Alto - La Constancia | SOCAVAMIENTO        | --                           | 11/03/2023       | Ninguna   |
| 3   | Napo       | El Chaco     | Gonzalo Díaz de Pineda    | vía El Salado - San Luis [E45]   | ALUVION             | ---                          | 04/03/2023       | Ninguna   |
| 4   | Napo       | Chaco        | Gonzalo Díaz de Pineda    | Puente sobre el río Marker, vía E45 San Luis -El Reventador                        | COLAPSO ESTRUCTURAL | --                           | 22/02/2023       | El Reventador-Lago Agric-El Coca-Loreto -Y de Narupa-Y de Baeza-Quito o viceversa.  |
| 5   | Manabí     | Manta        | San Lorenzo               | Ruta del Spondiylus San Lorenzo - Santa Rosa [E15]                                 | OLEAJE              | 1200                         | 24/01/2023       | Ninguna   |
| 6   | Chimborazo | Alausí       | Alausí, Cabecera Cantonal | Casual, vía Guamoto - Alausí [E-35].   | HUNDIMIENTO         | 1120                         | 09/12/2022       | - Vehículos livianos: Alausí - García Moreno - Guamoto  |

**Secretaría de Gestión de Riesgos**

Dirección: CIS ECU 9-1-1, Av. Samborondón, Km 0,5  
 Código postal: 092302 / Samborondón-Ecuador  
 Teléfono: +593-4-259 3500  
 www.gestionderiesgos.gob.ec



Reporte de monitoreo de amenazas y eventos peligrosos – No 0257

Fecha y Hora de actualización: martes, 09 de mayo de 2023 - 09:21:49 / Página 18 de 25

| No. | Provincia | Cantón   | Parroquia                          | Sector/Vía   | Evento Peligroso | Afectación (metros lineales) | Fecha del evento | Vías alternas  |
|-----|-----------|----------|------------------------------------|--|------------------|------------------------------|------------------|--|
|     |           |          |                                    |  |                  |                              |                  | - Vehículos pesados:<br>Zhud - El Triunfo -<br>Cumandá -<br>Pallatanga -<br>Riobamba |
| 7   | Napo      | El Chaco | Gonzalo Díaz De Pineda (El Bombón) | San Rafael, Piedra Fina, San Luis, San Carlos, Vía Y de Baeza-Lago Agrio [E45] | SOCAVAMIENTO     | 1040                         | 02/02/2020       | Lago Agrio - Coca -<br>Y de Narupa - Tena -<br>Ambato - Quito                        |

47 vías de primer orden parcialmente habilitadas

| No. | Provincia                      | Cantón                | Parroquia                              | Sector/Vía   | Evento Peligroso | Afectación (metros lineales) | Fecha del evento | Vías alternas |
|-----|--------------------------------|-----------------------|--|--|------------------|------------------------------|------------------|---------------|
| 1   | Tungurahua                     | Baños de Agua Santa   | Río Negro                              | Torres de San Francisco, vía Baños - Puyo [E30].   | DESLIZAMIENTO    | --                           | 09/05/2023       | Ninguna       |
| 2   | Loja                           | Puyango               | Alamor                                 | Sector "La Y", vía a B Balsones [E25]  | DESLIZAMIENTO    | 20                           | 28/04/2023       | Ninguna       |
| 3   | Azuay                          | Cuenca                | Molleturo                              | km 90, vía Cuenca-Molleturo-Naranjal [E-582]   | DESLIZAMIENTO    | 40                           | 27/04/2023       | Ninguna       |
| 4   | El Oro                         | Balsas                | Balsas                                 | Km4, vía Balsas - Saracay [E-50]   | DESLIZAMIENTO    | 15                           | 26/04/2023       | Ninguna       |
| 5   | Chimborazo                     | Colta                 | Juan de Velasco (Pangor)               | Guangopuc, Rumpamba, Vía Colta - Pallatanga [E487]   | DESLIZAMIENTO    | 100                          | 24/04/2023       | Ninguna       |
| 6   | Bolívar                        | Chillanes             | Chillanes                              | Varios sectores: a la altura de la hacienda de San Juan de Azapi, Vista Alegre, San Francisco de Azapi, vía Chillanes-Bucay [E495] | DESLIZAMIENTO    | 300                          | 22/04/2023       | Ninguna       |
| 7   | Pichincha                      | Mejía                 | Alóag Manuel Cornejo Astorga (Tandapi) | km 56, vía Alóag - Unión del Toachi [E35]  | SOCAVAMIENTO     | 40                           | 22/04/2023       | Ninguna       |
| 8   | Esmeraldas                     | Muisne                | Galera                                 | Vía Galera - Estero de Plátano [E15]   | HUNDIMIENTO      | 15                           | 20/04/2023       | Ninguna       |
| 9   | El Oro                         | Las Lajas             | La Victoria                            | El Tigre, Vía El Tigre - Puyango [E-25]  | DESLIZAMIENTO    | 10                           | 20/04/2023       | Ninguna       |
| 10  | Orellana                       | Francisco de Orellana | El Dorado                              | Km 13, vía Coca - Dayuma [E45A]  | DESLIZAMIENTO    | --                           | 20/04/2023       | Ninguna       |
| 11  | Imbabura                       | Ibarra                | La Carolina                            | Ponce - Cuajara, vía Salinas - Lita [E10]  | DESLIZAMIENTO    | 80                           | 17/04/2023       | Ninguna       |
| 12  | Loja                           | Célica                | Sabanilla                              | Cabuyo, vía Redondel de la Aduana a Pindal - Troncal de la Costa [E25]   | DESLIZAMIENTO    | 50                           | 14/04/2023       | Ninguna       |
| 13  | Pichincha                      | Mejía                 | Alóag                                  | Manuel Cornejo Astorga (Tandapi), km 17 + 300, vía Alóag - Unión del Toachi [E20]  | SOCAVAMIENTO     | --                           | 10/04/2023       | Ninguna       |
| 14  | Los Ríos                       | Montalvo              | La Esmeralda                           | La Guayaba - río La Esmeralda  | SOCAVAMIENTO     | 60                           | 05/04/2023       | Ninguna       |
| 15  | Bolívar                        | San Miguel            | Bilován                                | km 92, vía Cuenca-Molleturo-Naranjal [E-582]   | DESLIZAMIENTO    | --                           | 05/04/2023       | Ninguna       |
| 16  | Bolívar                        | San Miguel            | Bilován                                | varios sectores: Guapuloma, Las Guardias vía San Pablo-Balzapamba [E 491]  | DESLIZAMIENTO    | 150                          | 05/04/2023       | Ninguna       |
| 17  | Azuay                          | Cuenca                | Molleturo                              | km 91, vía Cuenca-Molleturo-Naranjal [E-582]   | DESLIZAMIENTO    | --                           | 04/04/2023       | Ninguna       |
| 18  | Santo Domingo de los Tsáchilas | Santo Domingo         | Abraham Calazacón                      | Coop. Modelo Av. Los Colonos, calle Río Verde, Junto al UPC.   | INUNDACIÓN       | 30                           | 01/04/2023       | Ninguna       |
| 19  | Azuay                          | Cuenca                | Molleturo                              | km 64, vía Cuenca-Molleturo-Naranjal [E-582]   | DESLIZAMIENTO    | --                           | 28/03/2023       | Ninguna       |

Secretaría de Gestión de Riesgos

Dirección: CIS ECU 9-1-1, Av. Samborondón, Km 0,5  
Código postal: 092302 / Samborondón-Ecuador  
Teléfono: +593-4-259 3500  
www.gestionderiesgos.gob.ec

Reporte de monitoreo de amenazas y eventos peligrosos – No 0257

Fecha y Hora de actualización: martes, 09 de mayo de 2023 – 09:21:49 / Página 19 de 25

| No. | Provincia       | Cantón         | Parroquia         | Sector/Vía  | Evento Peligroso | Afectación (metros lineales) | Fecha del evento | Vías alternas  |
|-----|-----------------|----------------|-------------------|---|------------------|------------------------------|------------------|--|
| 20  | Loja            | Las Lajas      | La Victoria       | El Tigre, Vía El Tigre – Puyango [E-25]   | DESLIZAMIENTO    | 8                            | 26/03/2023       | Ninguna  |
| 21  | Azuay           | Cuenca         | Molleturo         | km 92-96-97-98, vía Cuenca-Molleturo-Naranjal [E-582]                           | DESLIZAMIENTO    | 80                           | 18/03/2023       | Ninguna  |
| 22  | Bolívar         | San Miguel     | Bilován           | Las Guardias, Km 48, 50+265, 51+400 y 54+900, vía San Miguel-Balsapamba [E 491] | SOCAVAMIENTO     | 510                          | 06/03/2023       | Ninguna  |
| 23  | Pichincha       | Quito          | Pifo              | 10 minutos Virgen de Papallacta, vía Papallacta – Baeza [E20]                   | DESLIZAMIENTO    | --                           | 14/03/2023       | Ninguna  |
| 24  | Loja            | Chaguarpamba   | Santa Rufina      | Salida de Santa Rufina hacia, vía a la costa [E50]                              | DESLIZAMIENTO    | 30                           | 11/03/2023       | Ninguna  |
| 25  | El Oro          | Arenillas      | Arenillas         | Vía Arenillas – Las Lajas [E25]   | DESLIZAMIENTO    | 10                           | 10/03/2023       | Ninguna  |
| 26  | Bolívar         | San Miguel     | San Miguel        | El Calzado-Abs.27+800, vía San Miguel-Balzapamba [E 491]                        | DESLIZAMIENTO    | 100                          | 23/02/2023       | Ninguna  |
| 27  | Azuay           | Sevilla de Oro | Palmas            | Km 61, vía Paute Guarumales Méndez [E-40]                                       | SOCAVAMIENTO     | 35                           | 30/08/2022       | Ninguna  |
| 28  | Manabí          | Puerto López   | Salango           | La Rinconada 5 Cerros, vía Puerto López – Santa Elena [E15].                    | HUNDIMIENTO      | 4                            | 28/08/2022       | Ninguna  |
| 29  | Manabí          | Sucre          | Leonidas Plaza    | Km 19, San Agustín-Tosagua [E-383]  | SUBSIDENCIA      | 150                          | 14/08/2022       | Ninguna  |
| 30  | Morona Santiago | Sucúa          | Asunción          | Sector paso Carreño [E45]   | SOCAVAMIENTO     | 5                            | 18/05/2022       | Ninguna  |
| 31  | Azuay           | Pucará         | Pucará            | Km 23-Deuta, Vía Minas-Tablón-Pucará  | HUNDIMIENTO      | 100                          | 09/03/2022       | Ninguna  |
| 32  | Azuay           | Girón          | Girón             | km 39+500, vía Cuenca-Girón-Pasaje [E-59]                                       | HUNDIMIENTO      | 80                           | 04/03/2022       | Ninguna  |
| 33  | Pichincha       | Mejía          | Manuel Cornejo A. | km 38 + 600, vía Alóag – Unión del Toachi [E20]                                 | HUNDIMIENTO      | 15                           | 25/02/2022       | Ninguna  |
| 34  | Esmeraldas      | Quinindé       | Rosa zarate       | Km 68 Los Vergeles, vía Esmeraldas – Quinindé [E20]                             | HUNDIMIENTO      | 40                           | 08/02/2022       | Ninguna  |
| 35  | Cotopaxi        | Pujilí         | Tingo             | Siete Ríos, El Estado y Macuchi.  | INUNDACIÓN       | 35                           | 30/01/2022       | Ninguna  |
| 36  | Cotopaxi        | Pujilí         | Tingo             | Negrillo Km 100, vía Latacunga – La Maná [E-30]                                 | INUNDACIÓN       | 40                           | 30/01/2022       | Ninguna  |
| 37  | Cotopaxi        | Pujilí         | Pilaló            | Caserío Pilaló, Tinieblas, Km 94, vía Pujilí – La Mana [E30].                   | DESLIZAMIENTO    | 2000                         | 29/01/2022       | Ninguna  |
| 38  | Imbabura        | Ibarra         | Carolina          | San Jerónimo; vía Salinas – Lita [E 10]   | DESLIZAMIENTO    | 225                          | 22/12/2021       | 1.- Ruta desde la E10 Guallupe – San Juan de Lachas (Carchi) – por la E 182 Gualchan – Chical – Maldonado – Tulcán – Ibarra<br>2.- Para vehículos livianos, E10 desde San Jerónimo – Buenos Aires – Cahuasqui – Tumbabiro. |

Secretaría de Gestión de Riesgos

Dirección: CIS ECU 9-1-1, Av. Samborondón, Km 0,5  
Código postal: 092302 / Samborondón-Ecuador  
Teléfono: +593-4-259 3500  
www.gestionderiesgos.gob.ec

Reporte de monitoreo de amenazas y eventos peligrosos – No 0257

Fecha y Hora de actualización: martes, 09 de mayo de 2023 - 09:21:49 / Página 20 de 25

| No. | Provincia       | Cantón                | Parroquia                                     | Sector/Vía   | Evento Peligroso    | Afectación (metros lineales) | Fecha del evento | Vías alternas |
|-----|-----------------|-----------------------|---|--|---------------------|------------------------------|------------------|---------------|
| 39  | Cañar           | Cañar                 | Ingapirca                                     | Vía El tambo - Ingapirca - Honorato Vásquez km 8+100, km 15.                       | DESLIZAMIENTO       | 100                          | 24/11/2021       | Ninguna       |
| 40  | Orellana        | Francisco de Orellana | El Dorado                                     | Km 21 y km 28, vía el Coca - Dayuma [E45A]   | HUNDIMIENTO         | 150                          | 19/06/2021       | Ninguna       |
| 41  | Morona Santiago | Morona                | Macas, cabecera cantonal y capital provincial | Vía Macas-Puyo [E45], tramo puente sobre el río Copueno- puente sobre el río Upano | SOCAVAMIENTO        | 180                          | 16/05/2021       | Ninguna       |
| 42  | Esmeraldas      | Esmeraldas            | 5 De Agosto                                   | El Cabezón (desvío Tachina)  | SOCAVAMIENTO        | 150                          | 10/03/2021       | Ninguna       |
| 43  | Morona Santiago | Tiwintza              | Santiago, cabecera cantonal                   | Yapapas, vía Entronque a Santiago de Méndez - Santiago [E40]                       | SOCAVAMIENTO        | 50                           | 21/08/2020       | Ninguna       |
| 44  | Morona Santiago | Morona                | Macas, cabecera cantonal y capital provincial | Puente sobre el río Upano, vía Macas-Puyo-[E45]                                    | SOCAVAMIENTO        | 57                           | 21/06/2020       | Ninguna       |
| 45  | Morona Santiago | Tiwintza              | Santiago, cabecera cantonal                   | Palomino km 68, vía Santiago-San José de Morona [E40]                              | DESLIZAMIENTO       | 70                           | 16/05/2020       | Ninguna       |
| 46  | Morona Santiago | Tiwintza              | Santiago, cabecera cantonal                   | Km 75, Yapapas, vía Entronque a Santiago de Méndez - Santiago [E40]                | DESLIZAMIENTO       | 70                           | 16/05/2020       | Ninguna       |
| 47  | Morona Santiago | Tiwintza              | San José de Morona                            | Shaime, vía Santiago -San José de Morona [E40]                                     | COLAPSO ESTRUCTURAL | 170                          | 13/05/2020       | Ninguna       |

VÍAS DE SEGUNDO ORDEN

10 vías de segundo orden cerradas

| No. | Provincia | Cantón                | Parroquia                    | Sector/Vía  | Evento Peligroso    | Afectación (metros lineales) | Fecha del evento | Vías alternas  |
|-----|-----------|-----------------------|------------------------------|---|---------------------|------------------------------|------------------|--|
| 1   | Guayas    | Guayaquil             | Chongón                      | Km. 22 vía a la Costa - Sector Casas Viejas   | SOCAVAMIENTO        | 4                            | 30/04/2026       | Vía principal de 1er Orden   |
| 2   | El Oro    | Atahualpa             | Paccha                       | Km 37, vía Paccha - Pasaje [E-585]  | DESLIZAMIENTO       | --                           | 24/03/2023       | Ninguna  |
| 3   | Cotopaxi  | Pangua                | Moraspungo                   | Recintos Los Laureles, Palo Blanco, Los Esteros y Nueva Santa Rosa Bajo, La Inmaculada. | INUNDACIÓN          | --                           | 17/03/2023       | - Pangua - Valencia - La Mana.<br>- Pangua - Quinsaloma - Valencia - La mana.<br>- Pangua - Quinsaloma - Quevedo - Valencia - La Mana.<br>- Pangua - La Ercilla - Quevedo. |
| 4   | Loja      | Loja                  | Gualel                       | San Francisco, vía Gual-el-Chuquiribamba.   | SOCAVAMIENTO        | --                           | 15/03/2023       | Ninguna  |
| 5   | Bolívar   | San Miguel            | Bilován                      | vía urbana a Camino Real  | DESLIZAMIENTO       | 50                           | 11/03/2023       | Ninguna  |
| 6   | Imbabura  | San Miguel de Urcuquí | San Blas                     | Santa Cecilia   | SOCAVAMIENTO        | 20                           | 26/10/2022       | Vía antigua de Santa Cecilia - Timbuyacu.  |
| 7   | Pichincha | Mejía                 | Tambillo                     | Barrio la Joya  | COLAPSO ESTRUCTURAL | 30                           | 17/04/2022       | Ninguna  |
| 8   | Pichincha | Quito                 | Conocoto                     | Calles Hermano Miguel y Panzaleo, cruce de vías.  | SOCAVAMIENTO        | 30                           | 28/02/2022       | Ninguna  |
| 9   | Imbabura  | Pimampiro             | Pimampiro, Cabecera Cantonal | San José de Aloburo   | DESLIZAMIENTO       | 500                          | 09/11/2021       | Vía Mariano Acosta   |

Secretaría de Gestión de Riesgos

Dirección: CIS ECU 9-1-1, Av. Samborondón, Km 0,5  
Código postal: 092302 / Samborondón-Ecuador  
Teléfono: +593-4-259 3500  
www.gestionderiesgos.gob.ec

Reporte de monitoreo de amenazas y eventos peligrosos - No 0257

Fecha y Hora de actualización: martes, 09 de mayo de 2023 - 09:21:49 / Página 21 de 25

| No. | Provincia | Cantón  | Parroquia                  | Sector/Vía                       | Evento Peligroso    | Afectación (metros lineales) | Fecha del evento | Vías alternas                    |
|-----|-----------|---------|----------------------------|----------------------------------|---------------------|------------------------------|------------------|----------------------------------|
| 10  | Guayas    | Colimes | Colimes, Cabecera Cantonal | Av. Principal entrada de Colimes | COLAPSO ESTRUCTURAL | 130,5                        | 23/04/2020       | Palestina - San Jacinto- Colimes |

19 vías de segundo orden parcialmente habilitadas

| No. | Provincia  | Cantón                | Parroquia           | Sector/Vía   | Evento Peligroso    | Afectación (metros lineales) | Fecha del evento | Vías alternas  |
|-----|------------|-----------------------|---------------------|--|---------------------|------------------------------|------------------|--|
| 1   | Chimborazo | Alausí                | Huigra              | Chuipicay, vía Huigra - El Triunfo [E-47].                             | DESLIZAMIENTO       | --                           | 27/04/2023       | Balbanera - Pallatanga - Cumandá, para vehículos livianos y la Aloag - Santo Domingo para vehículos pesados. |
| 2   | El Oro     | Zaruma                | Muluncay            | Vía Zaruma - Atahualpa [E585].   | DESLIZAMIENTO       | --                           | 27/04/2023       | Ninguna  |
| 3   | Imbabura   | Ibarra                | Caranqui            | Guayaquil de Caranqui  | DESLIZAMIENTO       | 20                           | 23/04/2023       | Ninguna  |
| 4   | Imbabura   | Cotacachi             | Imantag             | Sector quebrada Quitubi - vía Imantag - Quitumba Coñaqui               | DESLIZAMIENTO       | 30                           | 23/04/2023       | Ninguna  |
| 5   | Chimborazo | Pallatanga            | Pallatanga          | Caserío San Francisco de Trigoloma, vía Pallatanga - Guayaquil [E-487] | SOCVAMIENTO         | --                           | 13/04/2023       | Riobamba - Ambato - Latacunga- Alóag - Santo Domingo. Riobamba - Guaranda - Babahoyo.                        |
| 6   | El Oro     | Piñas                 | Piedras             | El Recuerdo, vía Saracay - Piedras.                                    | SOCVAMIENTO         | 5                            | 13/04/2023       | Ninguna  |
| 7   | Pichincha  | Quito                 | La Kennedy          | Galo Plaza Lasso y Ramón Borja   | DESLIZAMIENTO       | --                           | 08/04/2023       | Ninguna  |
| 8   | Imbabura   | Ibarra                | Angochagua          | El Cunro, vía Ibarra - Zuleta.   | ALUVIÓN             | 70                           | 07/04/2023       | Ninguna  |
| 9   | Pichincha  | Quito                 | El Condado          | La Roldós, calle Rumihurco vía a Chicahuaico                           | SOCVAMIENTO         | --                           | 19/03/2023       | Ninguna  |
| 10  | Los Ríos   | Quinsaloma            | Quinsaloma          | Rcto. San Gabriel - Rcto. San Vicente - Rcto. Oro Verde - Río Calope   | INUNDACIÓN          | 72                           | 18/03/2023       | Ninguna  |
| 11  | El Oro     | Santa Rosa            | Victoria            | Km 18, vía Buenavista - San Juan de Cerro Azul [E-585]                 | ALUVION             | 150                          | 08/03/2023       | Ninguna  |
| 12  | El Oro     | Atahualpa             | Paccha              | Km 47, vía Paccha - Pasaje [E-585]                                     | DESLIZAMIENTO       | 25                           | 06/03/2023       | Ninguna  |
| 13  | Chimborazo | Pallatanga            | Pallatanga          | Caserío Guapo, vía Colta -Pallatanga [E-487]                           | ALUVIÓN             | 40                           | 21/02/2023       | Riobamba - Guaranda - Babahoyo - Guayaquil   |
| 14  | Pichincha  | Quito                 | San Antonio         | Monjas y Chaguar   | COLAPSO ESTRUCTURAL | 15                           | 7/05/2022        | Ninguna  |
| 15  | Pichincha  | Mejía                 | Tambillo            | El Murco - Pasando la escuela Carlos Freire Larrea.                    | INUNDACIÓN          | --                           | 11/04/2022       | Ninguna  |
| 16  | Azuay      | Pucara                | Pucara              | km 23-Deuta, Vía Minas-Tablón- Pucará                                  | HUNDIMIENTO         | 100                          | 09/03/2022       | Ninguna  |
| 17  | Azuay      | Girón                 | Girón               | Bellavista, vía Girón Santa Teresita                                   | COLAPSO ESTRUCTURAL | 20                           | 06/03/2022       | Ninguna  |
| 18  | El Oro     | Zaruma                | Malvas              | Km 75, vía malvas - Zaruma [E-585]                                     | DESLIZAMIENTO       | 20                           | 03/03/2022       | Ninguna  |
| 19  | Orellana   | Francisco de Orellana | San José de Guayusa | 15 km, vía a la Comunidad Sardinás.                                    | SOCVAMIENTO         | 80                           | 20/07/2021       | Ninguna  |

VÍAS DE TERCER ORDEN:

23 vías de tercer orden cerradas

| No. | Provincia | Cantón   | Parroquia  | Sector/Vía                              | Evento Peligroso | Afectación (metros lineales) | Fecha del evento | Vías alternas |
|-----|-----------|----------|------------|---|------------------|------------------------------|------------------|---------------|
| 1   | El Oro    | El Guabo | Río Bonito | San Vicente, vía San Vicente - Los Ríos | SOCVAMIENTO      | 10                           | 29/04/2023       | Ninguna       |

Secretaría de Gestión de Riesgos

Dirección: CIS ECU 9-1-1, Av. Samborondón, Km 0,5  
 Código postal: 092302 / Samborondón-Ecuador  
 Teléfono: +593-4-259 3500  
 www.gestionderiesgos.gob.ec

Reporte de monitoreo de amenazas y eventos peligrosos – No 0257

Fecha y Hora de actualización: martes, 09 de mayo de 2023 – 09:21:49 / Página 22 de 25

| No. | Provincia       | Cantón                           | Parroquia                                    | Sector/Vía  | Evento Peligroso    | Afectación (metros lineales) | Fecha del evento | Vías alternas |
|-----|-----------------|----------------------------------|--|---|---------------------|------------------------------|------------------|---------------|
| 2   | Loja            | Puyango                          | El Limo                                      | Añalcal - Caucho  | SOCAVAMIENTO        | 30                           | 28/04/2023       | Ninguna       |
| 3   | Imbabura        | Otavalo                          | Selva Alegre                                 | San Luis, vía Selva Alegre - San Luis.  | SOCAVAMIENTO        | 20                           | 26/04/2023       | Ninguna       |
| 4   | Bolívar         | Chimbo                           | Telimbela                                    | Varios sectores: Guarumal, Amechunlli vía Telimbela - Cochabamba.                         | DESLIZAMIENTO       | 100                          | 26/04/2023       | Ninguna       |
| 5   | Bolívar         | Guaranda                         | San Luis de Pambil                           | La Playita, Pisis, Ingreso al Complejo Turístico el Faraón                                | INUNDACIÓN          | --                           | 25/04/2023       | Ninguna       |
| 6   | Los Ríos        | Urdaneta                         | Ricaurte                                     | Rcto. Barranco hacia Rcto. Salampe - río Catarama   | SOCAVAMIENTO        | --                           | 23/04/2023       | Ninguna       |
| 7   | Cotopaxi        | La Maná                          | La Maná                                      | Barrio 26 de Octubre  | INUNDACIÓN          | --                           | 22/04/2023       | Ninguna       |
| 8   | Cañar           | Deleg                            | Deleg  | Sector Camal Municipal  | SOCAVAMIENTO        | --                           | 21/04/2023       | Ninguna       |
| 9   | Pichincha       | Mejía                            | Manuel Cornejo Astorga (Tandapi)             | Recinto Santuario de Baños  | ALUVIÓN             | 30                           | 20/04/2023       | Ninguna       |
| 10  | Morona Santiago | Limón Indanza                    | San Antonio (cabecera en San Antonio Centro) | San Salvador, Mayapis, Serembo, El Cisne, 12 de Febrero                                   | DESLIZAMIENTO       | 2000                         | 17/04/2023       | Ninguna       |
| 11  | Guayas          | Alfredo Baquerizo Moreno (Jujan) | Cabecera Cantonal                            | Recinto El Tránsito   | SOCAVAMIENTO        | 60                           | 06/04/2023       | Ninguna       |
| 12  | Imbabura        | Cotacachi                        | Vacas Galindo                                | Balsapamba - Pan de Azúcar.   | ALUVIÓN             | 30                           | 06/04/2023       | Ninguna       |
| 13  | Bolívar         | Guaranda                         | San Luis de Pambil                           | Varios sectores; María Aurora, Rosa Elvira - vía a las Comunidades de San Luis de Pambil. | COLAPSO ESTRUCTURAL | 28                           | 24/03/2023       | Ninguna       |
| 14  | Bolívar         | Chimbo                           | La Magdalena                                 | vía El Carmen a Cochabamba  | DESLIZAMIENTO       | 30                           | 11/03/2023       | Ninguna       |
| 15  | Los Ríos        | Babahoyo                         | La Unión                                     | La Valdivia - río Clementina  | INUNDACIÓN          | 30                           | 08/03/2023       | Ninguna       |
| 16  | Los Ríos        | Montalvo                         | Montalvo                                     | La Estrella - Cdla. Felipe Abud - río Cristal   | SOCAVAMIENTO        | 800                          | 08/03/2023       | Ninguna       |
| 17  | Tungurahua      | Quero                            | Quero  | San Antonio de Hipolongo, vía Quero - San Antonio   | SOCAVAMIENTO        | 30                           | 26/06/2022       | Ninguna       |
| 18  | Pichincha       | Quito                            | Conocoto                                     | Monserat, calles Juan Bautista Aguirre y Juan Hernando Dávila                             | SOCAVAMIENTO        | --                           | 12/06/2022       | Ninguna       |
| 19  | Pichincha       | Mejía                            | Tambillo                                     | Ushco, vía Tambillo - Panamericana Sur  | INUNDACIÓN          | 20                           | 10/04/2022       | Ninguna       |
| 20  | Pichincha       | Mejía                            | Manuel Cornejo Astorga (Tandapi)             | Vía de ingreso a las Comunidades Peñas Blancas, El Paraíso, El Mirador y San Francisco.   | DESLIZAMIENTO       | 140                          | 08/02/2022       | Ninguna       |
| 21  | Morona Santiago | Morona                           | Sinaí  | Playas de San Luis, vía Santa María Tunants-Playas de San Luis-Quinta Cooperativa         | INUNDACIÓN          | 3884                         | 02/05/2021       | Ninguna       |
| 22  | Azuay           | Cuenca                           | Nulti  | Pasto Romero, vía al centro Parroquial  | DESLIZAMIENTO       | --                           | 16/04/2021       | Ninguna       |
| 23  | Chimborazo      | Chunchi                          | Chunchi, cabecera cantonal                   | Armenia   | DESLIZAMIENTO       | 955.9                        | 20/01/2021       | Ninguna       |

08 vías de tercer orden parcialmente habilitadas.

| No. | Provincia    | Cantón     | Parroquia     | Sector/Vía                                  | Evento Peligroso | Afectación (metros lineales) | Fecha del evento | Vías alternas |
|-----|--------------|------------|---------------|---|------------------|------------------------------|------------------|---------------|
| 1   | Imbabura     | Cotacachi  | Peñaherrera   | Villa flora                                 | HUNDIMIENTO      | 30                           | 05/05/2023       | Ninguna       |
| 2   | El Oro/Piñas | Moromoro   | El Palto      | Vía El Palto - La Libertad                  | SOCAVAMIENTO     | 8                            | 04/05/2023       | Ninguna       |
| 3   | Imbabura     | Cotacachi  | Imantag       | El Potrerillo                               | SOCAVAMIENTO     | 40                           | 24/04/2023       | Ninguna       |
| 4   | Cotopaxi     | Pangua     | Ramón Campaña | Miligua, vía Ramón Campaña - El Corazón     | DESLIZAMIENTO    | 50                           | 12/03/2023       | Ninguna       |
| 5   | El Oro       | Marcabellí | El Ingenio    | La Palmerita, Vía La Palmerita - El Ingenio | SOCAVAMIENTO     | 8                            | 08/03/2023       | Ninguna       |
| 6   | Azuay        | Pucará     | Pucará        | km 16+500, Vía Minas-Tablón-Pucará          | DESLIZAMIENTO    | 50                           | 19/04/2022       | Ninguna       |

Secretaría de Gestión de Riesgos







Dirección: CIS ECU 9-1-1, Av. Samborondón, Km 0,5  
 Código postal: 092302 / Samborondón-Ecuador  
 Teléfono: +593-4-259 3500  
 www.gestionderiesgos.gob.ec

**Reporte de monitoreo de amenazas y eventos peligrosos – No 0257**

Fecha y Hora de actualización: martes, 09 de mayo de 2023 – 09:21:49 / Página 23 de 25

| No. | Provincia       | Cantón         | Parroquia           | Sector/Vía      | Evento Peligroso | Afectación (metros lineales) | Fecha del evento | Vías alternas |
|-----|-----------------|----------------|---------------------|-----------------|------------------|------------------------------|------------------|---------------|
| 7   | Morona Santiago | Morona         | Sevilla Don Bosco   | Santa Rosa      | INUNDACIÓN       | 30                           | 21/06/2020       | Ninguna       |
| 8   | Morona Santiago | San Juan Bosco | Santiago de Pananza | Varios Sectores | DESLIZAMIENTO    | 860                          | 02/04/2020       | Ninguna       |

**4. Declaratorias emitidas por el SGR (vigentes en orden cronológico)**

| Evento peligroso  | Nivel de alerta | Fecha de vigencia | Documento                                   |
|---|-----------------|-------------------|---|
|  <p>Declaratoria de Cambio de ALERTA AMARILLA por movimientos en masa al área de 11,50 hectáreas en el sector Astillero, de la parroquia Bahía de Caráquez, cantón Sucre, provincia de Manabí; considerando que las condiciones y parámetros indican que puede presentarse un evento que produzca afectaciones en la población e infraestructura.</p>                  | Amarilla        | 10/04/2023        | <a href="#">Resolución No. SGR-110-2023</a> |
|  <p>Declaratoria de Cambio de ALERTA AMARILLA a NARANJA por incremento de amenaza de movimientos en masa al polígono identificado como susceptible a movimientos en masa en las comunidades Aypug, Casual y los barrios: La Esperanza, Control Norte, Nueva Alausí, Pircapamba y Bua.</p>   | Naranja         | 10/04/2023        | <a href="#">Resolución No. SGR-111-2023</a> |
|  <p>Declaratoria del estado de ALERTA NARANJA por movimientos en masa al área de 152,22 hectáreas que comprende los sectores: Namza Chico, Pasán, Quebrada La Ninfa, UE Eloy Alfaro y Puente Chachán, de la parroquia Huigra, cantón Alausí, provincia de Chimborazo</p>   | Naranja         | 09/04/2023        | <a href="#">Resolución No. SGR 106-023</a>  |
|  <p>Declaratoria del estado de ALERTA NARANJA por incremento de amenaza de movimientos en masa al polígono identificado como susceptible a movimientos en masa el cual tiene un área de 442.62 hectáreas que se extiende sobre la comunidad La Cría - Cantón: Santa Isabel, Provincia: Azuay.</p>  | Naranja         | 06/04/2023        | <a href="#">Resolución No. SGR-104-2023</a> |
|  <p>Declaratoria del estado de ALERTA NARANJA por movimientos en masa, el área de influencia equivalente a 53132.993 m², ubicada en la ciudadela El Fátima, parroquia Francisco Pacheco, del cantón Portoviejo, Provincia de Manabí, debido a que la materialización del evento peligroso por movimientos en masa es inminente, lo que afectaría a la población.</p> | Naranja         | 03/04/2023        | <a href="#">Resolución No. SGR-099-2023</a> |
|  <p>Declaratoria del estado de ALERTA AMARILLA por incremento de amenaza de movimientos en masa al polígono identificado como susceptible a movimientos en masa con un área de 330.56 hectáreas pertenecientes al sector Cuchucún, el cual comprende las comunidades: Quilloac, Cruz Loma y Cuchucún. Cantón: Cañar, Provincia: Cañar.</p>                           | Amarilla        | 31/03/2023        | <a href="#">Resolución No. SGR-091-2023</a> |

**Secretaría de Gestión de Riesgos**

Dirección: CIS ECU 9-1-1, Av. Samborondón, Km 0,5  
 Código postal: 092302 / Samborondón-Ecuador  
 Teléfono: +593-4-259 3500  
 www.gestionderiesgos.gob.ec

**Reporte de monitoreo de amenazas y eventos peligrosos – No 0257**

Fecha y Hora de actualización: martes, 09 de mayo de 2023 – 09:21:49 / Página 24 de 25

|  |   |          |               |  |
|--|---|----------|---------------|--|
|  | Incremento Actividad Volcánica Cotopaxi   | Amarilla | 22/10/2022    | <a href="#">Resolución No. SGR-0311-2022</a> |
|  | Declaratoria del estado de ALERTA AMARILLA por deslizamiento en La Armenia, Chunchi, provincia de Chimborazo.                                     | Amarilla | 15/07/2022    | <a href="#">Resolución No. SGR-182-2022</a>  |
|  | Movimiento en masa barrios Rosas, Bellavista, Tamboloma y Rosario de la parroquia Nabón, cantón Nabón, provincia de Azuay                         | Naranja  | 23/11/2021    | <a href="#">Resolución No. SGR-171-2021</a>  |
|  | Socavamiento por la erosión del río Coca y sus afluentes -Cantón: El Chaco, Provincia: Napo.  | Roja     | 21/05/2021    | <a href="#">Resolución No. SGR-058-2021</a>  |
|  | Actividad Volcánica Sangay: Caída de ceniza Provincia de Chimborazo   | Amarilla | 16/06/2020    | <a href="#">Resolución No. SGR-045-2020</a>  |
|  | Aumento de sedimentos volcánicos Río Upano- Parroquias Sinai y Sevilla de Don Bosco, cantón Morona, Morona Santiago                               | Amarilla | 05/12/2019    | <a href="#">Resolución No. SGR-140-2019</a>  |
|  | Incendios Forestales Imbabura, Carchi, Pichincha, Chimborazo, Guayas, El Oro y Loja   | Amarilla | 19/09/2019    | <a href="#">Resolución No. SGR-111-2019</a>  |
|  | Incremento de lluvias e inundaciones Guayas, El Oro, Sto. Domingo, Esmeraldas, Manabí y Los Ríos y Bolívar, cantón Chillanes, San José del Tambo. | Amarilla | 16/07/2019    | <a href="#">Resolución No. SGR-066-2019</a>  |
|  | Fenómeno El Niño (ENOS) Provincias del Litoral e Insular  | Amarilla | 10/01/2019    | <a href="#">Resolución No. SGR-005-2019</a>  |
|  | Deslizamiento San José de Alluriquín, Santo Domingo de Los Tsáchilas  | Amarilla | 17/10/2018    | <a href="#">Resolución No. SGR-006-2018</a>  |
|  | Incremento Actividad Volcánica del Sierra Negra, Galápagos  | Amarilla | 16/01/2018    | <a href="#">Resolución No. SGR-009-2018</a>  |
|  | Deslizamiento Sector las Juanitas, Quinindé, Esmeraldas   | Naranja  | 12/05/2016    | <a href="#">Resolución No. SGR-060-2016</a>  |
|  | Sismo 7.8 Pedernales, Manabí  | Roja     | 17/Abril/2016 | <a href="#">Resolución No. SGR-048-2016</a>  |
|  | Incremento Actividad Volcánica del Chiles - Cerro Negro, Carchi   | Amarilla | 01/10/2014    | <a href="#">Resolución No. SGR-049-2014</a>  |
|  | Deslizamiento San José de Atahualpa, El Oro   | Naranja  | 08/05/2014    | <a href="#">Resolución No. SGR-012-2014</a>  |
|  | Incremento Actividad Volcánica del Reventador, Napo   | Naranja  | 27/03/2014    | <a href="#">Resolución No. SGR-008-2014</a>  |

**Secretaría de Gestión de Riesgos**

Dirección: CIS ECU 9-1-1, Av. Samborondón, Km 0,5  
 Código postal: 092302 / Samborondón-Ecuador  
 Teléfono: +593-4-259 3500  
[www.gestionderiesgos.gob.ec](http://www.gestionderiesgos.gob.ec)



## Reporte de monitoreo de amenazas y eventos peligrosos – No 0257

Fecha y Hora de actualización: martes, 09 de mayo de 2023 – 09:21:49 / Página 25 de 25

| Declaratorias de Zonas de Riesgos   | Fecha de vigencia | Documento                                   |
|---|-------------------|---|
| <br>Inundaciones<br>Babahoyo, Los Ríos | 11/12/2019        | <a href="#">Resolución No. SGR-149-2019</a> |
| <br>Hundimiento,<br>Zaruma, El Oro     | 07/03/2017        | <a href="#">Resolución No. SGR-029-2015</a> |

*Elaborado por: Víctor Yagual P. - Operador Nacional de Turno 24/7 - Sala de Situación y Monitoreo Samborondón.  
Revisado por: Ing. Angélica Larrea - Analista Nacional de Turno 24/7 - Sala de Situación y Monitoreo Pichincha.  
Enviado por: Víctor Yagual P. - Operador Nacional de Turno 24/7 - Sala de Situación y Monitoreo Samborondón.*

### **Secretaría de Gestión de Riesgos**

Dirección: CIS ECU 9-1-1, Av. Samborondón, Km 0,5  
Código postal: 092302 / Samborondón-Ecuador  
Teléfono: +593-4-259 3500  
[www.gestionderiesgos.gob.ec](http://www.gestionderiesgos.gob.ec)

