

## SitRep No. 08- Incendios Forestales, del 01 de enero de 2024 a la fecha

INFORME DE SITUACIÓN NACIONAL

Este Informe cubre el período de 01.01.2024 al 14.06.2024 - 11h30

El próximo SITREP será emitido el día lunes 17 de junio 2024, o en caso de generarse nueva actividad relevante.

### 1. Puntos importantes

- Desde el 01 de enero de 2024 hasta la presente fecha, se han registrado **447 incendios forestales en 16 provincias, afectando a 64 cantones y 234 parroquias, ocasionando la pérdida de 3507,24 hectáreas** de cobertura vegetal.
- Las provincias con mayores pérdidas en cobertura vegetal son: Carchi, Pichincha, Azuay, Chimborazo, Tungurahua e Imbabura.
- Durante la presente etapa de incendios forestales, el mes de enero ha sido el mes de mayor afectación en donde se presentó un 29,08% de recurrencia de eventos y así mismo un 70,79% de cobertura vegetal quemada.

NIVEL DE AFECTACIÓN

2

Calificación realizada con base al Manual del COE 2017  
El nivel de evento hace referencia a un evento súbito que requiere la atención de los entes competentes. En el caso de un macro evento progresivo como es la temporada de lluvias v su nivel de impacto, hace

### 2. Situación Hidrometeorológica actual

De acuerdo al Boletín de Pronóstico Nro. 166 de "Predicción de focos de calor", emitido por el INAMHI, para el 14 de junio de 2024. La Dirección de Pronósticos y Alertas Hidrometeorológicas del INAMHI, basándose en la información que se obtiene del modelo Numérico WRF, emite el siguiente pronóstico:

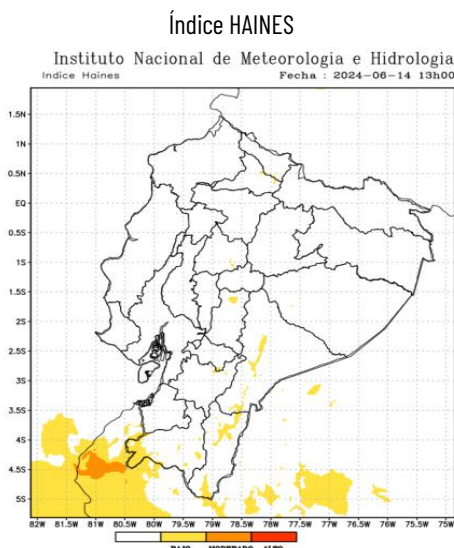

En caso de la activación de un incendio forestal, la probabilidad de propagación es baja en gran parte del país y puntual moderada en la región Sierra.

**Región Litoral:** Bajo.  
**Región Interandina:** Bajo.  
**Región Oriental:** Bajo.

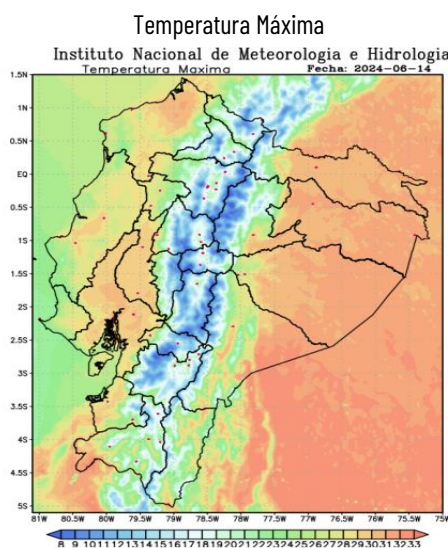

**Región Litoral:** Entre 25°C y 33°C  
**Región Interandina:** Entre 17°C y 29°C  
**Región Oriental:** Entre 26°C y 33°C

### 3. Incendios Activos y Controlados.

Mediante monitoreo realizado con los puntos focales del Sistema Nacional Descentralizado de Gestión Integral de Riesgos y Desastres a nivel nacional, a la hora de corte de este informe, se reporta 01 incendio forestal activo.

01 Incendios activos				
Provincia	Cantón	Parroquia	Sector	Afectación (Ha)
Azuay	Nabón	Cochapata	Uduzhapa	5 ha.

Fuente: Unidades de Monitoreo SNGR - Instituciones del SNDGIRD. 14/06/2024 - 11h30

## 4. Eventos Peligrosos y Afectaciones – Resumen.



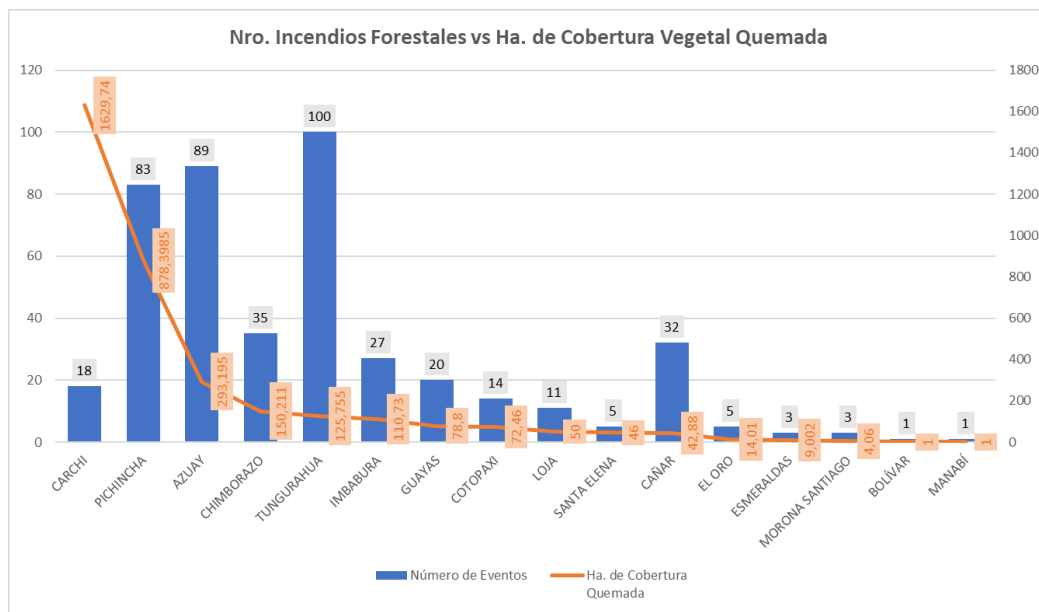

Desde el 01 de enero del 2024 a la fecha, por incendios forestales se han registrado 447 incendios forestales, distribuidos de la siguiente manera:

No.	Provincia	Número de Eventos	% Porcentaje de Eventos	Ha. de Cobertura Quemada	% Porcentaje de Ha. De Cobertura Quemada
1	Carchi	18	4,03%	1629,74	46,47%
2	Pichincha	83	18,57%	878,3985	25,05%
3	Azuay	89	19,91%	293,195	8,36%
4	Chimborazo	35	7,83%	150,211	4,28%
5	Tungurahua	100	22,37%	125,755	3,59%
6	Imbabura	27	6,04%	110,73	3,16%
7	Guayas	20	4,47%	78,8	2,25%
8	Cotopaxi	14	3,13%	72,46	2,07%
9	Loja	11	2,46%	50	1,43%
10	Santa Elena	5	1,12%	46	1,31%
11	Cañar	32	7,16%	42,88	1,22%
12	El Oro	5	1,12%	14,01	0,40%
13	Esmeraldas	3	0,67%	9,002	0,26%
14	Morona Santiago	3	0,67%	4,06	0,12%
15	Bolívar	1	0,22%	1	0,03%
16	Manabí	1	0,22%	1	0,03%
<b>Total general</b>		<b>447</b>	<b>100%</b>	<b>3507,2415</b>	<b>100%</b>

Fuente: Unidades de Monitoreo SNGR – Instituciones del SNDGIRD. 14/06/2024 – 11h30



Por los eventos detallados en la tabla anterior, se han registrado las siguientes afectaciones:

Afectación a Personas:	
 Heridos:	2
Afectación a servicios básicos esenciales e infraestructura:	
Bienes públicos	Bienes Privados
 * Bienes públicos afectados:	3
 Bienes públicos destruidos:	0
 ** Bienes privados afectados:	50
 *** Bienes privados destruidos:	2

\* se trata de 1 alimentador E1 de la red de EMELNORTE y 2 postes de alumbrado público.  
 \*\* se trata de 50 vehículos almacenados en los patios de retención vehicular de la PN, son 15 vehículos livianos y 35 motocicletas.  
 \*\*\* se trata de 1 manguera de riego de 100 metros destruida, y 1 estructura de tipo covacha.

Cobertura vegetal quemada (hectáreas)



Cobertura vegetal quemada: 3.507,24  
Total de superficie cobertura vegetal impactada: 3.507,24

Fuente: Unidades de Monitoreo SNGR - Instituciones del SNDGIRD. 14/06/2024 - 11h30

**Nota aclaratoria:** Toda la información de cifras mostradas en el presente Informe, está sujeta a variación en virtud del levantamiento continuo de información.

## 5. Detalle de afectaciones por provincias.

No.	Provincia	Número de Eventos	Ha. de Cobertura Quemada	Personas Heridas	Bienes Públicos Afectados	Bienes Privados Afectados	Bienes Privados Destruídos
1	CARCHI	18	1629,74	0	1	0	1
2	PICHINCHA	83	878,3985	0	0	50	0
3	AZUAY	89	293,195	0	0	0	0
4	CHIMBORAZO	35	150,211	0	0	0	0
5	TUNGURAHUA	100	125,755	0	0	0	0
6	IMBABURA	27	110,73	2	0	0	0
7	GUAYAS	20	78,8	0	0	0	0
8	COTOPAXI	14	72,46	0	0	0	0
9	LOJA	11	50	0	0	0	0
10	SANTA ELENA	5	46	0	0	0	0
11	CAÑAR	32	42,88	0	0	0	0
12	EL ORO	5	14,01	0	2	0	1
13	ESMERALDAS	3	9,002	0	0	0	0
14	MORONA SANTIAGO	3	4,06	0	0	0	0
15	BOLÍVAR	1	1	0	0	0	0
16	MANABÍ	1	1	0	0	0	0
	<b>Total general</b>	<b>447</b>	<b>3507,242</b>	<b>2</b>	<b>3</b>	<b>50</b>	<b>2</b>

Fuente: Unidades de Monitoreo SNGR - Instituciones del SNDGIRD. 14/06/2024 - 11h30

## 6. Incendios forestales distribuidos por niveles de afectación

No.	Provincias	Nivel 1		Nivel 2		Nivel 3	
		INF	Ha. Afec.	INF	Ha. Afec.	INF	Ha. Afec.
1	CARCHI	9	4,74	8	25,00	1	1600,00
2	PICHINCHA	66	6,33	5	20,44	12	851,63
3	AZUAY	56	23,70	28	115,50	5	154,00
4	CHIMBORAZO	25	8,37	6	23,00	4	118,84
5	TUNGURAHUA	80	19,76	17	56,00	3	50,00
6	IMBABURA	15	6,57	9	27,60	3	76,56
7	GUAYAS	7	2,80	12	48,00	1	28,00
8	COTOPAXI	7	2,46	3	10,00	4	60,00
9	LOJA	1	1,00	9	39,00	1	10,00
10	SANTA ELENA	0	0,00	3	16,00	2	30,00
11	CAÑAR	26	10,88	5	17,00	1	15,00
12	EL ORO	1	0,01	4	14,00	0	0,00
13	ESMERALDAS	1	0,00	2	9,00	0	0,00
14	MORONA SANTIAGO	2	1,06	1	3,00	0	0,00
15	BOLÍVAR	1	1,00	0	0,00	0	0,00
16	MANABÍ	1	1,00	0	0,00	0	0,00
	<b>Total general</b>	<b>298</b>	<b>89,6715</b>	<b>112</b>	<b>423,54</b>	<b>37</b>	<b>2994,03</b>

Fuente: Unidades de Monitoreo SNGR - Instituciones del SNDGIRD. 14/06/2024 - 11h30

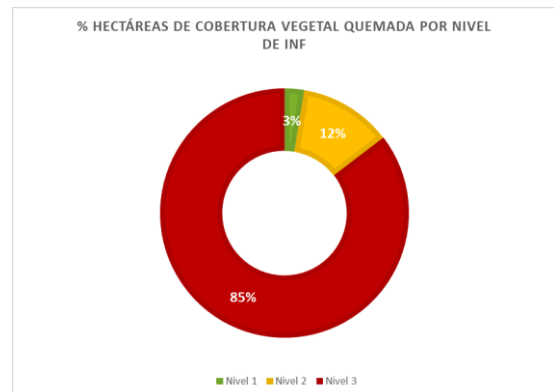

Nivel 1: Afectación menor a 2 hectáreas  
Nivel 2: Afectación mayor o igual a 2 y menor a 10 hectáreas  
Nivel 3: Afectación mayor o igual a 10 hectáreas

## 7. Incendios forestales distribuidos por meses de afectación

En el mes de enero de 2024, se registró la mayor cantidad de eventos (130 eventos) con una cobertura vegetal quemada de 2482,94 hectáreas, seguido del mes de marzo con 112 incendios forestales y una afectación de 241,62 hectáreas de vegetación, mientras que, en el mes de junio van 52 eventos con 173,11 hectáreas de cobertura vegetal quemada.

Mes	Número de Eventos	Ha. de Cobertura Quemada	% Porcentaje de Eventos	% Porcentaje de Ha. De Cobertura Quemada
Enero	130	2482,9355	29,08%	70,79%
Febrero	61	96,574	13,65%	2,75%
Marzo	112	241,615	25,06%	6,89%
Abril	66	403,805	14,77%	11,51%
Mayo	26	109,198	5,82%	3,11%
Junio	52	173,114	11,63%	4,94%
<b>Total general</b>	<b>447</b>	<b>3507,2415</b>	<b>100%</b>	<b>100%</b>

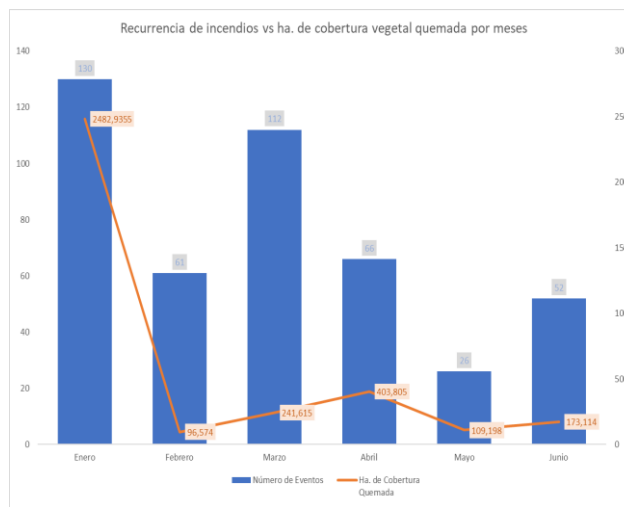

Fuente: Unidades de Monitoreo SNGR - Instituciones del SNDGIRD. 14/06/2024 - 11h30

## 8. Recursos aéreos movilizados

Durante el año 2024 se han realizado 5 intervenciones aéreas de sobrevuelos de reconocimiento distribuidos de la siguiente manera:

Mes	Acción	Institución	Provincia atendida	Número de Intervenciones	Número de Descargas de Agua	Total Litros Descargados
Enero	Sobrevuelo de Reconocimiento	Cuerpo de Bomberos	Pichincha	3	--	--
		Fuerzas Armadas	Carchi	1	--	--
Abril	Sobrevuelo de Reconocimiento	Cuerpo de Bomberos	Pichincha	1	--	--
<b>Total</b>				<b>5</b>	<b>--</b>	<b>--</b>

## 9. COE activados

Durante el año 2024, por incendios forestales se han activado los siguientes COE:

COE Provincial			
Nro.	Provincia	Fecha de Activación	Estado
1	Carchi	28/01/2024	Cerrado

COE Cantonal				
Nro.	Provincia	Cantón	Fecha de Activación	Estado
1	Carchi	Espejo	27/01/2024	Cerrado

## 10. Casos representativos y acciones de respuesta

Entre los casos más relevantes ocurridos durante los últimos 15 días podemos mencionar los siguientes:

### Zona 3

- **Tungurahua / Patate / Las Andes / Caserío Río Blanco.** El 03/06/2024, se reportó un incendio forestal, mismo que al momento **se encuentra liquidado**.
  - 7 ha. de plantas nativas y pajonales.Cuerpo de Bomberos Patate realizó labores de sofocación y liquidación del flagelo. SNGR monitoreó el evento.
- **Chimborazo/ Guamote/ Palmira / Galte Jatunloma.** El 02/06/2024, se suscitó un incendio forestal. El incendio **se encuentra liquidado**.
  - 10 ha de vegetación propia del lugarCuerpo de Bomberos Guamote realizó labores de sofocación y **liquidación del flagelo**.

### Zona 5

- **Santa Elena/Santa Elena/Colonche/Comuna San Marcos, Barbascal.** El 10/06/2024, por causas desconocidas se suscitó un incendio forestal, evento liquidado en su totalidad por personal bomberil.
  - 6 ha de maleza quemados.Cuerpo de Bomberos del cantón Santa Elena controló y **liquidó el flagelo**.

### Zona 8

- **Guayas/ Guayaquil/ Juan Gómez Rendón Progreso/ Km 68 vía a la costa, antes del peaje.** El 07/06/2024, por causas desconocidas se suscitó un incendio forestal, el cual **se encuentra liquidado**.
  - 6 hectáreas de vegetación consumidaCuerpo de Bomberos de Guayaquil realizó trabajos de extinción del flagelo

### Zona 9

- **Pichincha / Quito/ Pintag/ Vía al Sinchologua por la reserva del Antisana.** El 01/06/2024, por causas desconocidas se suscitó un incendio forestal; Al momento el flagelo **se encuentra liquidado**.
  - 77,3 ha. de pajonal consumidaCuerpo de Bomberos Quito realizó los trabajos sofocación y liquidación del flagelo y reportó que culminaron los trabajos de talonamiento de la afectación.

## 11. Mapa de afectación por Incendios Forestales

Mapa de calor de hectáreas de cobertura vegetal quemada a nivel provincia:

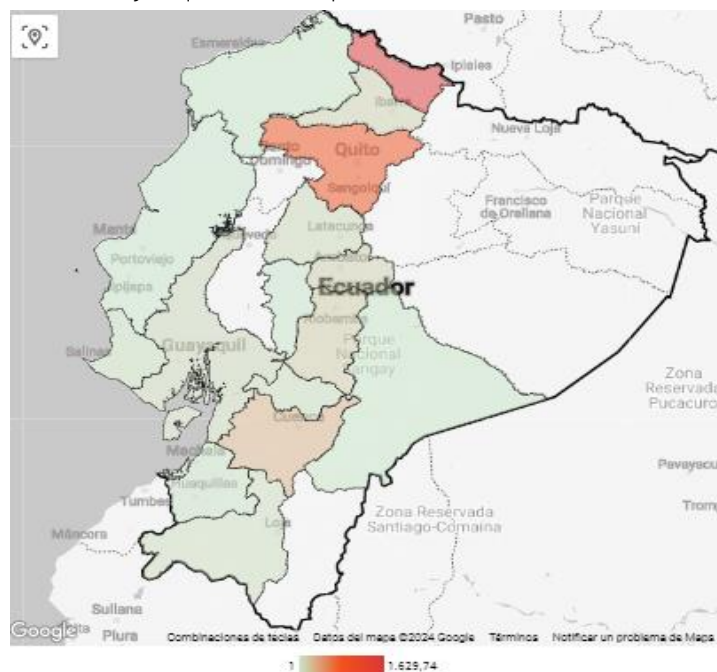

SitRep generado por la Dirección de Monitoreo de Eventos Adversos de la Secretaría Nacional de Gestión de Riesgos.

#### SitRep elaborado por:

Nombre: Mauricio Andrade. - Analista de Monitoreo de Eventos Adversos  
Correo electrónico: mauricio.andrade@gestionderiesgos.gob.ec  
Teléfono: 042593500 ext. 1603

#### SitRep aprobado por:

Nombre: Mariana Quispillo M. - Directora de Monitoreo de Eventos Adversos  
Correo electrónico: director\_monitoreo@gestionderiesgos.gob.ec  
Teléfono: 042593500 ext. 1631

Para ser agregado o removido de esta lista de SitRep, por favor envíe un correo electrónico a [sala\\_nacional@gestionderiesgos.gob.ec](mailto:sala_nacional@gestionderiesgos.gob.ec)  
Para más información, visite nuestro sitio Web: <https://www.gestionderiesgos.gob.ec/informes-de-situacion-actual-por-eventos-adversos-ecuador/>

Dirección: Edificio CIS ECU-911,  
Av. Samborondón KM 0,5  
Código postal: 092301 / Samborondón-Ecuador.  
Teléfono: +593-4 2593-500  
[www.gestionderiesgos.gob.ec](http://www.gestionderiesgos.gob.ec)