

SitRep No. 27 – Incendios Forestales, del 01 de enero de 2024 a la fecha

INFORME DE SITUACIÓN NACIONAL

Este Informe cubre el período de 01.01.2024 al 16.08.2024 - 15h00

El próximo SITREP será emitido el día lunes 19 de agosto 2024, o en caso de generarse nueva actividad relevante.

1. Puntos importantes

- Desde el 01 de enero de 2024 hasta la presente fecha, se han registrado **1.404 incendios forestales en 17 provincias, afectando a 104 cantones y 407 parroquias, ocasionando la pérdida de 9.467,69 hectáreas** de cobertura vegetal.
- Las provincias con mayores pérdidas en cobertura vegetal son: Azuay, Carchi, Loja y Pichincha, con más de 1000 hectáreas; seguidas de Guayas, El Oro, Cotopaxi, Imbabura, Chimborazo y Tunurahua, con más de 100 hectáreas.
- Durante la presente etapa de incendios forestales, el mes de julio ha sido el mes de mayor afectación con una cobertura vegetal quemada del 41,26% y recurrencia de 35,19%, seguido del mes de enero con una cobertura vegetal quemada del 26,23% con una recurrencia del 9,26%; mientras que, en el mes de agosto la cobertura vegetal quemada es del 19,92% con una recurrencia del 29,91%.
- De fecha 17/07/2024, la SNGR realizó la activación de las BRIF Austral y Cuenca, por incendio forestal en el cantón Girón sector Pichanillas, el cual se extendió al cantón Santa Isabel sector Sulipali, con la misma fecha se activó la BRIF El Oro por el incendio forestal en el Cerro Portete del cantón Chilla, el 29/05/2024 se activó la BRIF del Cuerpo de Bomberos Cañar para atender el incendio forestal en cantón Cuenca, parroquia San Joaquín, sector Pucán.

NIVEL DE AFECTACIÓN

2

Calificación realizada con base al Manual del COE 2017

El nivel de evento hace referencia a un evento súbito que requiere la atención de los entes competentes. En el caso de un macro evento progresivo como es la temporada de INF v su nivel de impacto, hace

Situación Hidrometeorológica actual

Según el boletín meteorológico no. 43 estatus advertencia, emitido por el INAMHI, vigente desde 10H00 del 14 hasta las 18H00 del 17 de agosto de 2024, durante los próximos días, se presentarán altas temperaturas diurnas (entre las 10:00 y las 16:00 horas HL) al norte y sur de la región Interandina, el centro y sur del Litoral, así como en diversos sectores orientales de la Amazonía. Esta situación, combinada con la paulatina disminución de humedad, la baja probabilidad de lluvia y algunas ráfagas de viento, generarán condiciones favorables para la ocurrencia de incendios forestales, (zonas delimitadas de color rojo en el mapa de amenaza). Adicional, en distintos sectores de la Sierra se podrán presentar índices ultravioletas (IUV) entre muy altos y extremadamente altos.

Zonas Afectadas:

- Región Litoral: Guayas, Los Ríos, sur de Manabí y El Oro.
- Región Interandina: Mayor temperatura en las provincias de Imbabura, Pichincha, Azuay y Loja.
- Región Amazónica: Mayores temperaturas al oriente de Sucumbios, Orellana y Pastaza.

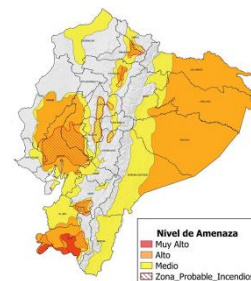

Estimación de Máxima Temperatura Diurna

REGIÓN	Temperatura máxima diurna (°C)		
	Nivel Medio	Nivel Alto	Nivel Muy Alto
Litoral	30° - 32°C	33° - 35°C	> 37°C
Interandina	21° - 23°C	24° - 26°C	> 27°C
Amazonía	29° - 31°C	32° - 34°C	> 35°C

2. Incendios Activos y Controlados.

Mediante monitoreo realizado con los puntos focales del Sistema Nacional Descentralizado de Gestión Integral de Riesgos y Desastres a nivel nacional, a la hora de corte de este informe, se reportan **5 incendios forestales activos y 1 un incendio forestal controlado**.

05 Incendios forestales Activos

Nro.	Provincia	Cantón	Parroquia	Sector	Afectación (ha)	Fecha de Novedad	Observaciones
01	Loja	Calvas	Cariamanga	El Parco, Chinguya	200	14/08/2024	CB continúa con los trabajos de liquidación del flagelo
02	Galápagos	San Cristóbal	Puerto Baquerizo Moreno	Sector La Planada.	---	16/08/2024	CB en el sitio realizando maniobras de extinción del flagelo
03	El Oro	Zaruma	Salvias	Sector El Tambillo	15	16/08/2024	Cuerpo de Bomberos Zaruma se encuentra en el sitio realizando las tareas de sofocación del flagelo.
04	El Oro	Portovelo	Morales	San Vicente	---	16/08/2024	Cuerpo de Bomberos Portovelo realiza las tareas de sofocación del flagelo.
05	Azuay	Paute	San Cristobal	Iglesia Central de San Cristobal	---	16/08/2024	Cuerpo de Bomberos Paute realiza labores de sofocación y liquidación.

01 incendio forestal Controlado

Nro.	Provincia	Cantón	Parroquia	Sector	Afectación (ha)	Fecha de Novedad	Observaciones
01	Pichincha	Quito	San José de Minas	Jatumpamba	---	16/08/2024	Cuerpo de Bomberos de Quito continúa con las labores de sofocación y liquidación del flagelo.

Fuente: Unidades de Monitoreo SNGR - Instituciones del SNDGIRD. 16/08/2024 - 15h00

3. Eventos Peligrosos y Afectaciones - Resumen.





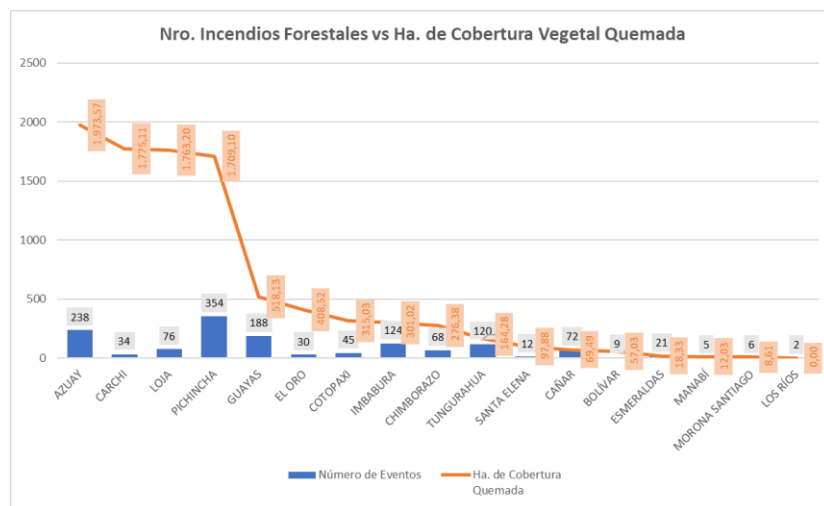

Desde el 01 de enero del 2024 a la presente fecha, se han registrado 1.404 incendios forestales con un total de 9.467,69 ha. afectadas, distribuidos de la siguiente manera:

No.	Provincia	Número de Incendios Forestales	% Porcentaje de Incendios Forestales	Ha. de Cobertura Quemada	% Porcentaje de Ha. De Cobertura Quemada
1	Azuay	238	17%	1.973,57	21%
2	Carchi	34	2%	1.775,11	19%
3	Loja	76	5%	1.763,20	19%
4	Pichincha	354	25%	1.709,10	18%
5	Guayas	188	13%	518,13	5%
6	El Oro	30	2%	408,52	4%
7	Cotopaxi	45	3%	315,03	3%
8	Imbabura	124	9%	301,02	3%
9	Chimborazo	68	5%	276,38	3%
10	Tungurahua	120	9%	164,28	2%
11	Santa Elena	12	1%	97,88	1%
12	Cañar	72	5%	69,49	1%
13	Bolívar	9	1%	57,03	1%
14	Esmeraldas	21	1%	18,33	0%
15	Manabí	5	0%	12,03	0%
16	Morona Santiago	6	0%	8,61	0%
17	Los Ríos	2	0%	0,00	0%
Total general		1.404	100%	9.467,69	100%

Fuente: Unidades de Monitoreo SNGR - Instituciones del SNDGIRD. 16/08/2024 - 15h00



Por los eventos detallados en la tabla anterior, se han registrado las siguientes afectaciones:

Afectación a Personas:					
	Personas afectadas	1		Heridos:	5
Afectación a servicios básicos esenciales e infraestructura:					
Bienes públicos		Bienes Privados			
	* Bienes públicos afectados:	3		** Bienes privados afectados:	54
	Bienes públicos destruidos:	0		*** Bienes privados destruidos:	6

* se trata de 1 alimentador E1 de la red de EMELNORTE y 2 postes de alumbrado público.
 ** se trata de 50 vehículos almacenados en los patios de retención vehicular de la PN, son 15 vehículos livianos y 35 motocicletas, sistema de antena de radios y 2 estructuras de bahareque.
 *** se trata de 1 manguera de riego de 100 metros destruida, 200 metros de manguera de riego, 1 estructura de tipo covacha y 3 chozas de madera para acampar

Cobertura vegetal quemada (hectáreas)		
	Cobertura vegetal quemada:	9.467,69
	Total de superficie cobertura vegetal impactada:	9.467,69

Fuente: Unidades de Monitoreo SNGR - Instituciones del SNDGIRD. 16/08/2024 - 15h00

Nota aclaratoria: Toda la información de cifras mostradas en el presente Informe, está sujeta a variación en virtud del levantamiento continuo de información.

4. Detalle de afectaciones por provincias.

En la siguiente tabla se evidencia que las provincias con mayor afectación son: Azuay (1.973,57 ha), Carchi (1.775,11 ha), Loja (1.763,20 ha) y Pichincha (1.709,10).

No.	Provincia	Número de Incendios Forestales	Ha de Cobertura Quemada	Personas Heridas	Personas Afectadas	Bienes Públicos Afectados	Bienes Privados Afectados	Bienes Privados Destruídos
1	Azuay	238	1.973,57	1	0	0	1	0
2	Carchi	34	1.775,11	0	0	1	0	2
3	Loja	76	1.763,20	0	0	0	0	3
4	Pichincha	354	1.709,10	2	1	0	50	0
5	Guayas	188	518,13	0	0	0	0	0
6	El Oro	30	408,52	0	0	2	1	1
7	Cotopaxi	45	315,03	0	0	0	0	0
8	Imbabura	124	301,02	2	0	0	0	0
9	Chimborazo	68	276,38	0	0	0	0	0
10	Tungurahua	120	164,28	0	0	0	0	0
11	Santa Elena	12	97,88	0	0	0	0	0
12	Cañar	72	69,49	0	0	0	2	0
13	Bolívar	9	57,03	0	0	0	0	0
14	Esmeraldas	21	18,33	0	0	0	0	0
15	Manabí	5	12,03	0	0	0	0	0
16	Morona Santiago	6	8,61	0	0	0	0	0
17	Los Ríos	2	0,00	0	0	0	0	0
Total general		1404	9.467,69	5	1	3	54	6

Fuente: Unidades de Monitoreo SNGR - Instituciones del SNGGIRD. 16/08/2024 - 15h00

5. Incendios forestales distribuidos por niveles de afectación

Estableciendo la tabla por niveles de Incendios forestales se establece de la siguiente manera: **Nivel 1** con 1.029 INF con una superficie de 492,67 ha. afectadas, **Nivel 2** con 332 INF con una superficie de 2.540,75 ha. afectadas y el **Nivel 3** con 43 INF con una superficie de 6.434,27 ha. afectadas.

No.	Provincias	Nivel 1		Nivel 2		Nivel 3	
		INF	Ha. Afec.	INF	Ha. Afec.	INF	Ha. Afec.
1	Azuay	165	114,07	64	437,50	9	1.422,00
2	Bolívar	5	3,53	4	53,50	-	-
3	Cañar	67	37,99	5	31,50	-	-
4	Carchi	22	22,90	10	77,21	2	1.675,00
5	Chimborazo	51	28,54	15	137,84	2	110,00
6	Cotopaxi	25	13,56	19	261,47	1	40,00
7	El Oro	5	4,52	23	191,00	2	213,00
8	Esmeraldas	19	9,33	2	9,00	-	-
9	Guayas	123	81,53	65	436,60	-	-
10	Imbabura	104	51,28	18	100,60	2	149,14
11	Loja	22	29,20	41	299,00	13	1.435,00
12	Los Ríos	2	0,00	-	-	-	-
13	Manabí	3	3,03	2	9,00	-	-
14	Morona Santiago	4	2,61	2	6,00	-	-
15	Pichincha	307	47,60	36	311,37	11	1.350,13
16	Santa Elena	4	4,88	7	53,00	1	40,00
17	Tungurahua	101	38,12	19	126,16	-	-
Total general		1029	492,67	332	2.540,75	43	6.434,27

Fuente: Unidades de Monitoreo SNGR - Instituciones del SNGGIRD. 16/08/2024 - 15h00

% HECTÁREAS DE COBERTURA VEGETAL QUEMADA POR NIVEL DE INF

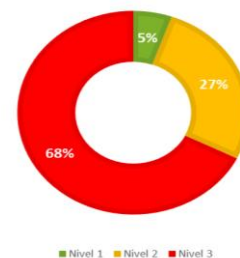

Nivel 1: Afectación hasta 2 hectáreas
Nivel 2: Afectación mayor a 2 y menor o igual a 30 hectáreas
Nivel 3: Afectación mayor a 30 hectáreas

6. Incendios forestales distribuidos por meses de afectación

En el mes de **julio** de 2024, se registró la mayor cobertura vegetal quemada de 3.906,66 hectáreas, con 494 eventos; seguido del mes de **enero** con 130 incendios forestales, con afectación de 2.482,94 hectáreas de cobertura vegetal quemada; mientras que, en el mes de **agosto** se reportan 420 incendios forestales con afectación de 1.886,12 hectáreas.

No.	Mes	Número de Incendios Forestales	% Porcentaje de Incendios Forestales	Ha. de Cobertura Quemada	% Porcentaje de Ha. de Cobertura Quemada
1	Enero	130	9,26%	2.482,94	26,23%
2	Febrero	61	4,34%	96,57	1,02%
3	Marzo	112	7,98%	241,62	2,55%
4	Abril	66	4,70%	403,81	4,27%
5	Mayo	26	1,85%	109,20	1,15%
6	Junio	95	6,77%	340,79	3,60%
7	Julio	494	35,19%	3.906,66	41,26%
8	Agosto	420	29,91%	1.886,12	19,92%
Total		1.404,00	100%	9.467,69	100%

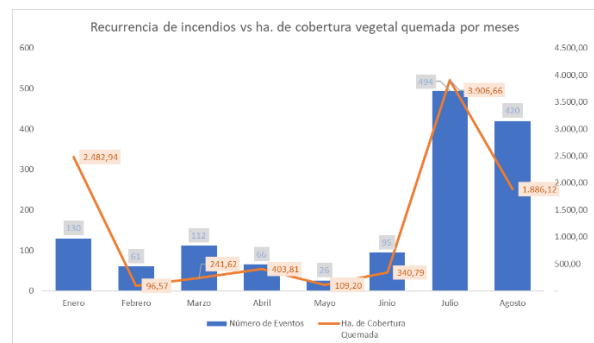

Fuente: Unidades de Monitoreo SNGR - Instituciones del SNGGIRD. 16/08/2024 - 15h00

7. Recursos aéreos movilizados

Durante el año 2024 se han realizado 9 intervenciones aéreas entre sobrevuelos de reconocimiento y extensión de flagelos, distribuidos de la siguiente manera:

Mes	Acción	Institución	Provincia atendida	Número de Intervenciones	Número de Descargas de Agua	Total Litros Descargados
Enero	Sobrevuelo de Reconocimiento	Cuerpo de Bomberos	Pichincha	3	--	--
		Fuerzas Armadas	Carchi	1	--	--
Abril	Sobrevuelo de Reconocimiento	Cuerpo de Bomberos	Pichincha	1	--	--
Julio	Extinción de Incendio	Fuerzas Armadas	Azuay	2	79	55.300
Agosto	Sobrevuelo de Reconocimiento	Cuerpo de Bomberos	Pichincha	1	--	--
	Extinción de Incendio	Cuerpo de Bomberos	Pichincha	1	8	3.600
Total				9	87	58.900

8. COE activados

Durante el año 2024, por incendios forestales se han activado los siguientes COE:

COE Provincial			
Nro.	Provincia	Fecha de Activación	Estado
1	Carchi	28/01/2024	Cerrado

COE Cantonal				
Nro.	Provincia	Cantón	Fecha de Activación	Estado
1	Azuay	Santa Isabel	19/07/2024	Cerrado
2	Azuay	Girón	17/07/2024	Cerrado
3	Carchi	Espejo	27/01/2024	Cerrado

9. Casos representativos y acciones de respuesta

Entre los casos más relevantes ocurridos durante los últimos 15 días podemos mencionar los siguientes:

Zona 1

- **Carchi/ Bolívar / San Vicente de Pusir / Payamá**, el 15/08/2024 por causas desconocidas se suscitó un incendio forestal de magnitud, el cual se encuentra **liquidado** en su totalidad.
 - 40 hectáreas de vegetación de matorrales.
 - 1 bien privado destruido (200 m de manguera de riego)

Cuerpo de Bomberos Bolívar realizaron los trabajos de control y sofocación del flagelo con apoyo de los moradores del sector.

- **Imbabura /Pimampiro / Sigsipamba / Mina La Meza**. El 02/08/2024 por causas desconocidas se suscitó un incendio forestal mismo que encuentra **liquidado** en su totalidad.
 - 106.58 hectáreas de matorrales consumidas

Cuerpo de Bomberos Ibarra realizó sobre vuelo con dron (vehículo aéreo no tripulado) para realizar el levantamiento del área afectada. **Cuerpo de Bomberos Pimampiro**, conjuntamente con comuneros realizaron verificación del estado del incendio forestal. **SNGR** coordinó las acciones de respuesta y toma de decisiones.

Zona 3

- **Chimborazo / Alausí / Huigra / Cochapamba, vía a totoras**, el 16/08/2024 se suscitó un incendio forestal.
 - 10 ha. aproximadamente de pajonal y vegetación seca nativa de la zona.

Cuerpo de Bomberos Alausí realizó las labores de sofocación y **liquidación** del flagelo. **SNGR** monitoreó el evento

- **Cotopaxi / Pujilí / Pujilí, Cabecera Cantonal / Cuturivi Grande**. El 12/08/2024 se reportó un incendio forestal mismo que se encuentra **liquidado**.
 - 30 hectáreas aproximadamente de pajonal y vegetación nativa de la zona.

Cuerpo de Bomberos Pujilí realizó inspección y constató que el incendio se extinguió en horas de la noche, así mismo recomendó a las comunidades del sector que no se prenda la maleza. **SNGR** monitorea el evento.

- **Cotopaxi/Pujilí/Zumbahua/ Guantopolo**. el 10/08/2024 se suscitó un incendio forestal, el mismo que al momento esta **liquidado**.
 - 40 hectáreas de Pajonales.

Cuerpo de Bomberos Pujilí realizó los trabajos de sofocación y liquidación del flagelo.

Zona 6

- **Azuay/Nabón/Cochapata/Mozo**, el 14/08/2024 se suscitó un incendio forestal. El forestal se encuentra **liquidado**
 - 50 ha de vegetación primaria

Cuerpo de Bomberos Nabón realizó labores de sofocación y liquidación

- **Azuay/Nabón/Cochapata/Granadillas**. El 04/08/2024 por causas desconocidas se suscitó un incendio forestal mismo que se encuentra **liquidado** en su totalidad.
 - 80 hectáreas de Bosque Primario

Cuerpo de Bomberos Nabón finalizó las labores de sofocación y realizó el cálculo del área afectada

Zona 7

- **El Oro/Zaruma/Salvias/Sector El Tambillo**, el 15/08/2024 por razones desconocidas se registró un incendio forestal. El incendio forestal se **reactivo**
 - 15 hectáreas de pastizal y vegetación nativa consumidasCuerpo de Bomberos Zaruma se encuentra en el sitio realizando las tareas de sofocación del flagelo.
- **Loja/Chaguarpamba/Amarillos/San Ramón**, el 15/08/2024 por razones desconocidas, se registró un incendio forestal en el sector
 - 10 hectáreas de pastizal seco y vegetación nativa.Bomberos de Chaguarpamba confirmó el evento y realizó trabajo **liquidación**. OOPP del GAD cantonal apoyó en la liquidación del flagelo. SNGR realizó seguimiento al evento peligroso.
- **El Oro/Zaruma/Abañin/Sector la ladera, vía Abañin - Uzhcurrumi**, el 15/08/2024 por razones desconocidas se registra un incendio forestal. El incendio es **liquidado**
 - 20 hectáreas de pastizal secoCuerpo de Bomberos Pasaje realizó tareas de sofocación del flagelo.
- **Loja/Calvas/Cariamanga/El Parco**, el 15/08/2024 se reportó un incendio forestal el cual se encuentra **activo**.
 - 200 hectáreas de vegetación nativa y pajonalCuerpo de Bomberos de Calvas verificó la novedad y realiza labores de sofocación y liquidación del flagelo. SNGR coordinó la atención del evento y realiza constante monitoreo.
- **Loja/Malacatos/Malacatos/Chinguilamaca**. El 04/08/2024 por causas desconocidas se produjo un incendio forestal en el sector mismo que se encuentra **liquidado**.
 - 35 hectáreas de vegetación nativaCuerpo de Bomberos de Loja (Estación Malacatos), realizó labores de sofocación y liquidación del flagelo. SNGR coordinó la atención del evento y realizó constante monitoreo
- **Loja/Loja/Malacatos/Cerro Yunanga**. El 04/08/2024 por causas desconocidas se produjo un incendio forestal en el sector mismo que se encuentra **liquidado**.
 - 70 hectáreas de vegetación nativa y pastizalCuerpo de Bomberos de Loja (Estación Vilcabamba), realizó labores de sofocación y liquidación del flagelo. SNGR coordinó la atención del evento y realiza constante monitoreo.

Zona 9

- **Pichincha / Quito / Belisario Quevedo / Faldas del volcán Rucupichincha**. El 07/08/2024 se suscitó un incendio forestal, en una zona rocosa de difícil acceso y a una altura de 4.100 msnm, al momento el incendio forestal se encuentra **liquidado**.
 - 210 hectáreas de pajonal
 - 2 personas heridas con quemaduras leves (guardapáramos)Cuerpo de bomberos Quito activó el PMU, y realizó el talonamiento final de la afectación.
- **Pichincha/Quito/Pintag/Antisana**. El 03/08/2024 por causas desconocidas se suscitó un incendio forestal mismo que se encuentra **liquidado** en su totalidad.
 - 50 hectáreas de pajonal de páramoCuerpo de Bomberos Quito realizó el talonamiento final de la afectación.

10. Mapa de afectación por Incendios Forestales

Mapa de calor de hectáreas de cobertura vegetal quemada a nivel provincia:

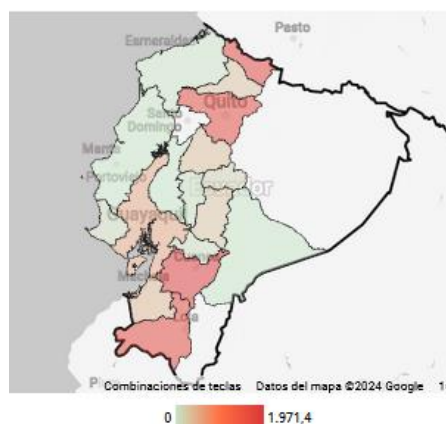

SitRep generado por la Dirección de Monitoreo de Eventos Adversos de la Secretaría Nacional de Gestión de Riesgos.

SitRep elaborado por:

Nombre: Javier Sarango. - Analista de Monitoreo de Eventos Adversos
Correo electrónico: jose.sarango@gestionderiesgos.gob.ec
Teléfono: 042593500 ext. 1603

SitRep aprobado por:

Nombre: Mariana Quispillo M. - Directora de Monitoreo de Eventos Adversos
Correo electrónico: director.monitoreo@gestionderiesgos.gob.ec
Teléfono: 042593500 ext. 1631

Para ser agregado o removido de esta lista de SitRep, por favor envíe un correo electrónico a sala.nacional@gestionderiesgos.gob.ec
Para más información, visite nuestro sitio Web: <https://www.gestionderiesgos.gob.ec/informes-de-situacion-actual-por-eventos-adversos-ecuador/>

Dirección: Edificio CIS ECU-911,
Av. Samborondón KM 0,5
Código postal: 092301 / Samborondón-Ecuador.
Teléfono: +593-4 2593-500
www.gestionderiesgos.gob.ec