

SitRep No. 33 – Incendios Forestales, del 01 de enero de 2024 a la fecha

INFORME DE SITUACIÓN NACIONAL

Este Informe cubre el período de 01.01.2024 al 26.08.2024 - 15h00

El próximo SITREP será emitido el día martes 27 de agosto 2024, o en caso de generarse nueva actividad relevante.

1. Puntos importantes

- Desde el 01 de enero de 2024 hasta la presente fecha, se han registrado **1.790 incendios forestales en 19 provincias, afectando a 117 cantones y 432 parroquias, ocasionando la pérdida de 12.157,78 hectáreas** de cobertura vegetal.
- Las provincias con mayores pérdidas en cobertura vegetal son: Loja, Azuay, Carchi y Pichincha, con más de 1000 hectáreas; seguidas de Guayas, El Oro, Imbabura, Chimborazo, Cotopaxi y Tungurahua, con más de 100 hectáreas.
- Durante la presente etapa de incendios forestales, el mes de agosto ha sido el mes de mayor afectación con una cobertura vegetal quemada del 37,64% y recurrencia de 44,97%, seguido del mes de julio la cobertura vegetal quemada es del 32,13% con una recurrencia del 27,65% y del mes de enero con una cobertura vegetal quemada del 20,42% con una recurrencia del 7,26%.
- De fecha 17/07/2024, la SNGR realizó la activación de las BRIF Austral y Cuenca, por incendio forestal en el cantón Girón sector Pichanillas, el cual se extendió al cantón Santa Isabel sector Sulipali, con la misma fecha se activó la BRIF El Oro por el incendio forestal en el Cerro Portete del cantón Chilla, el 29/05/2024 se activó la BRIF del Cuerpo de Bomberos Cañar para atender el incendio forestal en cantón Cuenca, parroquia San Joaquín, sector Pucán.

NIVEL DE AFECTACIÓN

2

Calificación realizada con base al Manual del COE 2017
El nivel de evento hace referencia a un evento súbito que requiere la atención de los entes competentes. En el caso de un macro evento progresivo como es la temporada de INF v su nivel de impacto, hace

Situación Hidrometeorológica actual

De acuerdo al Boletín de Pronóstico Nro. 239 de "Predicción de focos de calor", emitido por el INAMHI, para el 26 de agosto de 2024. La Dirección de Pronósticos y Alertas Hidrometeorológicas del INAMHI, basándose en la información que se obtiene del modelo Numérico WRF, emite el siguiente pronóstico:

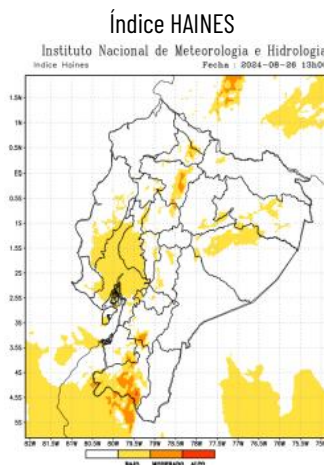

En caso de la activación de un incendio forestal, la probabilidad de propagación es moderada puntual en la región Sierra y puntual alta en la zona sur de la región Sierra.

Región Litoral: Bajo.

Región Interandina: Bajo, Moderado y puntual alto

Región Oriental: Bajo.

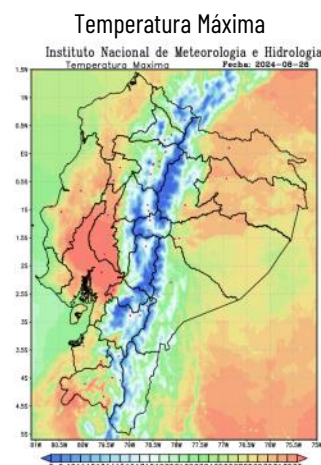

Región Litoral: Entre 25°C y 32°C
Región Interandina: Entre 16°C y 30°C
Región Oriental: Entre 23°C y 30°C

2. Incendios Activos y Controlados.

Mediante monitoreo realizado con los puntos focales del Sistema Nacional Descentralizado de Gestión Integral de Riesgos y Desastres a nivel nacional, a la hora de corte de este informe, se reportan **3 incendios forestales activos y 1 incendio controlado**

03 Incendios forestales Activos

Nro.	Provincia	Cantón	Parroquia	Sector	Afectación (ha)	Fecha de Novedad	Observaciones
01	Guayas	Guayaquil	Chongón	Km 36 vía a la Costa en la Finca Amanda sentido Costa - Guayaquil	--	25/08/2024	Continúan las labores de atención
02	Chimborazo	Alausí	Sibambe	Caluvin	80	22/08/2024	Las labores de atención continuarán, el incendio está activo en un área de difícil acceso para el personal. Al momento se ha afectado pajonales, bosque de pino y vegetación seca.
03	Pichincha	Quito	La Libertad	Cima de la Libertad	--	26/08/2024	Cuerpo de Bomberos de Quito en el lugar realizando los trabajos de liquidación y sofocación del flagelo.

01 incendio forestal Controlado

Nro.	Provincia	Cantón	Parroquia	Sector	Afectación (ha)	Fecha de Novedad	Observaciones
01	Loja	Quilanga	San Antonio de las Aradas	Varios sectores (Valdivia y Santa Rosa)	997	23/08/2024	Personal de las instituciones participantes retornan al lugar del incidente para continuar con labores de sofocación y liquidación del flagelo

Fuente: Unidades de Monitoreo SNGR - Instituciones del SNDGIRD. 26/08/2024 - 15h00

3. Eventos Peligrosos y Afectaciones - Resumen.

Desde el 01 de enero del 2024 a la presente fecha, se han registrado 1.790 incendios forestales con un total de 12.157,78 ha. afectadas, distribuidos de la siguiente manera:





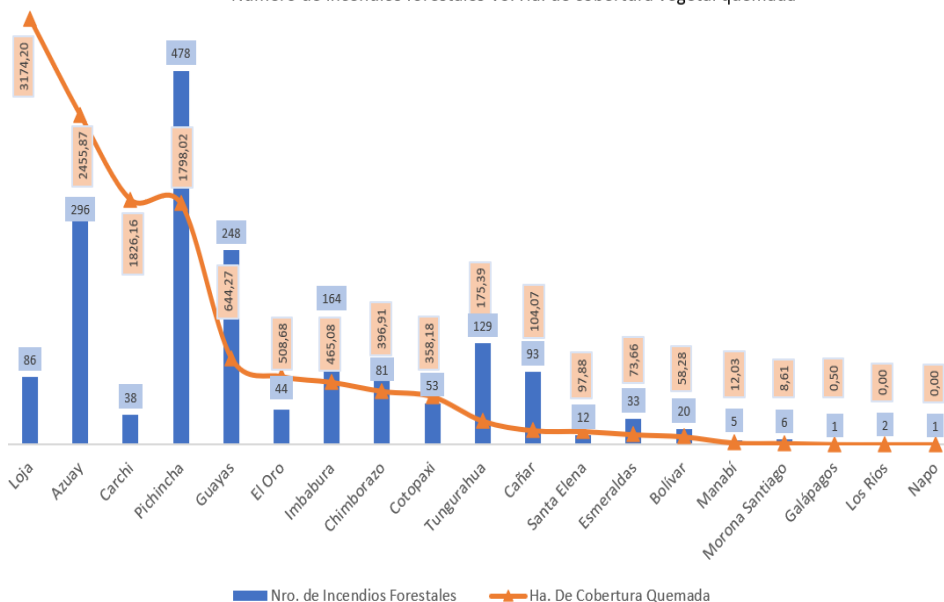

Nro.	Provincia	Nro. de Incendios Forestales	% Porcentaje de Eventos	Ha. De Cobertura Quemada	% Porcentaje de Ha. Cobertura Quemada
1	Loja	86	4,80%	3174,20	26,11%
2	Azuay	296	16,54%	2455,87	20,20%
3	Carchi	38	2,12%	1826,16	15,02%
4	Pichincha	478	26,70%	1798,02	14,79%
5	Guayas	248	13,85%	644,27	5,30%
6	El Oro	44	2,46%	508,68	4,18%
7	Imbabura	164	9,16%	465,08	3,83%
8	Chimborazo	81	4,53%	396,91	3,26%
9	Cotopaxi	53	2,96%	358,18	2,95%
10	Tungurahua	129	7,21%	175,39	1,44%
11	Cañar	93	5,20%	104,07	0,86%
12	Santa Elena	12	0,67%	97,88	0,81%
13	Esmeraldas	33	1,84%	73,66	0,61%
14	Bolívar	20	1,12%	58,28	0,48%
15	Manabí	5	0,28%	12,03	0,10%
16	Morona Santiago	6	0,34%	8,61	0,07%
17	Galápagos	1	0,06%	0,50	0,00%
18	Los Ríos	2	0,11%	0,00	0,00%
19	Napo	1	0,06%	0,00	0,00%
Total		1790	100%	12157,78	100%

Fuente: Unidades de Monitoreo SNGR - Instituciones del SNDGIRD. 26/08/2024 - 15h00

Numero de incendios forestales VS. Ha. de cobertura vegetal quemada



Por los eventos detallados en la tabla anterior, se han registrado las siguientes afectaciones:

Afectación a Personas:					
	Personas afectadas	5		Heridos:	5
Afectación a servicios básicos esenciales e infraestructura:					
Bienes públicos		Bienes Privados			
	* Bienes públicos afectados:	4		** Bienes privados afectados:	55
	Bienes públicos destruidos:	0		*** Bienes privados destruidos:	6
<small>* se trata de 1 alimentador E1 de la red de EMELNORTE y 2 postes de alumbrado público. ** se trata de 50 vehículos almacenados en los patios de retención vehicular de la PN, son 15 vehículos livianos y 35 motocicletas, sistema de antena de radios y 2 estructuras de bahareque. *** se trata de 1 manguera de riego de 100 metros destruida, 200 metros de manguera de riego, 1 estructura de tipo covacha y 3 chozas de madera para acampar</small>					
Cobertura vegetal quemada (hectáreas)					
	Cobertura vegetal quemada:	12.157,78			
Total de superficie cobertura vegetal impactada:		12.157,78			

Fuente: Unidades de Monitoreo SNGR - Instituciones del SNGDIRD. 26/08/2024 - 15h00

Nota aclaratoria: Toda la información de cifras mostradas en el presente Informe, está sujeta a variación en virtud del levantamiento continuo de información.

4. Detalle de afectaciones por provincias.

En la siguiente tabla se evidencia que las provincias con mayor afectación son: Loja (3.174,20 ha), Azuay (2.455,87 ha), Carchi (1.826,16 ha) y Pichincha (1.798,02 ha).

No.	Provincia	Número de Incendios Forestales	Ha de Cobertura Quemada	Personas Heridas	Familias Afectadas	Personas Afectadas	Personas Evacuadas	Viviendas Afectadas	Bienes Públicos Afectados	Bienes Privados Afectados	Bienes Privados Destruídos	Ha. Cultivo Afectados	Ha. Cultivo Perdidos
1	Loja	86	3174,20	0	0	0	0	0	0	0	3	0	0
2	Azuay	296	2455,87	1	0	0	0	0	0	2	0	0	0
3	Carchi	38	1826,16	0	0	0	20	0	1	0	2	0,01	0
4	Pichincha	478	1798,02	2	1	5	0	1	0	50	0	0	0
5	Guayas	248	644,27	0	0	0	0	0	0	0	0	0	0
6	El Oro	44	508,68	0	0	0	0	0	2	1	1	0	0
7	Imbabura	164	465,08	2	0	0	12	0	1	0	0	0	0,01
8	Chimborazo	81	396,91	0	0	0	0	0	0	0	0	0	0
9	Cotopaxi	53	358,18	0	0	0	0	0	0	0	0	0	0
10	Tungurahua	129	175,39	0	0	0	0	0	0	0	0	0	0
11	Cañar	93	104,07	0	0	0	0	0	0	2	0	0	0
12	Santa Elena	12	97,88	0	0	0	0	0	0	0	0	0	0
13	Esmeraldas	33	73,66	0	0	0	0	0	0	0	0	0	0
14	Bolívar	20	58,28	0	0	0	0	0	0	0	0	0	0
15	Manabí	5	12,03	0	0	0	0	0	0	0	0	0	0
16	Morona Santiago	6	8,61	0	0	0	0	0	0	0	0	0	0
17	Galápagos	1	0,50	0	0	0	0	0	0	0	0	0	0
18	Los Ríos	2	0,00	0	0	0	0	0	0	0	0	0	0
19	Napo	1	0,00	0	0	0	0	0	0	0	0	0	0
Total general		1790	12157,78	5	1	5	32	1	4	55	6	0,01	0,01

Fuente: Unidades de Monitoreo SNGR - Instituciones del SNGDIRD. 26/08/2024 - 15h00

5. Incendios forestales distribuidos por niveles de afectación

Estableciendo la tabla por niveles de Incendios forestales se establece de la siguiente manera: **Nivel 1** con 1.331 INF con una superficie de 631,90 ha. afectadas, **Nivel 2** con 403 INF con una superficie de 3.208,15 ha. afectadas y el **Nivel 3** con 56 INF con una superficie de 8.317,73 ha. afectadas.

Nro.	Provincia	Nivel 1		Nivel 2		Nivel 3	
		INF	Ha. Afec.	INF	Ha. Afec.	INF	Ha. Afec.
1	Loja	24	32,20	44	319,00	18	2823,00
2	Carchi	23	22,95	12	88,21	3	1715,00
3	Azuay	202	146,21	81	607,90	13	1701,76
4	Pichincha	425	71,02	41	338,87	12	1388,13
5	El Oro	10	7,68	32	288,00	2	213,00
6	Imbabura	137	72,64	24	185,60	3	206,84
7	Chimborazo	59	36,07	19	170,84	3	190,00
8	Cotopaxi	30	16,71	22	301,47	1	40,00
9	Santa Elena	4	4,88	7	53,00	1	40,00
10	Bolívar	16	4,78	4	53,50	0	0,00
11	Cañar	85	53,07	8	51,00	0	0,00
12	Esmeraldas	27	13,66	6	60,00	0	0,00
13	Galápagos	1	0,50	0	0,00	0	0,00
14	Guayas	169	101,67	79	542,60	0	0,00
15	Los Ríos	2	0,00	0	0,00	0	0,00
16	Manabí	3	3,03	2	9,00	0	0,00
17	Morona Santiago	4	2,61	2	6,00	0	0,00
18	Napo	1	0,00	0	0,00	0	0,00
19	Tungurahua	109	42,23	20	133,16	0	0,00
Total		1331	631,90	403	3208,15	56	8317,73

Fuente: Unidades de Monitoreo SNGR - Instituciones del SNGIRD. 26/08/2024 - 15h00

% hectáreas de cobertura vegetal quemada por nivel de INF

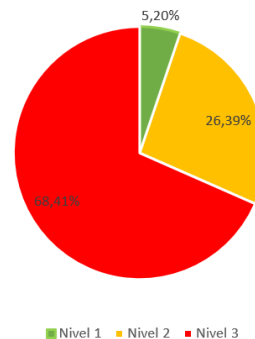

Nivel 1: Afectación hasta 2 hectáreas
 Nivel 2: Afectación mayor a 2 y menor o igual a 30 hectáreas
 Nivel 3: Afectación mayor a 30 hectáreas

6. Incendios forestales distribuidos por meses de afectación

En el mes de **agosto** de 2024, se registró la mayor cobertura vegetal quemada de 4.576,11 hectáreas, con 805 eventos; seguido del mes de **julio** se reportan 495 incendios forestales con afectación de 3.906,70 hectáreas.

Nro.	Mes	No. de Incendios Forestales	Ha. de Cobertura Quemada	% de Eventos	% de Ha. Cobertura Quemada
1	Enero	130	2482,94	7,26%	20,42%
2	Febrero	61	96,57	3,41%	0,79%
3	Marzo	112	241,62	6,26%	1,99%
4	Abril	66	403,81	3,69%	3,32%
5	Mayo	26	109,26	1,45%	0,90%
6	Junio	95	340,79	5,31%	2,80%
7	Julio	495	3906,70	27,65%	32,13%
8	Agosto	805	4576,11	44,97%	37,64%
Total		1790	12157,78	100%	100%

Fuente: Unidades de Monitoreo SNGR - Instituciones del SNGIRD. 26/08/2024 - 15h00

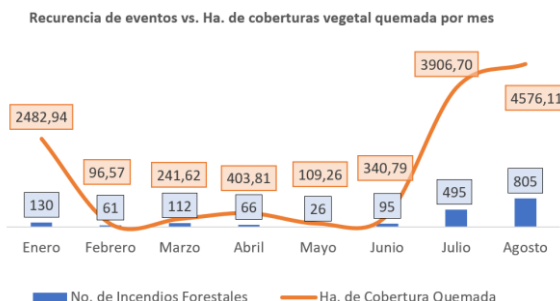

7. Recursos aéreos movilizados

Durante el año 2024 se han realizado 10 intervenciones aéreas entre sobrevuelos de reconocimiento y extensión de flagelos, distribuidos de la siguiente manera:

Mes	Acción	Institución	Provincia atendida	Número de Intervenciones	Número de Descargas de Agua	Total Litros Descargados
Enero	Sobrevuelo de Reconocimiento	Cuerpo de Bomberos	Pichincha	3	--	--
		Fuerzas Armadas	Carchi	1	--	--
Abril	Sobrevuelo de Reconocimiento	Cuerpo de Bomberos	Pichincha	1	--	--
Julio	Extinción de Incendio	Fuerzas Armadas	Azuay	2	79	55.300
Agosto	Sobrevuelo de Reconocimiento	Cuerpo de Bomberos	Pichincha	2	--	--
	Extinción de Incendio	Cuerpo de Bomberos	Pichincha	2	24	10.800
Total				10	103	66.100

8. COE activados

Durante el año 2024, por incendios forestales se han activado los siguientes COE:

COE Provincial			
Nro.	Provincia	Fecha de Activación	Estado
1	Carchi	28/01/2024	Cerrado

COE Cantonal				
Nro.	Provincia	Cantón	Fecha de Activación	Estado
1	Loja	Quilanga	25/08/2024	Activo
2	Azuay	Santa Isabel	19/07/2024	Cerrado
3	Azuay	Girón	17/07/2024	Cerrado
4	Carchi	Espejo	27/01/2024	Cerrado

9. Casos representativos y acciones de respuesta

Entre los casos más relevantes ocurridos durante los últimos 15 días podemos mencionar los siguientes:

Zona 1

- Imbabura / Ibarra / El Sagrario / Yuracruz.** Por causas desconocidas se registró un incendio forestal desde el 18/08/2024, durante estos días se han realizado las tareas de sofocación y liquidación del flagelo.
 El incendio se encuentra **liquidado** en su totalidad.
 - **57.7 ha de matorrales**
 - **3 familias evacuadas por seguridad (12 personas)**
 Las personas evacuaron por seguridad y el momento que Cuerpo de Bomberos indicó que esta la zona segura retornaron a sus hogares. Cuerpo de Bomberos Ibarra realizó los trabajos de sofocación y liquidación, adicional realizaron el levantamiento del informe final de las hectáreas consumidas.
- Imbabura / Ibarra / El Sagrario / Manzano Guaranguí.** El 18/08/2024 por causas desconocidas se suscitó un incendio forestal.
 El flagelo se encuentra **liquidado** en su totalidad.
 - **30 ha de matorrales.**
 Cuerpo de Bomberos Ibarra realizaron los trabajos de control y sofocación del flagelo.
- Imbabura / San Miguel de Urququí / Tumbabiro / Tumbabiro, Inflor, Amaflor, San Carlos, La Banda.** Por causas desconocidas desde el día 17/08/2024 se registró un incendio forestal de magnitud, un incendio irregular que se presenta en diferentes sectores en el perímetro del Senescyt. Cuerpo de Bomberos Urququí realizó caminos cortafuegos y tareas de sofocación y liquidación.
 Se realizó la inspección para verificar el estado del incendio, se procedió a enfriar los focos de calor y al momento el incendio se encuentra liquidado en su totalidad.
 - **30 hectáreas de vegetación de matorrales consumidas.**
 - **0.01 hectáreas de plantación de flores destruida (girasoles).**
 - **5 animales de granja muertos incinerados (conejos silvestres).**
 Cuerpo de Bomberos Urququí realizó los trabajos de control y sofocación del flagelo y la verificación del estado del incendio.
- Carchi/ Bolívar / San Vicente de Pusir / Payamá,** el 15/08/2024 por causas desconocidas se suscitó un incendio forestal de magnitud, el cual se encuentra **liquidado** en su totalidad.
 - **40 hectáreas de vegetación de matorrales.**
 - **1 bien privado destruido (200 m de manguera de riego)**
 Cuerpo de Bomberos Bolívar realizaron los trabajos de control y sofocación del flagelo con apoyo de los moradores del sector.

Zona 3

- Chimborazo / Alausí / Sibambe / Caluvin.** El 22/08/2024 se suscitó un incendio forestal en el sector.
 El incendio forestal está **activo** en un área de difícil acceso para el personal.
 - **80 ha de pajonales, bosque de pino y vegetación seca.**
 Cuerpo de Bomberos de Riobamba y Alausí realizan labores de sofocación y liquidación del flagelo. SNGR monitorea el evento.
- Cotopaxi / Pujilí / Pujilí, Cabecera Cantonal / Cuturivi Grande.** El 12/08/2024 se reportó un incendio forestal mismo que se encuentra **liquidado**.
 - **30 hectáreas aproximadamente de pajonal y vegetación nativa de la zona.**
 Cuerpo de Bomberos Pujilí realizó inspección y constató que el incendio se extinguió en horas de la noche, así mismo recomendó a las comunidades del sector que no se prenda la maleza. SNGR monitorea el evento.
- Cotopaxi/Pujilí/Zumbahua/ Guantopolo.** el 10/08/2024 se suscitó un incendio forestal, el mismo que al momento esta **liquidado**.
 - **40 hectáreas de Pajonales.**
 Cuerpo de Bomberos Pujilí realizó los trabajos de sofocación y liquidación del flagelo.

Zona 6

- **Azuay/Sigsig/Ludo/Tuctu.** El 22/08/2024 por causas desconocidas se suscitó un incendio forestal.

El incendio forestal se encuentra **liquidado** en su totalidad.

- **160 ha de cobertura vegetal quemada**

Cuerpo de Bomberos Sigsig finalizó las labores de liquidación del flagelo.

Con fecha 23/08/2024 Secretaría Nacional de Gestión de Riesgos CZ6 realizó la inspección de la zona afectada y descartó posibles viviendas afectadas.

- **Azuay/Cuenca/Cumbe/Tinajillas.** El 19/08/2024 por causas desconocidas se suscitó un incendio forestal.

El incendio forestal se encuentra **liquidado** en su totalidad.

- **30 ha de bosque primario y pajonal**

Cuerpo de Bomberos Cuenca finalizó las labores de sofocación y liquidación.

- **Azuay/Nabón/Cochapata/Mazo,** el 14/08/2024 se suscitó un incendio forestal. El forestal se encuentra **liquidado**

- **50 ha de vegetación primaria**

Cuerpo de Bomberos Nabón realizó labores de sofocación y liquidación

Zona 7

- **Loja/Quilanga/San Antonio de las Aradas/Varios sectores (Valdivia y Santa Rosa).** El 23/08/2024 se suscitó un incendio forestal en el sector.

Incendio **forestal controlado** un 90%

- **997 hectáreas de bosque de pino y pajonal**

Personal de Cuerpo de Bomberos de Espíndola y FFAA BIMOT 20 "Capitán Díaz" brindan apoyo al cuerpo de bomberos Quilanga para realizar labores de sofocación y liquidación del flagelo

Personal de Cuerpo de Bomberos de Loja, Saraguro, Calvas y Catamayo. Retornan a sus cantones correspondientes, luego de prestar apoyo en labores de sofocación y liquidación del flagelo, Cuerpo de Bomberos Quilanga, Zamora Chinchipe se encuentran en territorio

Personal técnico de la SNGR CZ7 mediante monitoreo satelital colabora en la actualización de la afectación del flagelo.

Personal de los Cuerpo de Bomberos de: Loja, Saraguro, Catamayo, Calvas, Zamora y Personal de FF.AA BIMOT 20 "Capitán Díaz" brindaron apoyo al cuerpo de bomberos Quilanga para realizar labores de sofocación y liquidación del flagelo.

COE Cantonal de Quilanga se reunió el 25/08/2024 y emitió las siguientes Resoluciones.

- Solicitar la presencia de una ambulancia del MSP en el sitio
- Se mantiene activo todo el contingente técnico, logístico, humano del GAD parroquial de Las Aradas, GAD cantonal de Quilanga, comuneros y apoyo bomberil de distintos cantones.

El COE Parroquial de San Antonio de las Aradas se reunió el 24/08/2024 para coordinar acciones de respuesta y emitió las siguientes Resoluciones.

- Solicitar la activación del COE Cantonal y sugerir la declaración en emergencia a la parroquia debido a las afectaciones que ha sufrido y la amenaza latente de los incendios forestales para poder disponer de recursos.
- GAD Cantonal de Quilanga cubre alimentación, hidratación y hospedaje del personal que se encuentra laborando en la sofocación y liquidación del flagelo.

Personal técnico del Ministerio del Ambiente realizan monitoreo del evento

Coordinador Zonal y personal técnico de la SNGR CZ7 se encuentran en el sector coordinando acciones de atención del evento

Se encuentra activado el PMU en la casa comunal de San Antonio de las Aradas, para coordinar acciones

SNGR coordina la atención del evento y realiza constante monitoreo.

- **Loja/Loja/Punzara/Cerro Ventanas.** El 18/08/2024 se encuentra en curso un incendio forestal en el sector.

El incendio es **liquidado** en su totalidad.

- **75 hectáreas de vegetación nativa, bosque de pino y pajonales**

Cuerpo de Bomberos de Loja realizó labores de sofocación y liquidación del flagelo.

SNGR coordinó la atención del evento y realiza constante monitoreo.

- **Loja/Loja/San Sebastián/Varios Sectores (Cerro Las Rosales, Zamora Huayco Alto).** El 17/08/2024 se produjo un incendio forestal en el sector.

El mismo que se encuentra **liquidado**

- **Aproximadamente 140 hectáreas de pastizal seco, bosque de pino y pajonales**

Personal del Cuerpo de Bomberos Loja finalizó con las labores de sofocación del flagelo. Personal de UCOT Loja (Tránsito) brindó seguridad y control vehicular.

Personal de FF. AA Loja y GAD Cantonal de Loja brindaron apoyo en la sofocación del incendio. SNGR realizó constante monitoreo.

- **Loja/Loja/Malacatos/Varios sectores (Nangara y El Porvenir):** El 17/08/2024 por causas desconocidas, se registró un incendio forestal que se encuentra **liquidado.**

- **230 hectáreas de pastizal seco y vegetación nativa.**

Personal del Cuerpo de Bomberos de Loja, culminaron con los trabajos de liquidación y sofocación del flagelo.

SNGR coordinó la atención del evento y realizó constante monitoreo.

- **Loja/Calvas/Cariamanga/El Parco, Chinguya:** El 14/08/2024 por causas desconocidas, se registró un incendio forestal que se encuentra **liquidado.**

- **300 hectáreas de vegetación nativa y pajonal.**

Personal del Cuerpo de Bomberos de Calvas, culminaron con los trabajos de liquidación y sofocación del flagelo.

SNGR coordinó la atención del evento y realizó constante monitoreo.

Zona 9

- **Pichincha / Quito / Nayón/ Valle de Nayón.** El 22/08/2024 se encuentra en curso un incendio forestal en el lugar, sobre una pendiente de 95°.

Al momento el incendio forestal se encuentra **liquidado**.

AFECTACIONES: ---

Cuerpo de Bomberos de Quito realizó los trabajos de liquidación y sofocación del flagelo, el día de hoy se realizaron 16 descargas de Bambi Bucket con helicóptero Argus, al momento el personal se encuentra realizando monitoreo del sector. A la espera del talonamiento de la afectación

10. Mapa de afectación por Incendios Forestales

Mapa de calor de hectáreas de cobertura vegetal quemada a nivel provincia:

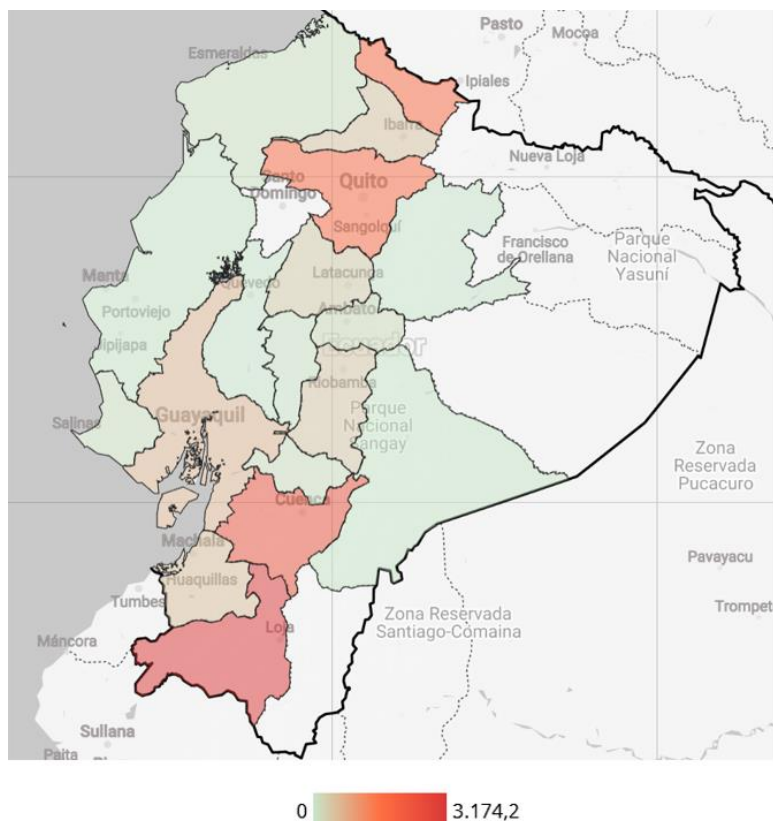

SitRep generado por la Dirección de Monitoreo de Eventos Adversos de la Secretaría Nacional de Gestión de Riesgos.

SitRep elaborado por:

Nombre: Cristian Mazorra. - Analista de Monitoreo de Eventos Adversos
Correo electrónico: jose.sarango@gestionderiesgos.gob.ec
Teléfono: 042583500 ext. 1603

SitRep aprobado por:

Nombre: Diego Ripalda. - Director de Monitoreo de Eventos Adversos
Correo electrónico: director.monitoreo@gestionderiesgos.gob.ec
Teléfono: 042583500 ext. 1631

Para ser agregado o removido de esta lista de SitRep, por favor envíe un correo electrónico a sala.nacional@gestionderiesgos.gob.ec
Para más información, visite nuestro sitio Web: <https://www.gestionderiesgos.gob.ec/informes-de-situacion-actual-por-eventos-adversos-ecuador/>