

SitRep No. 07 – Incendios Forestales, sector Guápulo parroquia Cumbayá

INFORME DE SITUACIÓN PARROQUIAL

Este Informe cubre el período de 24.09.2024 13h30 hasta 27.09/2024, corte 12:00
El próximo SITREP será emitido en caso de generarse nueva actividad relevante.

1. Puntos importantes

- El 24 de septiembre de 2024 se reportó un **incendio forestal en el ingreso Guápulo (cerca a la quebrada),** luego hasta la Av. Simón Bolívar y a los barrios Perla Quiteña, El Cebollar de Cumbayá, partes del parque Metropolitano y Gonzales Suarez. Hasta el momento ha ocasionado la **pérdida de 193,65 hectáreas de cobertura vegetal**
- El incendio se mantiene **Controlado en el sector de Guápulo**, se mantienen en trabajos de enfriamiento de puntos calientes con personal en tierra y a través de descargas de agua con los recursos especiales.
- Alcalde de Quito mediante resolución Nro. ADMQ 032-2024, formado el 25/09/2024, **declaró en emergencia en el Distrito Metropolitano** por incendios forestales, déficit hídrico y sequías.
- Cuerpo de Bomberos del **DMQ, Santo Domingo, Quijos y Lago Agrio**, BRIF Riobamba y BRIF Ambato trabajan en la sofocación del flagelo con apoyo de Fuerzas Armadas, BREMIF (**Brigadistas Especialistas en Manejo Integral del Fuego**) del MAATE, PPNN, y la movilización de maquinaria pesada de GAD Provincial y Cantonal.
- Para coordinar las acciones de respuesta **se activó el COE Cantonal de Quito el 24/09/2024, y 26/09/2024 se reunió el COE Nacional.**
- El alcalde de Quito se **encuentra liderando el Puesto de Mando Unificado (PMU)**, junto al cuerpo del jefe de bomberos, todas las entidades **Municipales desplegadas y en coordinación con las entidades de Gobierno, principalmente Secretaría Nacional de Riegos, Fuerzas Armadas, Policía Nacional, Ministerio de Gobierno y Ministerio de Ambiente.**
- El Ministerio de Educación comunicó: para los días 25, 26, 27 de septiembre, la modalidad **no presencial en todas las instituciones del Distrito Metropolitano de Quito:** fiscales, fiscomisionales, municipales y particulares, con el objetivo de precautelar la integridad y bienestar de la comunidad educativa.
- EEQ reportó que no habrá cortes del servicio de energía en el **Distrito Metropolitano de Quito hasta las 18:00 de los días 25, 26 y 27 de septiembre de 2024.**
- MSP activó **todos los hospitales de zona 9** para reporte inmediato de recepción de víctimas.
- SNGR coordinó con la **BRIF Riobamba y la BRIF Ambato para el apoyo en sofocación de incendio. También** coordinó la activación de **medios aéreos de FFAA.**
- Ministerio de Cultura y Patrimonio activó mesa de seguridad para evaluar estado de los bienes patrimoniales.

NIVEL DE AFECTACIÓN

3

Calificación realizada con base al Manual del COE 2017
El nivel de evento hace referencia a un evento súbito que requiere la atención de los entes competentes. En el caso de un macro evento progresivo como es la temporada de INF v su nivel de impacto, hace







2. Situación Hidrometeorológica actual







De acuerdo **boletín meteorológico especial Nro. 03 de predicción y vigilancia de condiciones meteorológicas en el Distrito Metropolitano de Quito** emitido por el INAMHI, para la tarde y noche del 27 de septiembre y madrugada del 28 de septiembre prevé lo siguiente:

Hora	Condiciones Atmosféricas	Fenómeno Atmosférico	Temperatura	Humedad	Dirección y Fuerza del viento
Tarde (13h00 a 18h00)	Cielo nublado con claros ocasionales, lluvias dispersas con tormentas aisladas.	Lluvia Tormenta	20° - 16° C	80 - 95 %	Noreste al Suroeste (5 y 10 km/h) Ráfagas de 15 km/h
Noche (19h00 a 06h00)	Cielo nublado, lloviznas ocasionales. Niebla.	Lloviznas aisladas	15° - 8° C	95 - 75 %	Noreste a Oeste (2 y 8 km/h)
Mañana 28/09 (07h00 a 12h00)	Cielo mayormente nublado. Niebla.	Niebla	9° - 18° C	70 - 85 %	Noreste a Oeste (2 y 10 km/h)

3. Eventos Adversos y Afectaciones – Resumen.

Por el incendio de Guápulo se registran las siguientes afectaciones

Afectación a Personas:					
	Personas Heridas:	24		Familias evacuadas: Familias evacuadas de manera preventiva, información preliminar.	107
	Personas Afectadas en sus viviendas: Personas Atendidas por afectación en su Salud:	30 388		Familias damnificadas	7
	Familias afectadas	15		Personas damnificadas	14

Afectación a viviendas:			
	Viviendas destruidas: Barrio Bolaños	7	
			Viviendas afectadas: Sectores: Gonzales Suarez, Bellavista, barrio cebollar de Cumbayá, Y barrio Bolaños.
			5
Afectación a servicios básicos esenciales e infraestructura:			
	Bienes privados destruidos: Mecánica y Carpintería	2	
			Bienes privados afectados: tienda y infraestructura de actividad turística.
			2
Afectaciones a medios de vida			
	Total de hectáreas quemadas: Información preliminar (vegetación seca, arbolada y matorrales)	193,65	
			Animales afectados (heridos)
			14
			
			Animales muertos
			3
			Animales Atendidos
			397

Fuente: Unidades de Monitoreo SNGR - Instituciones del SNDGIRD. 27/09/2024 - 12h00

Nota aclaratoria: Toda la información de cifras mostradas en el presente Informe, está sujeta a variación en virtud del levantamiento continuo de información.

4. Recursos aéreos movilizados

Por el incendio se han realizado 273 descargas para la extinción de flagelos, distribuidos de la siguiente manera:

Mes	Acción	Institución	Aeronave	Intervenciones	Descargas	Total, Litros Descarga
24/9/2024	Extinción de Incendio	CUERPO DE BOMBEROS	ARGUS	1	15	6.000
			ARGUS 2 (Privado)	1	3	1.200
		POLICIA NACIONAL	FENIX 1	1	11	13.200
25/9/2024	Extinción de Incendio	COMANDO CONJUNTO DE LAS FUERZAS ARMADAS	H 145 (APIA1)	1	30	30.000
			H 145 (ARPIA2)	1	25	25.000
		CUERPO DE BOMBEROS	ARGUS	1	15	6.000
			ARGUS 2 (Privado)	1	16	6.400
	POLICIA NACIONAL	FENIX	1	26	31.200	
26/9/2024	Extinción de Incendio	COMANDO CONJUNTO DE LAS FUERZAS ARMADAS	ARPIA-1	1	39	39.000
			Ecu reuil As 350 GAE 45	1	15	5.250
		CUERPO DE BOMBEROS	ARGUS 1	1	16	6.400
		EMPRESA PRIVADA	Augusta aero	1	15	5.250
	POLICIA NACIONAL	FENIX 1	1	26	26.000	
27/9/2024	Extinción de Incendio	COMANDO CONJUNTO DE LAS FUERZAS ARMADAS	ARPIA-1	1	10	10.000
		CUERPO DE BOMBEROS	ARGUS	1	11	4.400
Total general				15	273	215.300

Fuente: Unidades de Monitoreo SNGR - Instituciones del SNDGIRD. 27/09/2024 - 12h00

5. Acciones de respuesta

Se activó el COE Cantonal de Quito y el COE Nacional para coordinar las acciones de respuesta:

MTT-1: Agua segura, saneamiento y gestión de residuos

- MAATE, activaron dos cuadrillas BREMIF (Brigadistas Especialistas en Manejo Integral del Fuego) 15 efectivos y puso a disposición del Puesto de Mando Unificado (PMU) como recursos disponibles. Se asignaron tareas de control y liquidación en el cuadrante A2, ubicado en la zona del Mirador del Parque Metropolitano. Estas cuadrillas quedaron bajo la coordinación del Cuerpo de Bomberos de Quito. Simultáneamente, se instaló el Sistema de Comando de Incidentes (SCI) del MAATE para hacer frente al incendio forestal en curso. Se activaron acciones conjuntas con la Policía Nacional Ambiental, para llevar a cabo la investigación del origen del incendio y la evaluación de los daños ambientales ocasionados.
- MAATE ejecutó operativos de control de flora y fauna silvestre, tanto fijos como móviles, en las zonas afectadas. También a activó BREMIF, de las áreas protegidas: Pululahua, Pasochoa, Antisana, Sumaco y Cayambe - Coca apoyan en el la sofocación del incendio.

MTT-2: Salud y Atención Prehospitalaria

- MSP activó todos los hospitales de zona 9 para reporte inmediato de recepción de pacientes. Hospital Baca Ortiz recibió dos víctimas por quemaduras. Ambulancia PA8 las Casas acudió para dar asistencia a víctima. Activado Centro Salud Playa Rica para atención.
- IESS se activó en el PMU, bajo Código V1 por posible llegada de múltiples víctimas, desde 24/09/2024 a las 6pm. Al momento se ha recibido 3 pacientes durante la noche/madrugada.
- MSP e IESS realizaron 71 atenciones a personas por quemaduras de primer y segundo grado, faringitis aguda, conjuntivitis alérgica e Inhalación de humo principalmente.

- Cruz Roja Ecuatoriana, desde el inicio de la emergencia a **través de sus líneas de acción y servicios brindó atenciones prehospitalarias, traslados hacia centros especializados para atenciones médicas y apoyo psicosocial** a las personas afectadas en los sectores La Floresta y Bellavista.

MTT-3. Servicios Básicos esenciales

- AMT actualizó es estado de vías:
 - Av. Simón Bolívar e Interoceánica (**habilitad**)
 - Av. De Los Conquistadores y Juan León Mera subida a Guápulo (**Cerrada**)
 - Plaza Argentina (Av. 6 de Diciembre) e Interoceánica (Contraflujo, **habilitada** hacia Cumbayá)
- GAD Rimiñahui **suspendió el cierre vial en la E-35, desde el redondel El Colibrí hasta la Danec**, para el miércoles 25 de septiembre con el fin de facilitar el tránsito vehicular en la provincia considerando la emergencia de Quito.
- EEQ reportó que no habrá cortes del servicio de energía en el **Distrito Metropolitano de Quito hasta para los días 25, 26 y 27 de septiembre de 2024 hasta las 18:00**.
- El Ministerio de Transporte y Obras Públicas en atención a la emergencia en Quito, ha gestionado maquinarias, conforme el siguiente detalle:
 - 1 tanquero (DD Pichincha), 2 personas, En sitio- realizando labores de abastecimiento de agua- sector el Auqui.
 - 1 volqueta (DD Pichincha), 2 personas en sitio - realizando trabajos de remoción de escombros - Sector Bellavista
 - 1 minicargadora (DD Pichincha) en sitio - realizando trabajos de remoción de escombros - sector Bellavista
 - 1 microempresa (Los Bancos) - (DDPichincha), en sitio realizando trabajos de remoción de escombros, 9 personas.
 - 1 volqueta (DD Chimborazo) - en el sitio-realizando trabajos de traslado de escombros- 1 persona
 - 1 gallineta (DD Pichincha) en sitio - realizando trabajos de remoción de escombros - sector Bellavista
 - 1 microempresa (DD Pichincha), 5 personas en sitio - realizando trabajos de remoción de escombros -sector Bellavista
 - 1 tanquero (DD Tungurahua) realizando trabajos de abastecimiento de agua en zonas de incendio. Sector del cerro Auqui, 2 personas.
 - Contingente MTOP: 27 personas entre funcionarios, técnicos y operarios de maquinaria, 4 camionetas institucionales.

MTT4 Atención a la Población

- La Unidad Patronato Municipal San José para atender a la población vulnerable de nuestra ciudad **activó las casas de acogida: Casa de la Adolescente, Casa de la Mujer, Residencia del Adulto Mayor, Casa de Hermano, Hogar Comunidad de Calle, Comedores Comunitarios y Hogar de Vida, mantendrán el servicio activo**.
- DMQ abrió el alojamiento temporal del Centro Especializado en Tratamiento a Personas con Consumo Problemático de Alcohol y otras Drogas (CETAD), de la Floresta, con 17 personas, **el alojamiento se cerró con fecha 26/09/2024**.
- **DMQ suspendió la jornada laboral presencial en las entidades del Municipio de Quito** para los días 25 y 26 de septiembre.
- DMQ (Secretaría de Seguridad, Dirección de Gestión de Riesgos, Dirección de Salud y Patronato San José) en coordinación con la SNGR, MIES, realizan levantamiento de afectaciones mediante la plataforma EVIN.
- ADRA con base a las necesidades emitidas por el DMQ, realizó la entrega de: 6.000 mascarillas tipo kn95, 100 gafas de protección, 20 kg de alimento para gatos para diferentes razas y edades, 37 kg de alimento para perros para diferentes razas y edades y 200 litros de agua.
- EP EMSEGURIDAD entregó alimentación para 21 familias y realizará la entrega de asistencia humanitaria a 3 viviendas afectadas.
- GAD Cantonal realizó levantamiento de información, recopilación de ayuda comunitaria, distribución de refrigerios, entrega de asistencia humanitaria.

MTT-5 Educación y situación de emergencia

- El Ministerio de Educación comunicó: para los días 25, 26, 27 de septiembre, la modalidad **no presencial en todas las instituciones del Distrito Metropolitano de Quito**: fiscales, fiscomisionales, municipales y particulares, con el objetivo de precautelar la integridad y bienestar de la comunidad educativa.

MTT-6: Medios de Vida y Productividad

- DMQ activó la Unidad de Bienestar Animal (UBA) para el rescate de animales perdidos.
- MINTUR realizó barrido a establecimientos turísticos de la zona, no se reportan de momento afectaciones, los huéspedes y usuarios no han sido evacuados, en horas de la tarde realizará una constatación in situ de afectaciones en establecimientos turísticos de la zona.
- Ministerio de Cultura y Patrimonio:
 - Activó la mesa de seguridad patrimonial para verificar el estado de los bienes patrimoniales posiblemente afectados por los incendios.
 - Verificó el estado de la Iglesia patrimonial Nuestra Señora de Guápulo, la Fundación Guayasamin y Centro Documental "Casa Guapulo".
 - Coordinó acciones con el comité de La Floresta y la policía comunitaria para posible atención de personas y movilización de bienes.
 - Suspensión de **actividades al público en Archivo Histórico Nacional, Biblioteca Nacional Eugenio Espejo y Museo Nacional. Revisión de vitrinas, valoración de bienes**, remoción de cenizas.
 - Coordinación de brigada por la Iglesia de Guapulo. Levantamiento detallado de bienes inmuebles patrimoniales

- Ministerio de Producción Comercio Exterior Inversiones y Pesca realizaron en territorio el levantamiento de información del sector productivo.

MTT-7 Vivienda e Infraestructura

- MIDUVI en coordinación con la Dirección Metropolitana de Gestión de Riesgos de la Secretaría de Seguridad y Gestión del Riesgo del Municipio de Quito, **brindaron apoyo sectorial** en la evaluación de viviendas afectadas identificadas en los sectores de Bellavista, Guápulo y Barrio Bolaños, así mismo, se coordinó trabajo con la SNGR y MINEDUC. Al momento MIDUVI evaluó **12 estructuras** en los sectores Bellavista y Bolaños, conforme la siguiente tabla de semaforización:

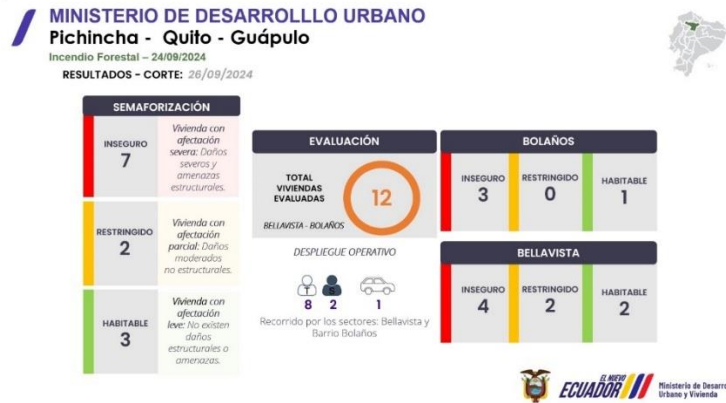

MTT-8 Cooperación Internacional

- El Ministerio de Relaciones Exteriores y Movilidad Humana (MREMH) ha articulado la ayuda de EE.UU a través de equipamiento completo para bomberos, sistemas de agua llamados Bambi Buckets, brigadas contra incendios forestales llamadas BRIF, asistencia técnica para fortalecimiento de capacidades, entre otros temas. El apoyo es nivel nacional en todas las provincias. **Quito recibió equipos de EEUU. Así también han activado a todas la misiones internacionales con el fin de coordinar acciones que brinden apoyo a las emergencias presentadas** a nivel nacional en el marco de la declaratorio de alerta roja por los impactos presentados en cuanto a Incendios forestales, déficit hídrico y sequía.
- El Ministerio de Relaciones Exteriores y Movilidad Humana (MREMH) ha articulado ayuda con los diferentes Organismos Internacionales tales como: La Embajada de Ecuador en Canadá, OIM, Alemania, Suiza y El INL de la Embajada americana.

GT-1: Logística

- Activación del personal Militar para su empleo desde 15:50 del 24/09/2024 por llamada Coordinador Nacional FFAA del SIS ECU-911.
- A partir de las 06:50 am del 25/09/2024 movilizaron 2 helicópteros de FF.AA para sofocación de incendios en los lugares afectados Guapulo y Parque Metropolitano
- Despliegue de personal militar en el sector de Guápulo y Parque Metropolitano con el siguiente detalle de personal y medios.

GT-2: Seguridad y Control

- Policía Nacional se encuentra distribuido en diferentes sectores brindando seguridad.
- PPNN el 25/09/2024, realizó operativos para detener a personas en conflicto con la ley, de madrugada, más de **500 efectivos policiales se sumaron al apoyo policial usual a la ciudad.**

GT-3: Búsqueda, salvamento y rescate

- El momento el incendio se mantiene **Controlado en el sector de Guápulo**, se mantienen en trabajos de enfriamiento de puntos calientes con personal en tierra y a través de descargas de agua con los recursos especiales.
- Cuerpo de Bomberos del **DMQ, Santo Domingo, Quijos y Lago Agrio** trabajan en la sofocación del flagelo con apoyo de fuerzas armadas y la movilización de maquinaria pesada de GAD Provincial y Cantonal.
- FFAA, PP.NN y Cuerpo de Bomberos movilizaron sus recursos especiales y realizan descargas en la zona del incendio.**
- SNGR coordinó la activación de **medios aéreos de FFAA. También** coordinó con Cuerpo de Bomberos de San Miguel de los Bancos, Cuerpo de Bomberos Rumiñahui.
- SNGR coordinó con **la BRIF Riobamba y la BRIF Ambato para el apoyo en sofocación de incendio. También** coordinó la activación de **medios aéreos de FFAA.**
- Prefectura de Pichincha, GAD Mejía movilizó recursos (tanqueros), para apoyar en la sofocación del incendio.
- EPMMOP, EMGIRS Y GAD PICHINCHA apoyan con tanqueros en el punto.

6. Recursos Movilizados

Las instituciones Sistema Nacional Descentralizado de Gestión Integral de Riesgo y Desastres, el 27/09/2024 movilizaron los siguientes recursos para la atención de la emergencia:

NOMBRE INSTITUCIÓN	Personal	Unidades Aéreas	Unidades de Emergencia	Vehículos	Vehículos Pesados	Total
CB QUITO	100	2	2	16	23	143
BRIF RIOBAMBA	25	--	--	7	--	32
BRIF AMBATO	15	--	--	5	--	20
CB SANTO DOMINGO	16	--	--	5	--	21
CB LAGO AGRIO	7	--	--	2	--	9

NOMBRE INSTITUCIÓN	Personal	Unidades Aéreas	Unidades de Emergencia	Vehículos	Vehículos Pesados	Total
CB QUIJOS	6	--	--	1	--	7
POLICÍA NACIONAL	20	1	8	--	--	29
AGENTES METROPOLITANOS DE TRANSITO	200	--	14	40	--	254
MINISTERIO DE SALUD PUBLICA	9	--	--	1	--	10
SECRETARÍA DE SALUD	4	--	--	1	--	5
GESTIÓN DE RIESGOS	3	--	--	1	--	4
FFAA	92	2	--	34	--	128
EMSEGURIDAD	15	--	--	5	--	20
EMASEO	10	--	--	3	--	13
MTOP	23	--	--	4	5	32
EPMDP	7	--	--	--	3	10
AMC	12	--	--	5	--	17
TOTAL	564	5	24	130	31	754

Fuente: Unidades de Monitoreo SNGR – Instituciones del SNGDIRD. 27/09/2024 – 12h00

7. Calidad de Aire en el Distrito Metropolitano de Quito

Secretaría de Ambiente, emite las Condiciones de Calidad del Aire y Ozono Troposférico:

Sector	Condición referencia Internacional
1. Belisario Quevedo	No saludable para grupos sensibles
2. Centro histórico	No saludable para grupos sensibles
3. Carapungo	Moderado
4. Cotocollao	Moderado
5. Guamaní	Moderado
6. Los Chillos	No saludable para grupos sensibles
7. Tumbaco	Moderado

Condiciones de Calidad de Aire en Quito

CONDICIONES E		
FECHA: 27/09/2024 CORTE 12h00		
GRUPOS DE RIESGO SALUD (PM2.5)		
SECTOR	AQI Índice Calidad de Aire Internacional, muestra el riesgo inmediato basado en niveles horarios o cortos	CONDICIÓN REFERENCIA INTERNACIONAL AQI (Air Quality Index) *
Belisario Quevedo	120	NO SALUDABLE GRUPOS SENSIBLES
Centro Histórico	108	NO SALUDABLE GRUPOS SENSIBLES
Carapungo	77	Moderado
Cotocollao	72	Moderado
Guamaní	84	Moderado
Los Chillos	104	NO SALUDABLE GRUPOS SENSIBLES
Tumbaco	62	Moderado

* BUENO | MODERADO | NO SALUDABLE PARA GRUPOS SENSIBLES | INSALUBRE | MUY INSALUBRE | PELIGROSO

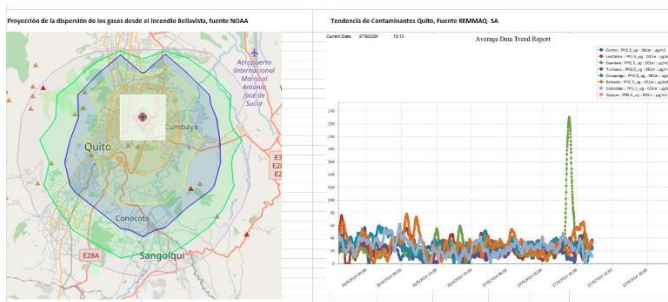

8. Mapa de la zona afectaciones

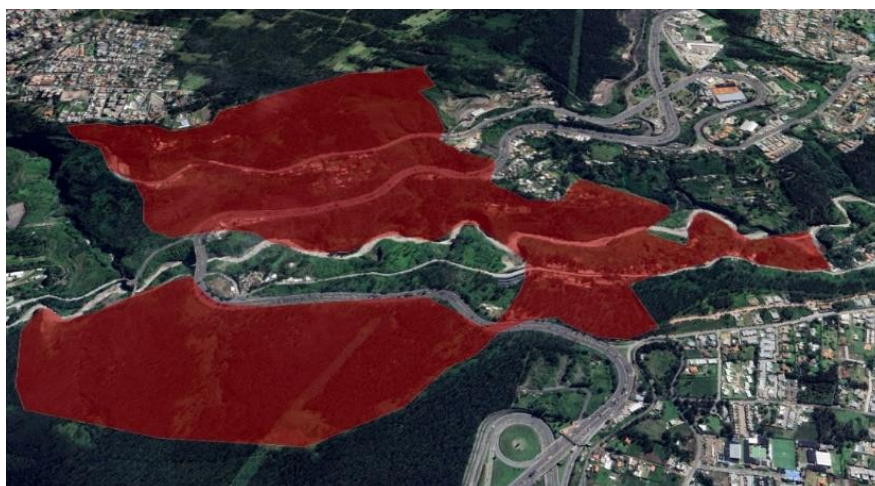

Fuente: MAATÉ-Cuerpo de Bomberos Quito, 27/09/2024

SitRep generado por la Dirección de Monitoreo de Eventos Adversos de la Secretaría Nacional de Gestión de Riesgos.

SitRep elaborado por:

Nombre: Javier Sarango. - Analista de Monitoreo de Eventos Adversos
 Correo electrónico: jose.sarango@gestionderiesgos.gob.ec
 Teléfono: 042593500 ext. 1603

SitRep aprobado por:

Nombre: Mariana Quispillo. - Director de Monitoreo de Eventos Adversos
 Correo electrónico: director.monitoreo@gestionderiesgos.gob.ec
 Teléfono: 042593500 ext. 1631

Para ser agregado o removido de esta lista de SitRep, por favor envíe un correo electrónico a sala.nacional@gestionderiesgos.gob.ec
 Para más información, visite nuestro sitio Web: <https://www.gestionderiesgos.gob.ec/informes-de-situacion-actual-por-eventos-adversos-ecuador/>

Dirección: Edificio CIS ECU-911,
Av. Samborondón KM 0,5
Código postal: 092301 / Samborondón-Ecuador.
Teléfono: +593-4 2593-500
www.gestionderiesgos.gob.ec