

## SitRep No. 8 – Incendios Forestales, del 23 de agosto de 2024 a la fecha

INFORME DE SITUACIÓN NACIONAL

Este Informe cubre el período de 23.08.2024 al 05.09.2024 - 18h00

El próximo SITREP será emitido en caso de generarse nueva actividad relevante.

### 1. Puntos importantes

- Desde el 23 de agosto de 2024 hasta la presente fecha, se han registrado **724 incendios forestales en 19 provincias, afectando a 98 cantones y 307 parroquias, ocasionando la pérdida de 16.980,34 hectáreas** de cobertura vegetal.
- Las provincias con mayores pérdidas en cobertura vegetal son: Loja con 11.909,73 hectáreas quemadas, Azuay con 1.408,00 hectáreas quemadas, e Imbabura con 1.180,32, seguidas de Cotopaxi, Carchi, Pichincha, Guayas y Chimborazo con más de 100 hectáreas quemadas.
- Para la atención del incendio forestal en **Sigchos**, se activó la Brigada de Refuerzo en Incendios Forestales (BRIF) de Quito, mientras que, en **Quilanga**, se activaron las BRIF de Cañar y El Oro, así como bomberos de Loja, Zamora, Calvas, Espíndola, Gonzanamá, Pindal, Puyango, Yantzaza y Santo Domingo y las FF.AA. Al momento, en la provincia de **Loja**, las hectáreas de cobertura vegetal ascienden a **11.909,73 ha**, siendo los más afectados: el cantón **Quilanga** con **6.365 ha**, y el cantón **Loja** con **4.303,1 ha**.
- El COE provincial de Loja se activó el 28/08/2024; los COE cantonales de: Loja en Loja, el 02/09/2024; Urcuquí en Imbabura, el 02/09/2024; Espejo en Carchi, el 02/09/2024; Nabón en Azuay, el 31/08/2024; Gonzanamá en Loja, el 29/08/2024; Sigchos en Cotopaxi, el 26/08/2024; San Fernando en Azuay, el 29/08/2024; y Quilanga en Loja, el 25/08/2024.
- Mediante Resolución Nro. 001-COE-GADCQ-2024 de fecha 28/08/2024, el alcalde del GAD del cantón Quilanga declaró la **Situación de Emergencia** en todo el cantón Quilanga por afectación del incendio forestal en varias parroquias.
- Ministerio de Defensa y el Comando Conjunto de Fuerzas Aéreas Ecuador activó el Sistema de Cooperación entre las Fuerzas Aéreas Americanas SICOFAA, con la Fuerza Aérea de Perú.

#### NIVEL DE AFECTACIÓN

# 3

Calificación realizada con base al Manual del COE 2017  
El nivel de evento hace referencia a un evento súbito que requiere la atención de los entes competentes. En el caso de un macro evento progresivo como es la temporada de INF v su nivel de impacto, hace

### 2. Situación Hidrometeorológica actual

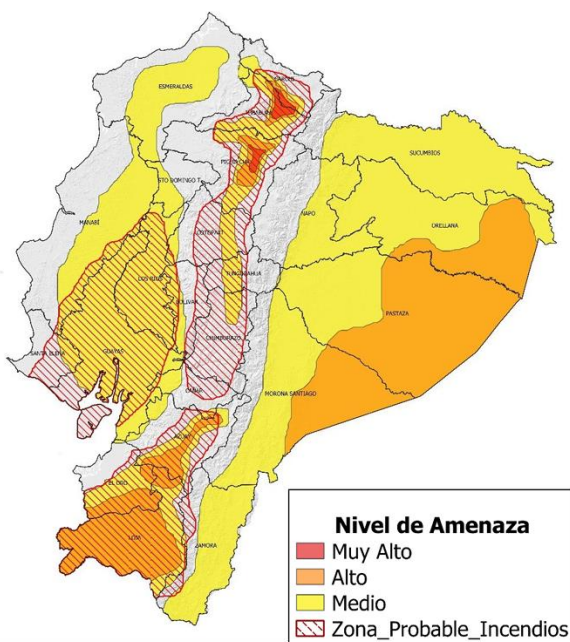

Fig. 1: Mapa de nivel de amenaza: Incremento de temperatura durante el día y zonas favorables a incendios forestales

Según el boletín meteorológico N° 48 con estatus de ADVERTENCIA, emitido por el INAMHI, con NIVEL DE AMENAZA METEOROLÓGICA: MEDIO, ALTO Y MUY ALTO, FENÓMENO ALTA TEMPERATURA DIURNA Y PROBABLES INCENDIOS FORESTALES, con vigencia: desde las 10h00 del 6 hasta las 17h00 del 11 de septiembre de 2024, Los próximos días continuarán Altas y Muy Altas Temperaturas y Radiación Ultravioleta en el día, con mayor énfasis al norte y sur de la región Interandina, interior del Litoral y Amazonía. Esta situación persistente, combinada con el bajo contenido de humedad y ráfagas de viento moderadas y fuertes, incrementa la probabilidad de ocurrencia de incendios forestales (zonas delimitadas con color rojo punteado en el mapa de amenaza).

Estimación de máxima temperatura diurna

REGIÓN	Temperatura máxima diurna (°C)		
	Nivel Medio	Nivel Alto	Nivel Muy Alto
Litoral	30° – 32°C		
Interandina	21° – 23°C	24° – 26 °C	> 27°C
Amazonía	29° – 31°C	32° – 34°C	

Este escenario responde, entre otros factores, al bajo contenido de humedad en el ambiente, incidencia de altas presiones, circulación de masas de aire "secas" e incremento en la velocidad del viento, sumado a factores locales de vegetación seca para aumentar la probabilidad de ocurrencia de incendios forestales.

### 3. Incendios Activos y Controlados.

Mediante monitoreo realizado con los puntos focales del Sistema Nacional Descentralizado de Gestión Integral de Riesgos y Desastres a nivel nacional, a la hora de corte de este informe, se reportan **14 incendios forestales activos y 7 incendio forestal controlado**.

#### 14 incendios forestales activos

No.	Provincia	Cantón	Parroquia	Sector	Afectación (ha)	Fecha del evento	Observaciones
01	Azuay	Cuenca	San Joaquín	Soldados	---	04/09/2024	Cuerpo de Bomberos Cuenca realiza labores de sofocación del flagelo.
02	Pichincha	Rumiñahui	Rumipamba	La Moca	---	05/09/2024	Cuerpo de Bomberos Rumiñahui trabaja en la sofocación del flagelo.
03	Pichincha	Cayambe	Otón	Santa Marianita	---	05/09/2024	Cuerpo de Bomberos Cayambe trabaja en la sofocación del flagelo.
04	Pichincha	Quito	Checa	Feliciano Checa y Jacinto Bejar	---	05/09/2024	Cuerpo de Bomberos trabaja en la sofocación del incendio forestal.
05	Cañar	Cañar	Juncal	Yaculoma	---	04/09/2024	Cuerpo de Bomberos El Tambo y comuneros se suman a las labores combate del incendio forestal.

Dirección: Edificio CIS ECU-911,

Av. Samborondón KM 0,5

Código postal: 092301 / Samborondón-Ecuador.

Teléfono: +593-4 2593-500

www.gestionderiesgos.gob.ec

No.	Provincia	Cantón	Parroquia	Sector	Afectación (ha)	Fecha del evento	Observaciones
06	Cotopaxi	Latacunga	Mulaló	Parque Nacional Cotopaxi, páramos de Quinchibana.	1000	04/09/2024	Al momento el incendio se encuentra activo, el 06/09/2024 retomaran labores a las 6am, mediante coordenadas se tomó el estimado afectado hasta el momento.
07	Pichincha	Quito	Chilibulo	Por el Hospital del Sur	---	04/09/2024	Cuerpo de Bomberos de Quito avanza al lugar a realizar las labores de liquidación y sofocación del flagelo.
08	Pichincha	Quito	Nayon	Vía San Miguel	---	04/09/2024	Cuerpo de Bomberos de Quito avanza al lugar a realizar las labores de liquidación y sofocación del flagelo.
09	Pichincha	Quito	Pifo	Itulcachi	---	04/09/2024	Cuerpo de Bomberos de Quito avanza al lugar a realizar las labores de liquidación y sofocación del flagelo.
10	Azuay	Cuenca	Quinceo	San Vicente	7	03/09/2024	Cuerpo de Bomberos Cuenca realiza labores de sofocación del flagelo.
11	Azuay	Nabón	Nabón	Silvan	14.9	03/09/2024	Cuerpo de Bomberos Nabón debido a la hora y topografía del lugar se retira del sitio, adicional realizarán monitoreo de la emergencia y el 06/09/2024 retomaran labores.
12	Azuay	Pucará	Pucará	Gigantones	50	03/09/2024	Cuerpo de Bomberos Pucará retorna a su base debido a la hora y topografía del lugar, el día 06/09/2024 retomaran las labores de sofocación del flagelo.
13	Chimborazo	Alausí	Sibambe	Caluvín	200	01/09/2024	Al momento el incendio está activo, COE Alausí se reunió a las 08:30, el acta será generada y socializada en horas de la noche.
14	Imbabura	Urcuqui	La Merced de Buenos Aires	Cerro el Chispo	600	28/08/2024	FFAA mediante el helicóptero FENNEC AEE386 va a realizar el sobrevuelo de reconocimiento del estado del incendio, con personal del Cuerpo de Bomberos Urcuqui e Ibarra y la SNGR.

**07 incendios forestales controlados**

No.	Provincia	Cantón	Parroquia	Sector	Afectación (ha)	Fecha del evento	Observaciones
15	Pichincha	Quito	Puengasí	Cerro Auqui	--	02/09/2024	El incendio forestal se encuentra controlado y permanecen en labores de enfriamiento del flagelo, está pendiente el talonamiento de afectaciones. .
16	Pichincha	Mejía	El Chaupi	Los Ilinizas	200	02/09/2024	Cuerpo de Bomberos de Mejía realizan el monitoreo permanente del sector. Se descartó el apoyo de personal de Bomberos de Quito y de FFAA debido a que con los recursos presentes se pudo controlar el flagelo
17	Azuay	Nabón	El Progreso	Santa Rosa	522	28/08/2024	PMU informa que al momento no se requiere recursos especiales ni Brigadas de Refuerzo de Incendios Forestales para atender la emergencia
18	Loja	Quilanga	San Antonio de las Aradas y Fundochamba	Varios sectores (Valdivia, Santa Rosa, El Limón, El Sauce, La Libertad y Naranjito)	6.295	23/08/2024	El incendio forestal se encuentra controlado en un 100% BRIEF El Oro y Cuerpo de Bomberos Quilanga realizan monitoreo en el sector de Sauce para verificar el estado del incendio en el cantón Quilanga
19	Loja	Loja	Quinara	Quinara	2776	31/08/2024	Cuerpo de Bomberos de Loja realizan labores de liquidación del flagelo Incendio forestal controlado en un 90%. Se movilizaron dos Helicópteros MI-17 con sistema Bambi Bucket y realizan descargas de agua en la zona afectada
20	Carchi	Espejo	La libertad	Morán	380	31/08/2024	Guardaparques de la REEA monitorea constantemente el mismo en caso de reactivación el personal combatiente se encuentra alerta
21	Cotopaxi	Sigchos	Sigchos	Cerro El Púlpito, Caserío Las Rosas	430	26/08/2024	El incendio al momento se mantiene controlado. SE reunió el COE Cantonal, para analizar el estado del evento. CB Quito recomienda la continuidad del monitoreo del evento a CB Sigchos.

Fuente: Unidades de Monitoreo SNGR - Instituciones del SNGIRD. 05/09/2024 - 18h00

## 4. Eventos Peligrosos y Afectaciones - Resumen.

Desde el 23 de agosto del 2024 a la presente fecha, se han registrado 724 incendios forestales con un total de 16.980,34 hectáreas afectadas, distribuidos de la siguiente manera:

No.	Provincia	No. de Incendios Forestales	% Porcentaje de Eventos	Ha. de Cobertura Quemada	% Porcentaje de Ha. De Cobertura Quemada
1	Loja	30	4,14%	11909,73	70,14%
2	Azuay	72	9,94%	1408,00	8,29%
3	Imbabura	100	13,81%	1180,32	6,95%
4	Cotopaxi	16	2,21%	643,24	3,79%
5	Carchi	18	2,49%	578,25	3,41%
6	Pichincha	255	35,22%	366,91	2,16%
7	Guayas	90	12,43%	365,49	2,15%
8	Chimborazo	38	5,25%	294,53	1,73%
9	El Oro	8	1,10%	60,00	0,35%
10	Cañar	38	5,25%	51,92	0,31%
11	Tungurahua	24	3,31%	42,39	0,25%
12	Esmeraldas	10	1,38%	39,53	0,23%
13	Zamora Chinchipe	1	0,14%	15,00	0,09%
14	Bolívar	7	0,97%	9,81	0,06%
15	Santa Elena	2	0,28%	7,00	0,04%
16	Morona Santiago	8	1,10%	4,59	0,03%
17	Los Ríos	5	0,69%	3,61	0,02%
18	Pastaza	1	0,14%	0,03	0,00%
19	Napo	1	0,14%	0,01	0,00%
Total		724	100%	16980,34	100%

### Nro. de Incendios Forestales vs. Ha. de Cobertura Vegetal Quemada

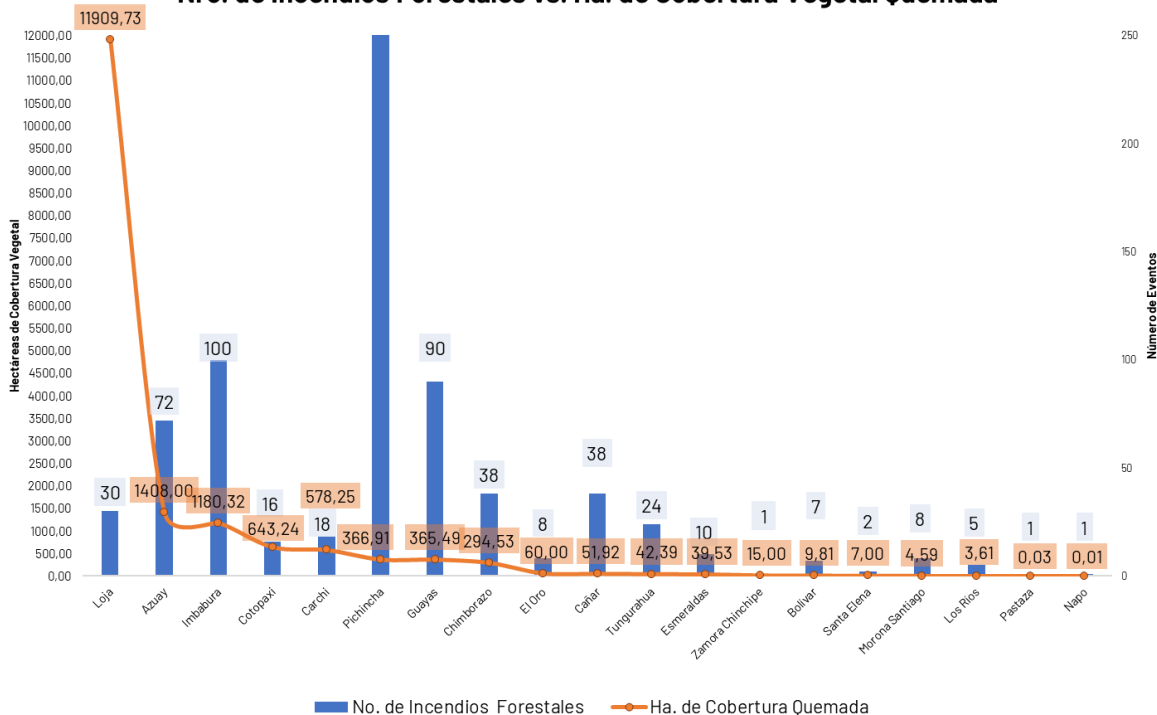

Fuente: Unidades de Monitoreo SNGR - Instituciones del SNDGIRD. 05/09/2024 - 18h00

Por los eventos detallados en la tabla anterior, se han registrado las siguientes afectaciones:

Afectación a Personas:			
	Personas afectadas	235	 Heridos: 3
	Familias Afectadas	81	 Familias damnificadas: 90
Afectación a Viviendas:			
	Viviendas afectadas	18	 Viviendas destruidas: 4
<small>Luego de la evaluación se identificó que son chozas no habitadas por lo tanto pasan a bienes privados</small>			
Afectación a servicios básicos esenciales e infraestructura:			
Bienes Públicos		Bienes Privados	
	Bienes públicos destruidos: 1		* Bienes privados afectados: 7
			** Bienes privados destruidos: 21
<small>* se trata de una estructura de madera utilizada como asador de alimentos. ** se trata de 1 manguera de riego de 100 metros, un galpón de madera y 8 chozas de fincas no habitadas</small>			
Cobertura vegetal quemada (hectáreas)			
	Cobertura vegetal quemada:	16.980,34	
Afectaciones a medios de vida			
	Animales Afectados	488	 6.110

Fuente: Unidades de Monitoreo SNGR - Instituciones del SNDGIRD. 05/09/2024 - 18h00

**Nota aclaratoria:** Toda la información de cifras mostradas en el presente Informe, está sujeta a variación en virtud del levantamiento continuo de información.

## 5. Detalle de afectaciones por provincias.

En la siguiente tabla se evidencia que las provincias con mayor afectación son: Loja (11.909,73 ha), Azuay (1.408,00 ha), Imbabura (1.180,32 ha), Cotopaxi (643,24 ha), Carchi (578,25 ha), Pichincha (366,91), Guayas (365,49 ha) y Chimborazo (294,53).

No.	Provincia	No. de Incendios Forestales	Ha. De Cobertura Vegetal Quemada	Personas Heridas	Familias Afectadas	Personas Afectadas	Familias Damnificadas	Personas Damnificadas	Viviendas Afectadas	Viviendas Destruídas	Bienes Públicos Destruídos	Bienes Privados Afectados	Bienes Privados Destruídos	Animales Afectados	Animales Muertos
1	Loja	30	11909,73	3	60	223	90	224	17	4	0	0	8	488	6010
2	Azuay	72	1408,00	0	0	0	0	0	0	0	0	1	1	0	0
3	Imbabura	100	1180,32	0	0	0	0	0	0	0	0	0	8	0	100
4	Cotopaxi	16	643,24	0	0	0	0	0	0	0	0	0	0	0	0
5	Carchi	18	578,25	0	0	5	0	0	1	0	1	0	2	0	0
6	Pichincha	255	366,91	0	21	0	0	0	0	0	0	1	0	0	0
7	Guayas	90	365,49	0	0	0	0	0	0	0	0	0	0	0	0
8	Chimborazo	38	294,53	0	0	0	0	0	0	0	0	0	0	0	0
9	El Oro	8	60,00	0	0	0	0	0	0	0	0	0	0	0	0
10	Cañar	38	51,92	0	0	0	0	0	0	0	0	0	0	0	0
11	Tungurahua	24	42,39	0	0	0	0	0	0	0	0	0	0	0	0
12	Esmeraldas	10	39,53	0	0	7	0	0	0	0	0	5	2	0	0
13	Zamora Chinchipe	1	15,00	0	0	0	0	0	0	0	0	0	0	0	0
14	Bolívar	7	9,81	0	0	0	0	0	0	0	0	0	0	0	0
15	Santa Elena	2	7,00	0	0	0	0	0	0	0	0	0	0	0	0
16	Morona Santiago	8	4,59	0	0	0	0	0	0	0	0	0	0	0	0
17	Los Ríos	5	3,61	0	0	0	0	0	0	0	0	0	0	0	0
18	Pastaza	1	0,03	0	0	0	0	0	0	0	0	0	0	0	0
19	Napo	1	0,01	0	0	0	0	0	0	0	0	0	0	0	0
<b>Total</b>		<b>724</b>	<b>16980,34</b>	<b>3</b>	<b>81</b>	<b>235</b>	<b>90</b>	<b>224</b>	<b>18</b>	<b>4</b>	<b>1</b>	<b>7</b>	<b>21</b>	<b>488</b>	<b>6110</b>

Fuente: Unidades de Monitoreo SNGR - Instituciones del SNGDIRD. 05/09/2024 - 18h00

## 6. Incendios forestales distribuidos por niveles de afectación

Estableciendo la tabla por niveles de Incendios forestales se establece de la siguiente manera: **Nivel 1** con 531 INF con una superficie de 264,99 ha. afectadas, **Nivel 2** con 162 INF con una superficie de 1.215,72 ha. afectadas y el **Nivel 3** con 31 INF con una superficie de 15.499,63 ha. afectadas.

No.	Provincias	Nivel 1		Nivel 2		Nivel 3	
		INF	Ha. Afec.	INF	Ha. Afec.	INF	Ha. Afec.
1	Loja	7	9,10	14	166,00	9	11734,63
2	Azuay	45	37,90	22	159,10	5	1211,00
3	Imbabura	63	48,85	32	248,47	5	883,00
4	Cotopaxi	9	4,24	4	17,00	3	622,00
5	Carchi	6	1,25	8	54,00	4	523,00
6	Pichincha	243	51,41	10	74,50	2	241,00
7	Chimborazo	28	23,53	9	71,00	1	200,00
8	El Oro	5	9,00	2	6,00	1	45,00
9	Guayas	49	31,34	40	294,15	1	40,00
10	Esmeraldas	8	6,53	2	33,00	0	0,00
11	Morona Santiago	8	4,59	0	0,00	0	0,00
12	Napo	1	0,01	0	0,00	0	0,00
13	Santa Elena	1	1,00	1	6,00	0	0,00
14	Pastaza	1	0,03	0	0,00	0	0,00
15	Bolívar	6	1,81	1	8,00	0	0,00
16	Tungurahua	17	8,39	7	34,00	0	0,00
17	Zamora Chinchipe	0	0,00	1	15,00	0	0,00
18	Los Ríos	5	3,61	0	0,00	0	0,00
19	Cañar	29	22,42	9	29,50	0	0,00
<b>Total</b>		<b>531</b>	<b>264,99</b>	<b>162</b>	<b>1215,72</b>	<b>31</b>	<b>15499,63</b>

Fuente: Unidades de Monitoreo SNGR - Instituciones del SNGDIRD. 05/09/2024 - 18h00

**% hectarias de cobertura vegetal quemada por nivel de INF**

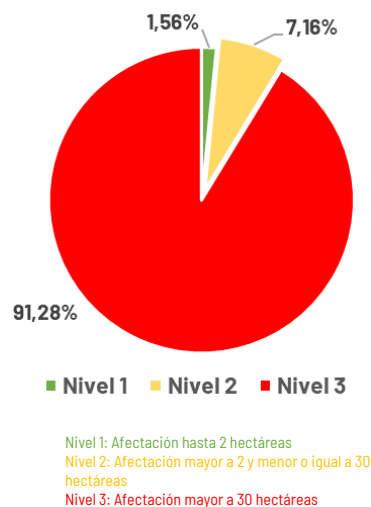

## 7. Recursos aéreos movilizados

Durante el periodo del 23 de agosto de 2024 hasta la presente se han realizado 30 intervenciones aéreas entre sobrevuelos de reconocimiento y extensión de flagelos, distribuidos de la siguiente manera:

Mes	Acción	Institución	Provincia	Intervenciones	Descargas	Total Litros Descargados		
Agosto	Extinción de Incendio	Comando Conjunto De Las Fuerzas Armadas	Loja	4	83	41500		
		Cuerpo De Bomberos	Pichincha	2	19	8550		
		Fuerza Aérea Del Perú	Loja	1	6	113562		
	Sobrevuelo de Reconocimiento	Fuerza Aérea Ecuatoriana	Guayas	1	8	12800		
Septiembre	Extinción de Incendio	Comando Conjunto De Las Fuerzas Armadas	Azuay	6	208	145600		
			Loja	1	22	22000		
		Cuerpo De Bomberos	Pichincha	1	13	13000		
		Fuerza Aérea Del Perú	Pichincha	4	40	14000		
		Fuerza Aérea Ecuatoriana	Loja	5	77	233000		
		Fuerza Aérea Ecuatoriana	Loja	3	18	38000		
		Sobrevuelo de Reconocimiento	Comando Conjunto De Las Fuerzas Armadas	Imbabura	1	0	0	
						30	498	654012

## 8. COE activados

Durante el periodo del 23 de agosto de 2024 hasta la presente, por incendios forestales se han activado los siguientes COE:

COE Provincial			
Nro.	Provincia	Fecha de Activación	Estado
1	Loja	28/08/2024	Activo

COE Cantonal				
Nro.	Provincia	Cantón	Fecha de Activación	Estado
1	Chimborazo	Alausi	05/09/2024	Activo
2	Pichincha	Quito	04/09/2024	Activo
3	Loja	Loja	02/09/2024	Activo
4	Imbabura	Urcuquí	02/09/2024	Activo
5	Carchi	Espejo	02/09/2024	Activo
6	Loja	Gonzanamá	31/08/2024	Activo
7	Azuay	Nabón	31/08/2024	Activo
8	Azuay	San Fernando	29/08/2024	Activo
9	Cotopaxi	Sigchos	26/08/2024	Activo
10	Loja	Quilanga	25/08/2024	Activo

## 9. Casos representativos y acciones de respuesta

Entre los casos más relevantes ocurridos durante los últimos 15 días podemos mencionar los siguientes:

### Zona 1

- Carchi/ Espejo/ La libertad/ Morán en la zona de amortiguamiento de la Reserva Ecológica El Ángel.** El 04/09/2024 se registró un incendio forestal en la zona de amortiguamiento de la Reserva Ecológica El Ángel (REEA), debido a las condiciones del terreno, la alta radiación, presencia de fuertes vientos y la topografía del sector se ha tornado un incendio de magnitud. Se monitoreó el incendio durante todo el día y presentó las mismas condiciones hasta el momento, por tal motivo continúa en observación y en estado controlado.
  - 380 hectáreas consumidas de vegetación de páramo (dato preliminar).
 La tarde y noche del 03/09/2024 quedó **controlado** el incendio forestal, quedando un foco de calor en una zona inaccesible. **Guardaparques** de la REEA monitorea constantemente el mismo en caso de reactivación el personal combatiente se encuentra alerta. **MAATE - REEA, GAD Cantonal Espejo, CB Espejo, Prefectura del Carchi y Gobernación del Carchi** realizan la entrega de almuerzos, refrigerios y kits de hidratación al personal que está combatiendo el incendio. **PPNN y MSP** están apoyando de acuerdo a sus competencias.
 **02/09/2024**, se reunió el **COE Cantonal Espejo** para la coordinación de acciones de respuesta y toma de decisiones.
- Imbabura / Pimampiro / Pimampiro / San Francisco de Paragach.** El 30/08/2024 por causas desconocidas se registró un incendio forestal en una zona de difícil acceso. Se verificó en 3 flancos el estado del incendio sectores Jesús María, Chalguayacu, Paragachi y se verificó que el incendio se encuentra **liquidado** en su totalidad.
  - 114 hectáreas consumidas de vegetación de matorrales**CB Pimampiro** realizó los trabajos de control y sofocación del flagelo.
- Imbabura / Urcuquí / La Merced de Buenos Aires / Cerro El Chispo.** El 28/08/2024 por causas desconocidas se encuentra **activo** un incendio forestal, en una zona de difícil acceso y debido a las condiciones del terreno agreste y la topografía del sector se ha tornado un incendio de magnitud, afectando a 2 cantones de la provincia de Imbabura; cantón Urcuquí, parroquia de Buenos Aires y cantón Ibarra parroquia La Carolina. Una vez que se realizó el sobrevuelo de reconocimiento se presenta un informe de las nuevas acciones a realizarse para la liquidación del flagelo.
  - 600 ha de vegetación de matorrales (dato preliminar)

En reunión interinstitucional **CB Urququí e Ibarra**, autoridad de la **SNGR CZ1, MAATE** analizaron la evolución del incendio y las nuevas acciones de respuesta que se van a realizar. **CB Ibarra** mediante un vehículo aéreo no tripulado (dron) obtiene las imágenes satelitales donde se visualiza la evolución del incendio.

**CB Urququí** informa que el día de mañana avanzará por la cola del incendio al fin de liquidar los focos activos. **CB Ibarra** informa que el día de mañana avanzará por el sector el Corazón de San Jerónimo con apoyo de drones para evaluar el avance del incendio y posibles rutas de acceso. **FFAA** mediante el helicóptero **FENNEC AEE386** va a realizar el sobrevuelo de reconocimiento del estado del incendio, con personal del **CB Urququí, CB Ibarra** y la **SNGR**.

### Zona 3

- **Cotopaxi / Latacunga / Mulaló / Parque Nacional Cotopaxi, páramos de Quinchibana.** El 05/09/2024 se suscitó un incendio forestal en el sector. Al momento el incendio se encuentra **activo**, mediante coordenadas se tomó el estimado afectado hasta el momento.

- 1000 hectáreas de pajonales (afectación preliminar).

**MAATE, CB Lasso**, empresa **ACOSA** y **comuneros** realizaron labores de liquidación del flagelo. **SNGR** monitorea el evento.

- **Chimborazo / Alausí / Sibambe / Caluvin.** El 01/09/2024 se reportó un incendio en una ladera de difícil acceso, provocado por focos residuales del incendio ocurrido el 22 de agosto de 2024. El fuego se ha expandido rápidamente en esta área de difícil acceso. Al momento el flagelo se encuentra **activo**.

Al momento el incendio está **activo**, **COE Alausí** se mantiene activo ante cualquier eventualidad y mediante sesión extraordinaria resolvió:

1. **Solicitar** a la **SNGR CZ3** una inspección y actualización del informe del 20 de agosto del 2024.
2. **Solicitar** al **MINEDUC** lleve a cabo la readecuación de aulas de la Escuela Numa Pompilio Llona en la parroquia Huigra.
3. **Coordinar** la recopilación de datos de los extensómetros artesanales ubicados en Huigra.
4. **Coordinar** una inspección conjunta con la **SNGR, UGR GAD Provincial, UGR GADMC Alausí, GADMC Alausí** y **GAD Parroquial Huigra** para evaluar la zona de riesgo delimitada por el polígono naranja.

- 200 ha aproximadamente de pajonales, bosque de pino y vegetación seca.

**COE Cantonal Alausí** se reunió para coordinar acciones para atender el evento. **CB Alausí, CB Huigra** y **GADMC Alausí** realizan labores de liquidación del flagelo. **SNGR CZ3** participó en el **COE Cantonal** y monitorea el evento. **CB Alausí** indica que es una zona de difícil acceso y ha solicitado la activación del **COE** al **Alcalde de Alausí** para coordinar con otros cuerpos de bomberos e incluso con **FFAA** para el apoyo de la liquidación del flagelo.

- **Cotopaxi / Latacunga / Mulaló / San Agustín de Callo, Iltio. Límites del Parque Nacional Cotopaxi.** El 29/08/2024 se suscitó un incendio forestal en el sector. Al momento el incendio se encuentra **liquidado**.

- 60 hectáreas de pajonales, mortiño, chuquiragua y plantas nativas de la zona.

**CB Lasso** con apoyo de **Brigada Especialista** en Manejo Integral del Fuego del Parque Nacional Cotopaxi, **Brigada Forestal** de Aglomerados Cotopaxi y **comuneros** del sector realizaron la liquidación y sofocación del flagelo.

- **Cotopaxi / Sigchos / Sigchos / Cerro El Pulpito, Caserío Las Rosas.** El 26/08/2024 se suscitó un incendio forestal en el sector. Al momento el incendio se encuentra **controlado**. El incendio al momento se mantiene controlado. El **COE Cantonal** se reunirá para analizar el estado del evento. **CB Quito** recomienda la continuidad del monitoreo del evento a **CB Sigchos**.

- 430 hectáreas de arbustos, pino y vegetación nativa.

**Brigada BRIF de CB Quito** realizó las labores de sofocación del flagelo. **SNGR CZ3** monitorea el evento y brindó asesoría técnica en el **PMU**

El **PMU** requiere la intervención de un helicóptero para realizar descargas de agua, como medida preventiva. **CB Sigchos** con el apoyo de brigadas **BRIF** de **Quito, CB Salcedo** y personal de **FFAA** continúan con las labores de sofocación del flagelo. **PPNN** brinda seguridad en el lugar del evento. **SNGR** Monitorea el evento, participa en el **PMU** y en el punto logístico donde se continúan con las coordinaciones y actividades de atención al Incendio Forestal. **Brigadas BRIF de Ambato, Latacunga, Guaranda y Riobamba**, realizaron una línea de defensa de más de 1000 metros y continúan con la sofocación del flagelo. **SNGR-CZ3** brinda asesoramiento técnico en el **PMU** y **MAATE** apoya en las labores de sofocación y liquidación del flagelo.

### Zona 6

- **Azuay / Nabón / Nabón / Silvan:** El 03/09/2024, Se suscitó un incendio forestal, el cual se mantiene **activo**.

- 14,9 hectáreas de vegetación del lugar (preliminar)

Aeronave **AEROSPATIALE LAMA AEE319** con el dispositivo **Bambi Bucket** realizó 39 descargas con un total de 27300 litros en un tiempo de 3 horas de vuelo. **GAD Provincial** colaboró con maquinaria pesada para realizar una línea cortafuegos. **CB Nabón** realiza labores de sofocación del flagelo. **SNGR CZ6** coordinó acciones de respuesta con la con la **tripulación de la Aeronave AEROSPATIALE LAMA AEE319** y con el **CB Nabón**.

- **Azuay / San Fernando/San Fernando/Casuiña:** El 29/08/2024, Se suscitó un incendio forestal, el cual se encuentra **liquidado**. **CB San Fernando** finalizó el cálculo y talonamiento del área afectada.

- 180 hectáreas de vegetación del lugar (preliminar)

**CB San Fernando** realizó la inspección en la zona del evento. Aeronave **AEROSPATIALE LAMA AEE319** con el dispositivo **Bambi Bucket** realizó 22 descargas de 700 litros adicionales a las ya reportadas (total de descargas el día 01/09/2024 es de 42 descargas de 29.400 litros en un tiempo de 4h45). **Subsecretaría, Coordinador Zonal** y **Técnicos** de la **SNGR CZ6** coordinaron operaciones con la tripulación de la Aeronave **AEROSPATIALE LAMA AEE319**, conjuntamente con el **CB San Fernando**.

**29/08/2024** se activó el **COE Cantonal San Fernando**.

- **Azuay / Nabón / El Progreso / Santa Rosa:** El 29/08/2024, Se suscitó un incendio forestal, el cual se encuentra **controlado**.

- 522 hectáreas de vegetación del lugar

Aeronave AEROSPATIALE LAMA AEE319 con el dispositivo Bambi Bucket realizó **27 descargas** con un total de **18900 litros** en un tiempo de 1 hora de vuelo. **SNGR CZ6** realizó el talonamiento del área afectada, adicional se coordinan operaciones con la tripulación de la Aeronave AEROSPATIALE LAMA AEE319, conjuntamente con el **CB Nabón**.

El **31/08/2024** se activó el **COE Cantonal de Nabón** tomando la siguiente resolución: Solicitar a la **SNGR CZ6** la activación del Bambi Bucket. Aeronave AEROSPATIALE LAMA AEE319 con el dispositivo Bambi Bucket se movilizó a la zona del incendio para verificar puntos calientes y realizar descargas de agua en los focos activos. **Subsecretaría, Coordinador Zonal** y Técnicos de la **SNGR CZ6** coordinaron operaciones con la tripulación de la Aeronave AEROSPATIALE LAMA AEE319, conjuntamente con el **CB Nabón**. **Gobernador del Azuay, Tenencia Política, Jefatura Política** realizan visita técnica en la zona del incendio forestal.

**CB Nabón** realizó labores de sofocación del flagelo con apoyo de **BRIF Austro** y **FFAA**. Técnicos de la **SNGR CZ6** brindó asesoramiento en las acciones de respuesta al evento. Adicional, **CB Oña** colabora en labores de sofocación. La **Brigada BRIF Austro** combaten el incendio forestal en apoyo a **CB Nabón**. **CB Nabón** activó en PMU, adicional informa en conjunto con personal de **FFAA, CB Girón**, personal de **GAD-C Nabón** y personal de **GAD Provincial** continúan las labores de combate al incendio forestal.

El **30/08/2024, SNGR-CZ6** se movilizaron al punto para brindar asesoramiento en las acciones de respuesta al evento. **PN, CTE, Teniente Política y Jefe Político** colaboran con la seguridad del personal que labora en las tareas de sofocación.

El **29/08/2024, Directora** y técnico de la **SNGR-CZ6** realizaron evaluación en la zona del evento, adicional gestionaron apoyo de **FFAA**. **CB Nabón** con apoyo de **CB Oña, CB Girón, Teniente Política de Nabón, la Comunidad y FFAA** realizaron labores de sofocación y liquidación. **GAD Provincial y GAD Cantonal de Nabón**, colaboraron con personal y tanqueros. Adicional **CB Cuenca** colaboró con un tanquero.

### Zona 7

- **Loja / Gonzanamá / Nambacola / varios sectores: San Vicente, Peña Negra, Inbinuma, Chonta y Potrerillos:** El 29/08/2024, se registró un incendio forestal que se encuentra **liquidado**. COE Cantonal de Gonzanamá se declaró en sesión permanente hasta culminar el evento.

- 750,41 hectáreas aproximadamente de vegetación nativa, pastizal y bosque de pino (Mediante levantamiento de información satelital FIRMS NASA).
- El 20% del servicio de agua potable está afectado debido a daños en la tubería causados por el flagelo.

**UGR Gonzanamá** informa que se reunirá el **COE cantonal** para dialogar sobre la cartera de estado que cubrirá la reparación de daños en las tuberías del líquido vital.

El 01/09/2024 Helicóptero MI - 17 (**Fuerza Aérea de Perú**) con sistema Bambi bucket realizó 4 descargas de agua (3.000 litros c/u.) El 31/08/2024 Helicóptero LAMA de las **FFAA** con sistema Bambi Bucket realizó 27 descargas de agua (500 litros c/u). El 30/08/2024 Helicóptero LAMA de las **FFAA** con sistema Bambi Bucket realizó 11 descargas de agua (500 litros c/u). **CB Gonzanamá** continúa labores de liquidación y sofocación del flagelo. **CB Chaguarpamba** apoyó en la liquidación del flagelo. **COE Cantonal** se reunió el 29/08/2024 y se declaró en sesión permanente. Técnico de **UGR Gonzanamá** realiza el levantamiento y actualización de información. **SNGR** realiza constante monitoreo.

- **Loja / Loja / Quinara / Quinara:** El incendio forestal que inició el 23/08/2024 en el cantón Quilanga/San Antonio de las Aradas, también ha afectado a las parroquias Fundochamba, y la parroquia urbana de Quilanga. Actualmente el incendio forestal se encuentra en la parroquia Quinara del cantón Loja. Actualmente el incendio forestal **controlado** en un 90%.

- 3.352 hectáreas de vegetación nativa. (Mediante levantamiento de información satelital FIRMS NASA).

Helicópteros H145 de la **FAE** apoyan con la liquidación del flagelo. Se activó el **COE Cantonal de Loja** el día lunes 02/09/2024 y resolvió lo siguiente:

- El COE Cantonal permanecerá en sesión permanente.
- Prohibición absoluta de todo tipo de quemas dentro del cantón Loja.

Se movilizaron dos Helicópteros MI-17 con sistema Bambi Bucket con capacidad de 3000 litros y el avión Sparta con capacidad de 5000 litros, realizando descargas de agua en la zona afectada. **BRIF El Oro** conjuntamente con **SNGR** y **MAG** realizaron análisis de coordenadas tomadas en sitio por parte de **Cuerpo de Bomberos** y los mapas de **monitoreo satelital NASA FIRMS**, donde se generó el mapa de cobertura vegetal quemada desglosándolo por parroquias. **CB Loja** de las estaciones: **Malacatos** y **Vilcabamba**, retomaron las labores de liquidación y sofocación del flagelo. Se instaló el **PMU** en la parroquia **Quinara** para la coordinación de acciones de respuesta. **SNGR** realiza constante monitoreo.

- **Loja/Quilanga/Parroquia San Antonio de las Aradas: Valdivia, Santa Rosa, El Limón y El Sauce. Parroquia Fundochamba: La Libertad y Naranjito:**

El 23/08/2024 se produjo un incendio forestal mismo que está **controlado** en un 95%.

Desde el 30/08/2024 el COE Parroquial de Fundochamba coordina las actividades a realizarse con las diferentes instituciones.

El 28/08/2024 se reunió COE Provincial de Loja y se declara en sesión permanente hasta culminar el evento.

Desde el 25/08/2024 se mantiene activo COE Cantonal de Quilanga y su gestión principal es la coordinación integral de la emergencia.

Desde el 24/08/2024 el COE Parroquial de San Antonio de las Aradas coordina las actividades a realizarse con las diferentes instituciones.

**BRIF El Oro** conjuntamente con **SNGR** y **MAG** realizaron análisis de las coordenadas tomadas por **Cuerpo de Bomberos** en sitio y de los mapas de monitoreo satelital **NASA FIRMS**; se realizó el desglose de las afectaciones de la cobertura vegetal total quemada (7.600 hectáreas) donde informaron que en el cantón Quilanga se registran 6295 hectáreas.

- 3 personas heridas (2 bomberos y 1 comunero). Al momento su salud es estable.
- 52 familias afectadas compuestas por 98 personas
- 88 familias damnificadas conformadas por 219 personas
- 17 viviendas afectadas
- 3 viviendas destruidas

- 8 bienes privados destruidos (chozas deshabitadas)
- 6010 animales muertos (6.000 pollos y 10 cabezas de ganado). Información confirmada por el MAG
- 488 animales afectados.
- 60% de Servicio de Agua Potable afectado en las parroquias de Fundochamba y San Antonio de las Aradas
- 6.295 hectáreas de vegetación nativa, bosque de pino y pajonal.

Del total del área consumida se consumieron: 128.5 hectáreas de sembríos de café, 6.5 hectáreas de huertos de legumbres y 200 hectáreas de semilleros de café.

Se movilizan 2 helicópteros de la **FAE** para realizar descargas de agua en el sector de Plaza del Inca. Se realizó la transferencia de mando del **BRIF Cañar** al **BRIF El Oro** en la mañana del lunes 02/09/2024. **MAG** continúa con el levantamiento de información y daños. **SNGR** y **MIES** continúan con la evaluación de necesidades a las familias afectadas. **Secretaría Técnica** "Ecuador Crece sin Desnutrición Infantil" realizó levantamiento de información y entrega de Asistencia Humanitaria. El **MINEDUC** suspendió actividades académicas en las Unidades Educativas de las parroquias San Antonio de las Aradas y Fundochamba de Quilanga. **Ministerio de Finanzas** transfirió \$188.000 al GAD Cantonal de Quilanga para la emergencia. 2 helicópteros de la **FFAA Peruana**, se sumaron para liquidación del flagelo desde el 31/08/2024. El albergue de la Esc. Miguel Antoleano Salinas fue cerrado y las familias retornaron a sus viviendas. **Gobierno Provincial de Loja** movilizó recursos para tareas de limpieza, construcción de fosas y movilización de materiales. **PPNN** colabora realizando control y seguridad ciudadana y apoyó en las tareas de sofocación del flagelo. **MSP** continúa brindando atención pre-hospitalaria a pobladores de sectores afectados y al momento 217 personas han sido atendidas. **Secretario Nacional, Coordinador Zonal** y **SNGR** coordinan acciones de atención del evento.

### Zona 9

- **Pichincha / Mejía / El Chaupi / Los Ilinizas:** el 02/09/2024 se suscitó un incendio forestal, el cual se encuentra **controlado**, se realiza la liquidación de puntos calientes para evitar una reactivación.
  - 200 hectáreas de pajonal seco de paramo (Dato preliminar).

**CB Mejía** realiza el monitoreo permanente del sector. Se descartó el apoyo de personal de CB Quito y de FFAA debido a que con los recursos presentes se pueden controlar el flagelo.

- **Pichincha / Quito / El Quinche / Chamizal:** Se encuentra en curso un incendio forestal que se originó el 02/09/2024, el mismo se encuentra encañonado en una pendiente de 90 grados, el cual al momento se encuentra controlado. El incendio forestal se encuentra **controlado** y permanecen en labores de liquidación del flagelo, está pendiente el talonamiento de afectaciones. Al momento no se tiene el número de hectáreas quemadas.

**CB Quito** realiza tareas de sofocación y control del flagelo, movilizándolo 70 efectivos al momento, los equipos se encuentran trabajando para evitar la contaminación de viviendas aledañas.

- **Pichincha / Quito / Nayón / Via a San Miguel:** Se encuentra en curso un incendio forestal que se originó el 04/09/2024. El flagelo continúa **activo** por precaución se realizó la evacuación de 45 personas hacia casa de familiares.

**CB Quito** continúa con las tareas de sofocación del flagelo, con apoyo de **helicóptero ARGUS** que está realizando descargas en el sector. En el sitio colaboran tanqueros de diferentes **instituciones municipales, provinciales y privadas**. Personal de la **SNGR CZ9**, se encuentran en el sitio colaborando con la evaluación de daños.

- **Pichincha / Quito / Chilibulo / Por el Hospital del Sur:** Se encuentra en curso un incendio forestal que se originó el 04/09/2024. El flagelo continúa **activo**.

**CB Quito** avanza al lugar a realizar las labores de liquidación y sofocación del flagelo.

- **Pichincha / Quito / Pifo / Itulcachi:** Se encuentra en curso un incendio forestal que se originó el 04/09/2024. Continúan labores de sofocación vía terrestre, hoy se brindó atención de primeros auxilios en el sector de **Tola Chica**, se cuenta con el apoyo de tanqueros de otras instituciones, también se brinda seguridad por parte de **PPNN** en los sectores aledaños, se activaron clínicas veterinarias para los sectores de Zambiza, Nayón y Pifo, se definió un punto seguro en Itulcachi. Al momento el incendio permanece **activo** y ha bajado su intensidad, producto del mismo se registra una afectación en la bodega privada del sector.
  - 1 bien privado afectado.

**CB Quito** trabaja en la sofocación del flagelo con el apoyo de **CB Ambato**, así como de tanqueros de la **Prefectura de Pichincha** y del **Aeropuerto Quito**. La **Prefectura de Pichincha** también activo una brigada para atención médica y veterinaria, **GAD Cantonal Operativo Zonal Tumbaco** definió la casa social de Itulcachi como un punto seguro para la comunidad además brindan atención psicosocial.



## 10. Mapa de afectación por Incendios Forestales

Mapa de calor de hectáreas de cobertura vegetal quemada a nivel provincial:

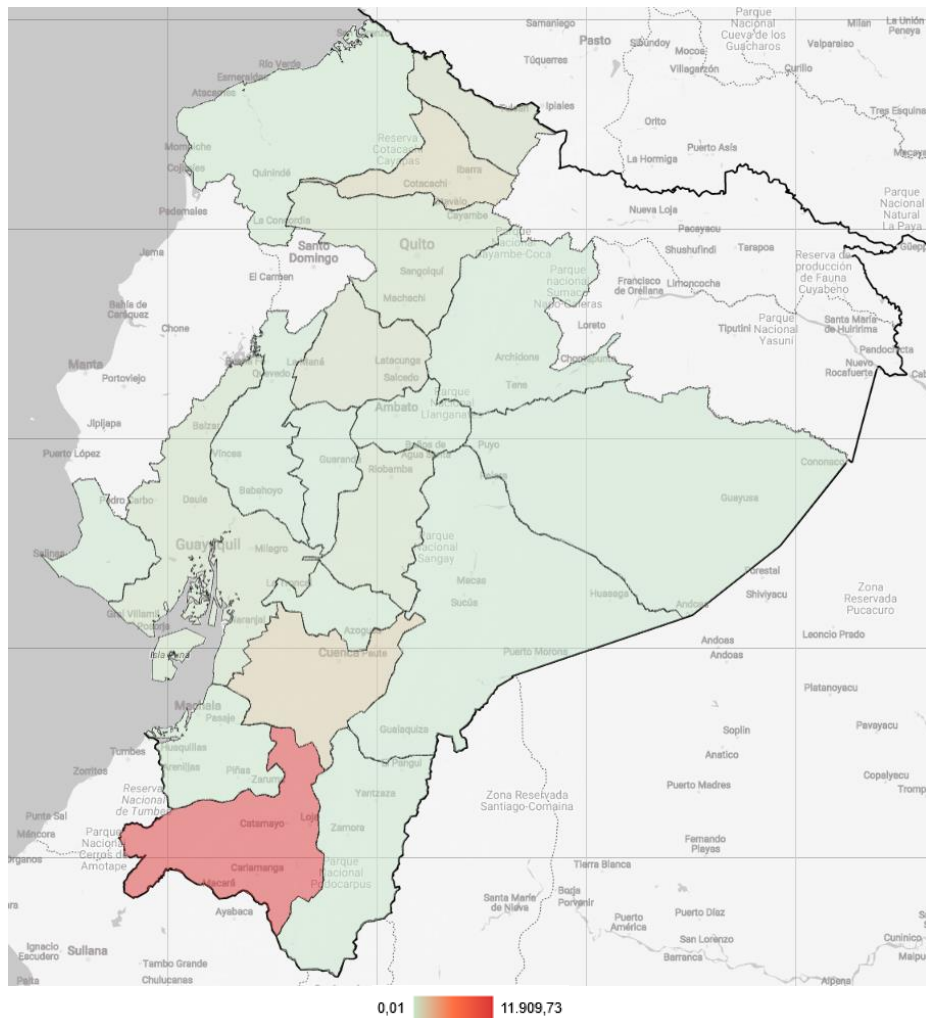

SitRep generado por la Dirección de Monitoreo de Eventos Adversos de la Secretaría Nacional de Gestión de Riesgos.

**SitRep elaborado por:**

Nombre: Víctor Sánchez Parker. - Analista de Monitoreo de Eventos Adversos  
Correio electrónico: victor.sanchez@gestionderiesgos.gob.ec  
Teléfono: 042593500 ext. 1603

**SitRep aprobado por:**

Nombre: Diego Ripalda. - Director (s) de Monitoreo de Eventos Adversos  
Correio electrónico: director.monitoreo@gestionderiesgos.gob.ec  
Teléfono: 042593500 ext. 1631

Para ser agregado o removido de esta lista de SitRep, por favor envíe un correo electrónico a [sala.nacional@gestionderiesgos.gob.ec](mailto:sala.nacional@gestionderiesgos.gob.ec)  
Para más información, visite nuestro sitio Web: <https://www.gestionderiesgos.gob.ec/informes-de-situacion-actual-por-eventos-adversos-ecuador/>