

## SitRep No. 9 – Incendios Forestales, del 23 de agosto de 2024 a la fecha

INFORME DE SITUACIÓN NACIONAL

Este Informe cubre el período de 23.08.2024 al 06.09.2024 - 18h00

El próximo SITREP será emitido en caso de generarse nueva actividad relevante.

### 1. Puntos importantes

- Desde el 23 de agosto de 2024 hasta la presente fecha, se han registrado **776 incendios forestales en 19 provincias, afectando a 101 cantones y 316 parroquias, ocasionando la pérdida de 17.225,54 hectáreas** de cobertura vegetal.
- Las provincias con mayores pérdidas en cobertura vegetal son: Loja (11.909,73 ha), Azuay (1.627,10 ha), Imbabura (1.032,41 ha), Cotopaxi (586,24 ha), Carchi (578,25 ha), Guayas (411,67 ha), Pichincha (394,21), y Chimborazo (297,53).
- Para la atención del incendio forestal en **Sigchos**, se activó la Brigada de Refuerzo en Incendios Forestales (BRIF) de Quito, mientras que, en **Quilanga**, se activaron las BRIF de Cañar y El Oro, así como bomberos de Loja, Zamora, Calvas, Espíndola, Gonzanamá, Pindal, Puyango, Yantzaza y Santo Domingo y las FF.AA. Al momento, en la provincia de **Loja**, las hectáreas de cobertura vegetal ascienden a **11.909,73 ha**, siendo los más afectados: el cantón **Quilanga con 6.365 ha**, y el cantón **Loja con 4.303,1 ha**.
- El COE provincial de Loja se activó el 28/08/2024; los COE cantonales de: Loja en Loja, el 02/09/2024; Urcuquí en Imbabura, el 02/09/2024; Espejo en Carchi, el 02/09/2024; Nabón en Azuay, el 31/08/2024; Gonzanamá en Loja, el 29/08/2024; Sigchos en Cotopaxi, el 26/08/2024; San Fernando en Azuay, el 29/08/2024; y Quilanga en Loja, el 25/08/2024.
- Mediante Resolución Nro. 001-COE-GADCQ-2024 de fecha 28/08/2024, el alcalde del GAD del cantón Quilanga declaró la **Situación de Emergencia** en todo el cantón Quilanga por afectación del incendio forestal en varias parroquias.
- Ministerio de Defensa y el Comando Conjunto de Fuerzas Aéreas Ecuador activó el Sistema de Cooperación entre las Fuerzas Aéreas Americanas SICOFAA, con la Fuerza Aérea de Perú.

NIVEL DE AFECTACIÓN

3

Calificación realizada con base al Manual del COE 2017  
El nivel de evento hace referencia a un evento súbito que requiere la atención de los entes competentes. En el caso de un macro evento progresivo como es la temporada de INF v su nivel de impacto, hace

### 2. Situación Hidrometeorológica actual

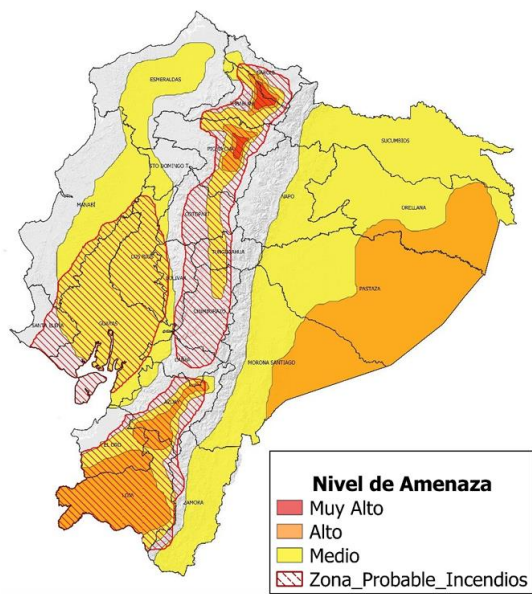

Fig. 1: Mapa de nivel de amenaza: Incremento de temperatura durante el día y zonas favorables a incendios forestales

Según el boletín meteorológico N° 48 con estatus de ADVERTENCIA, emitido por el INAMHI, con NIVEL DE AMENAZA METEOROLÓGICA: MEDIO, ALTO Y MUY ALTO, FENÓMENO ALTA TEMPERATURA DIURNA Y PROBABLES INCENDIOS FORESTALES, con vigencia: desde las 10h00 del 6 hasta las 17h00 del 11 de septiembre de 2024, Los próximos días continuarán Altas y Muy Altas Temperaturas y Radiación Ultravioleta en el día, con mayor énfasis al norte y sur de la región Interandina, interior del Litoral y Amazonía. Esta situación persistente, combinada con el bajo contenido de humedad y ráfagas de viento moderadas y fuertes, incrementa la probabilidad de ocurrencia de incendios forestales (zonas delimitadas con color rojo punteado en el mapa de amenaza).

Estimación de máxima temperatura diurna

REGIÓN	Temperatura máxima diurna (°C)		
	Nivel Medio	Nivel Alto	Nivel Muy Alto
Litoral	30° – 32°C		
Interandina	21° – 23°C	24° – 26 °C	> 27°C
Amazonía	29° – 31°C	32° – 34°C	

Este escenario responde, entre otros factores, al bajo contenido de humedad en el ambiente, incidencia de altas presiones, circulación de masas de aire "secas" e incremento en la velocidad del viento, sumado a factores locales de vegetación seca para aumentar la probabilidad de ocurrencia de incendios forestales.

### 3. Incendios Activos y Controlados.

Mediante monitoreo realizado con los puntos focales del Sistema Nacional Descentralizado de Gestión Integral de Riesgos y Desastres a nivel nacional, a la hora de corte de este informe, se reportan **10 incendios forestales activos y 7 incendio forestal controlado**.

12 incendios forestales activos							
No.	Provincia	Cantón	Parroquia	Sector	Afectación (ha)	Fecha del evento	Observaciones
01	El Oro	Zaruma	Abañín	Ganacay	100	06/09/2024	SNGR coordinó con Teniente Político de Abañín, quien confirmó el evento e indica que comunidad del sitio realizan trabajos de sofocación
02	Imbabura	San Miguel de Urcuquí	San Blas	San Blas	---	06/09/2024	Cuerpo de Bomberos de Urcuquí se encuentra realizando los trabajos de control y sofocación del flagelo.
03	Guayas	Guayaquil	Juan Gómez Rendón (Progreso)	Km. 51 de la Vía a la Costa en la entrada de Cerecita	---	06/09/2024	Cuerpo de Bomberos se encuentra realizando trabajos de extinción del flagelo
04	Bolívar	Guaranda	Guanujo	Vuelta del Key, vía Guaranda -Ambato	---	06/09/2024	-Cuerpo de Bomberos de Guaranda acudió al lugar a realizar labores de sofocación del flagelo.

No.	Provincia	Cantón	Parroquia	Sector	Afectación (ha)	Fecha del evento	Observaciones
05	Bolívar	Guaranda	San Simón	Entrada al Tuso, vía Guaranda-Chimbo	---	06/09/2024	Cuerpo de Bomberos de Guaranda acudió al lugar a realizar labores de sofocación del flagelo.
06	Pichincha	Quito	Checa	Feliciano Checa y Jacinto Bejar	---	05/09/2024	Cuerpo de Bomberos trabaja en la sofocación del incendio forestal.
07	Loja	Calvas	Cariamanga	Santa Teresa	---	06/09/2024	Cuerpo de Bomberos de Calvas verificó la novedad y realizan labores de liquidación del flagelo
08	Pichincha	Quito	Nayon	Vía San Miguel	---	04/09/2024	Cuerpo de Bomberos de Quito realiza los trabajos de sofocación, realizaron sobrevuelos de verificación con drones. PPNN brinda seguridad en el sector
09	Pichincha	Quito	Pifo	Itulcachi	---	04/09/2024	Cuerpo de Bomberos de Quito avanza al lugar a realizar las labores de liquidación y sofocación del flagelo.
10	Azuay	Pucará	Pucará	Gigantones	50	03/09/2024	Cuerpo de Bomberos Pucará retorna a su base debido a la hora y topografía del lugar, el día 06/09/2024 retomarán las labores de sofocación del flagelo.
11	Chimborazo	Alausí	Sibambe	Caluvín	200	01/09/2024	El COE Cantonal Alausí se reunió para coordinar acciones para atender el evento. CB Alausí, CB Huigra y GADMC Alausí realizan labores de liquidación del flagelo.
12	Imbabura	Urcuquí	La Merced de Buenos Aires	Cerro el Chispo	450	28/08/2024	FFAA mediante el helicóptero FENNEC AEE386 va a realizar el sobrevuelo de reconocimiento del estado del incendio, con personal del Cuerpo de Bomberos Urcuquí e Ibarra y la SNGR.

### 07 incendios forestales controlados

No.	Provincia	Cantón	Parroquia	Sector	Afectación (ha)	Fecha del evento	Observaciones
01	Azuay	Cuenca	Quingeo	San Vicente	7	03/09/2024	Cuerpo de Bomberos Cuenca realiza labores de sofocación del flagelo.
02	Cañar	Cañar	Juncal	Yaculoma	50	04/09/2024	Cuerpo de Bomberos Cañar, Cuerpo de Bomberos. El Tambo, personal del GAD Cantonal Cañar y comuneros realizaron labores de combate del incendio forestal, adicional con fecha 07/09/2024 se inspeccionará la zona y determinaran acciones.
03	Pichincha	Mejía	El Chaupi	Los Ilinizas	200	02/09/2024	Cuerpo de Bomberos de Mejía realizan el monitoreo permanente del sector. Se descartó el apoyo de personal de Bomberos de Quito y de FFAA debido a que con los recursos presentes se pueden controlar el flagelo
04	Loja	Quilanga	San Antonio de las Aradas y Fundochamba	Varios sectores (Valdivia, Santa Rosa, El Limón, El Sauce, La Libertad y Naranjito)	6.295	23/08/2024	El incendio forestal se encuentra controlado en un 100% BRIEF El Oro y Cuerpo de Bomberos Quilanga realizan monitoreo en el sector de Sauce para verificar el estado del incendio en el cantón Quilanga
05	Loja	Loja	Quinara	Quinara	3352	31/08/2024	Cuerpo de Bomberos de Loja realizan labores de liquidación del flagelo Incendio forestal controlado en un 90%. Se movilizaron dos Helicópteros MI-17 con sistema Bambi Bucket y realizan descargas de agua en la zona afectada
06	Carchi	Espejo	La libertad	Morán	380	31/08/2024	Guardaparques de la REEA monitorea constantemente el mismo en caso de reactivación el personal combatiente se encuentra alerta
07	Cotopaxi	Sigchos	Sigchos	Cerro El Púlpito, Caserío Las Rosas	430	26/08/2024	COE Cantonal Sigchos se reunió para coordinar acciones para atender el evento. Cuerpo de Bomberos Sigchos y voluntarios realiza el monitoreo y trabajos de sofocación.

Fuente: Unidades de Monitoreo SNGR - Instituciones del SNGDIRD. 06/09/2024 - 18h00

## 4. Eventos Peligrosos y Afectaciones - Resumen.

Desde el 23 de agosto del 2024 a la presente fecha, se han registrado 776 incendios forestales con un total de 17.225,54 hectáreas afectadas, distribuidos de la siguiente manera:

No.	Provincia	Número de eventos	Ha. de Cobertura Quemada	% Porcentaje de Eventos	% Porcentaje de Ha. De Cobertura Quemada
1	LOJA	31	11.909,73	4%	69%
2	AZUAY	76	1.627,10	10%	9%
3	IMBABURA	104	1.032,41	13%	6%
4	COTOPAXI	16	586,24	2%	3%
5	CARCHI	18	578,25	2%	3%
6	GUAYAS	108	411,67	14%	2%
7	PICHINCHA	274	394,21	35%	2%
8	CHIMBORAZO	39	297,53	5%	2%
9	EL ORO	9	160,00	1%	1%
10	CAÑAR	38	101,92	5%	1%
11	TUNGURAHUA	26	45,42	3%	0%
12	ESMERALDAS	10	39,53	1%	0%
13	ZAMORA CHINCHIPE	1	15	0%	0%
14	BOLÍVAR	9	11,31	1%	0%
15	SANTA ELENA	2	7,00	0%	0%
16	MORONA SANTIAGO	8	4,59	1%	0%
17	LOS RÍOS	5	3,61	1%	0%
18	PASTAZA	1	0,025	0%	0%
19	NAPO	1	0,01	0%	0%
<b>Total general</b>		<b>776</b>	<b>17.225,54</b>	<b>100%</b>	<b>100%</b>

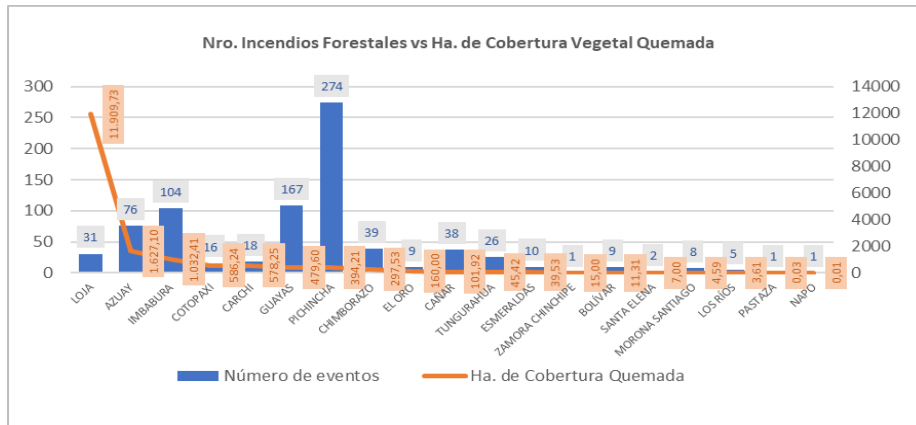

Fuente: Unidades de Monitoreo SNGR - Instituciones del SNGDIRD. 06/09/2024 - 18h00

**Nota aclaratoria:** Toda la información de cifras mostradas en el presente Informe, está sujeta a variación en virtud del levantamiento continuo de información.

Por los eventos detallados en la tabla anterior, se han registrado las siguientes afectaciones:

Afectación a Personas:			
	Personas Heridas:	6	
	Familias afectadas:	81	Personas Afectadas: 235
	Familias damnificadas:	90	Personas Damnificadas: 224
Afectación a viviendas:			
	Viviendas destruidas:	4	Viviendas afectadas: 18
Afectación a servicios básicos esenciales e infraestructura:			
	Bienes públicos afectados:*	1	Bienes públicos destruidos: 1
	Bienes privados afectados:**	9	Bienes privados destruidos:*** 23
Medios de Vida			
	Animales muertos:	6142	Animales afectados:**** 488
Cobertura vegetal quemada (hectareas)			
	Cobertura vegetal quemada:	17.225,54	Hectáreas de cultivos perdidos:***** 375,4

\*se trata de unidad de servicio Polaris de Cuerpo de Bomberos Cuenca.

\*\*5 lanchas artesanales, 2 estructuras utilizadas como bodegas, 1 estructura de madera utilizada como asador de alimentos, 1 estructura de madera abandonada utilizada como bodega.

\*\*\*se trata de 1 manguera de riego de 100 metros destruida, 200 metros de manguera de riego, 1 estructura de tipo covacha, 3 chozas de madera para acampar y 8 chozas de fincas no habitadas, 6 estructura de invernadero, 2 lanchas artesanales, 1 covacha, 1.500 metros de tubería destruida del sistema de riego y 2.500 metros de tubería destruida del sistema de agua potable, 1 taller de juegos pirotécnicos

\*\*\*\*488 cabezas de ganado sin alimentación

\*\*\*\*\*128,5 hectáreas de sembríos de café, 6,5 hectáreas de huertos de legumbres y 200 hectáreas de semilleros de café (superficie incluida en la cobertura vegetal quemada).

Fuente: Unidades de Monitoreo SNGR - Instituciones del SNGDIRD. 06/09/2024 - 18h00

**Nota aclaratoria:** Toda la información de cifras mostradas en el presente Informe, está sujeta a variación en virtud del levantamiento continuo de información.

## 5. Detalle de afectaciones por provincias.

En la siguiente tabla se evidencia que las provincias con mayor afectación son: Loja (11.909,73 ha), Azuay (1.627,10 ha), Imbabura (1.032,41 ha), Cotopaxi (586,24 ha), Carchi (578,25 ha), Guayas (411,67 ha), Pichincha (394,21), y Chimborazo (297,53).

No.	Provincia	Número de Evento	Ha de Cobertura Quemada	Personas Heridas	Personas Afectadas	Familias Afectadas	Personas Damnificadas	Familias Damnificadas	Viviendas Afectadas	Viviendas Destruidas	Bienes Públicos	Bienes Públicos	Bienes Privados	Bienes Privados	Ha. Cultivo Perdidos	Animales Afectados	Animales Muertos
1	LOJA	31	11.909,73	3	223	60	224	90	17	4	0	0	0	8	335	488	6010
2	AZUAY	76	1.627,10	3	0	0	0	0	0	0	1	0	1	3	0	0	0
3	IMBABURA	104	1.032,41	0	0	0	0	0	0	0	0	0	0	8	0	0	100
4	COTOPAXI	16	586,24	0	0	0	0	0	0	0	0	0	0	0	0	0	0
5	CARCHI	18	578,25	0	5	0	0	0	1	0	0	1	0	2	0	0	0
6	GUAYAS	108	411,67	0	0	0	0	0	0	0	0	0	0	0	40,4	0	0
7	PICHINCHA	274	394,21	0	0	21	0	0	0	0	0	0	3	0	0	0	32
8	CHIMBORAZO	39	297,53	0	0	0	0	0	0	0	0	0	0	0	0	0	0
9	EL ORO	9	160,00	0	0	0	0	0	0	0	0	0	0	0	0	0	0
10	CAÑAR	38	101,92	0	0	0	0	0	0	0	0	0	0	0	0	0	0
11	TUNGURAHUA	26	45,42	0	0	0	0	0	0	0	0	0	0	0	0	0	0
12	ESMERALDAS	10	39,53	0	7	0	0	0	0	0	0	5	2	0	0	0	0
13	ZAMORA CHINCHIPE	1	15	0	0	0	0	0	0	0	0	0	0	0	0	0	0

Dirección: Edificio CIS ECU-911,

Av. Samborondón KM 0,5

Código postal: 092301 / Samborondón-Ecuador.

Teléfono: +593-4 2593-500

www.gestionderiesgos.gob.ec

No.	Provincia	Número de Evento	Ha de Cobertura Quemada	Personas Heridas	Personas Afectadas	Familias Afectadas	Personas Damnificadas	Familias Damnificadas	Viviendas Afectadas	Viviendas Destruídas	Bienes Públicos	Bienes Públicos Privados	Bienes Privados	Ha. Cultivo Perdidos	Animales Afectados	Animales Muertos
14	BOLÍVAR	9	11,31	0	0	0	0	0	0	0	0	0	0	0	0	0
15	SANTA ELENA	2	7,00	0	0	0	0	0	0	0	0	0	0	0	0	0
16	MORONA SANTIAGO	8	4,59	0	0	0	0	0	0	0	0	0	0	0	0	0
17	LOS RÍOS	5	3,61	0	0	0	0	0	0	0	0	0	0	0	0	0
18	PASTAZA	1	0,025	0	0	0	0	0	0	0	0	0	0	0	0	0
19	NAPO	1	0,01	0	0	0	0	0	0	0	0	0	0	0	0	0
<b>Total general</b>		<b>776</b>	<b>17.225,54</b>	<b>6</b>	<b>235</b>	<b>81</b>	<b>224</b>	<b>90</b>	<b>18</b>	<b>4</b>	<b>1</b>	<b>1</b>	<b>9</b>	<b>23</b>	<b>375,4</b>	<b>6142</b>

Fuente: Unidades de Monitoreo SNGR - Instituciones del SNOGIRD. 06/09/2024 - 18h00

## 6. Incendios forestales distribuidos por niveles de afectación

Estableciendo la tabla por niveles de Incendios forestales se establece de la siguiente manera: **Nivel 1** con 569 INF con una superficie de 286,09 ha. afectadas, **Nivel 2** con 172 INF con una superficie de 1.298,82 ha. afectadas y el **Nivel 3** con 35 INF con una superficie de 15.640,63 ha. afectadas.

No.	Provincia	Nivel 1		Nivel 2		Nivel 3	
		INF	Ha. Afec.	INF	Ha. Afec.	INF	Ha. Afec.
1	LOJA	8	9,10	14	166,00	9	11.735
2	AZUAY	46	41,90	23	176,20	7	1.409
3	IMBABURA	67	50,94	32	248,47	5	733
4	COTOPAXI	9	4,24	4	17,00	3	565
5	CARCHI	6	1,25	8	54,00	4	523
6	GUAYAS	63	38,52	44	333,15	1	40
7	PICHINCHA	259	57,71	13	95,50	2	241
8	CHIMBORAZO	28	23,53	10	74,00	1	200
9	EL ORO	5	9,00	2	6,00	2	145
10	CAÑAR	28	22,42	9	29,50	1	50
11	TUNGURAHUA	18	8,42	8	37,00	0	0
12	ESMERALDAS	8	6,53	2	33,00	0	0
13	ZAMORA CHINCHIPE	0	0	1	15	0	0
14	BOLÍVAR	8	3,31	1	8,00	0	0
15	SANTA ELENA	1	1,00	1	6,00	0	0
16	MORONA SANTIAGO	8	4,59	0	-	0	0
17	LOS RÍOS	5	3,61	0	-	0	0
18	PASTAZA	1	0,025	0	0	0	0
19	NAPO	1	0,01	0	0	0	0
<b>Total general</b>		<b>569</b>	<b>286,09</b>	<b>172</b>	<b>1.298,82</b>	<b>35</b>	<b>15.640,63</b>

Fuente: Unidades de Monitoreo SNGR - Instituciones del SNOGIRD. 06/09/2024 - 18h00

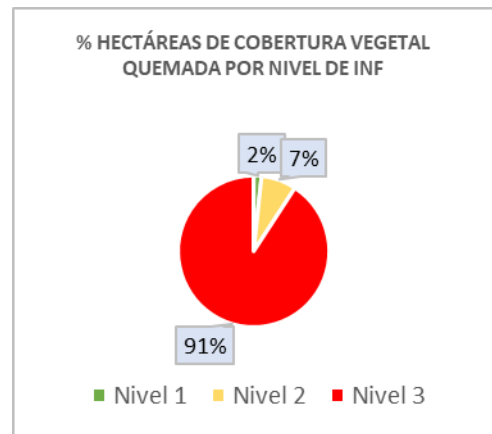

Nivel 1: Afectación hasta 2 hectáreas  
Nivel 2: Afectación mayor a 2 y menor o igual a 30 hectáreas  
Nivel 3: Afectación mayor a 30 hectáreas

## 7. Recursos aéreos movilizados

Durante el periodo del 23 de agosto de 2024 hasta la presente se han realizado 33 intervenciones aéreas entre sobrevuelos de reconocimiento y extensión de flagelos, distribuidos de la siguiente manera:

MES	Acción	Institución	Provincia	Intervenciones	Descargas	Total Litros Descarga
Agosto	Extinción de Incendio	COMANDO CONJUNTO DE LAS FUERZAS ARMADAS	LOJA	4	83	41500
		CUERPO DE BOMBEROS		4	56	25200
		FUERZA AÉREA ECUATORIANA	GUAYAS	1	8	12800
		FUERZA AÉREA DEL PERÚ	LOJA	1	6	113562
	Reconocimiento Lugar INF	FUERZA AÉREA DEL PERÚ	LOJA	1	4	12000
Septiembre	Extinción de Incendio	COMANDO CONJUNTO DE LAS FUERZAS ARMADAS	AZUAY	6	208	145600
			LOJA	1	22	22000
			PICHINCHA	1	24	24000
		CUERPO DE BOMBEROS	PICHINCHA	4	40	14000
		FUERZA AÉREA ECUATORIANA	LOJA	3	18	38000
		FUERZA AÉREA DEL PERÚ	LOJA	5	77	233000
		Sobrevuelo de Reconocimiento	COMANDO CONJUNTO DE LAS FUERZAS ARMADAS	IMBABURA	1	0
	<b>Total general</b>				<b>33</b>	<b>546</b>

Fuente: Unidades de Monitoreo SNGR - Instituciones del SNOGIRD. 06/09/2024 - 18h00

## 8. Alojamiento Temporales

Durante el periodo del 23 de agosto de 2024 hasta la presente fecha, se registran los siguientes alojamientos temporales

Nro.	Provincia	Cantón	Parroquia	Fecha de apertura del alojamiento	Número de Familia	Número de Personas	Tipo de Alojamiento Temporal	Estado	Detalle
1	Loja	Quilanga	San Antonio de las Aradas	30/08/2024	2	3	Refugio	Cerrado	2 familias compuesta por 3 personas (adultos mayores) se movilizaron a refugio por seguridad debido al humo se mantuvieron todo el día y una vez que fue seguro retornaron a sus viviendas.
2	Loja	Quilanga	San Antonio de las Aradas	30/08/2024	4	13	Familia de acogida	Cerrado	4 familias compuesta por 13 personas que se consumió en su totalidad su vivienda se encuentran en familias de acogida
3	Loja	Quilanga	San Antonio de las Aradas	30/08/2024	25	100	Familia de acogida	Cerrado	Familias que habitan en las cercanías donde se suscita el incendio Forestal evacuaron por sus propios medios y por seguridad a familia acogiente y retornaron a sus viviendas el 31/08/2024 una vez que ya es seguro el sector

Fuente: Unidades de Monitoreo SNGR - Instituciones del SNGIRD. 06/09/2024 - 18h00

## 9. Declaratorias de Emergencias y COE activados

- Durante el periodo del 23 de agosto de 2024 hasta la presente, por incendios forestales se ha declarado en emergencia:

Nro.	Fecha de la Declaratoria	Provincia	Cantón	Fecha de Cierre	Estado	Observación
1	28/08/2024	Loja	Quilanga	-	Vigente	Declarar el estado de EMERGENCIA el cantón Quilanga durante la emergencia.

- Durante el periodo del 23 de agosto de 2024 hasta la presente, por incendios forestales se han activado los siguientes COE:

COE Provincial			
Nro.	Provincia	Fecha de Activación	Estado
1	Loja	28/08/2024	Activo

COE Cantonal				
Nro.	Provincia	Cantón	Fecha de Activación	Estado
1	Chimborazo	Alausi	05/09/2024	Activo
2	Pichincha	Quito	04/09/2024	Activo
3	Loja	Loja	02/09/2024	Activo
4	Imbabura	Urququí	02/09/2024	Activo
5	Carchi	Espejo	02/09/2024	Activo
6	Loja	Gonzanamá	31/08/2024	Activo
7	Azuay	Nabón	31/08/2024	Activo
8	Azuay	San Fernando	29/08/2024	Activo
9	Cotopaxi	Sigchos	26/08/2024	Activo
10	Loja	Quilanga	25/08/2024	Activo

## 10. Casos representativos y acciones de respuesta

Entre los casos más relevantes ocurridos durante los últimos 15 días podemos mencionar los siguientes:

### Zona 1

- Carchi/ Espejo/ La libertad/ Morán en la zona de amortiguamiento de la Reserva Ecológica El Ángel.** El 04/09/2024 se registró un incendio forestal en la zona de amortiguamiento de la Reserva Ecológica El Ángel (REEA), debido a las condiciones del terreno, la alta radiación, presencia de fuertes vientos y la topografía del sector se ha tornado un incendio de magnitud. Se monitoreó el incendio durante todo el día y presentó las mismas condiciones hasta el momento, por tal motivo continúa en observación y en estado controlado.
  - **380 hectáreas consumidas de vegetación de páramo (dato preliminar).**

La tarde y noche del 03/09/2024 quedó **controlado** el incendio forestal, quedando un foco de calor en una zona inaccesible. Guardaparques de la REEA monitorea constantemente el mismo en caso de reactivación el personal combatiente se encuentra alerta. MAATE - REEA, GAD Cantonal Espejo, CB Espejo, Prefectura del Carchi y Gobernación del Carchi realizan la entrega de almuerzos, refrigerios y kits de hidratación al personal que está combatiendo el incendio. PPNY y MSP están apoyando de acuerdo a sus competencias. 02/09/2024, se reunió el COE Cantonal Espejo para la coordinación de acciones de respuesta y toma de decisiones.
- Imbabura / Pimampiro / Pimampiro / San Francisco de Paragoch.** El 30/08/2024 por causas desconocidas se registró un incendio forestal en una zona de difícil acceso. Se verificó en 3 flancos el estado del incendio sectores Jesús María, Chalguayacu, Paragochi y se verificó que el incendio se encuentra **liquidado** en su totalidad.
  - **114 hectáreas consumidas de vegetación de matorrales**

CB Pimampiro realizó los trabajos de control y sofocación del flagelo.
- Imbabura / Urququí / La Merced de Buenos Aires / Cerro El Chispo.** El 28/08/2024 Por causas desconocidas se suscito un incendio forestal, en una zona de difícil acceso debido a las condiciones del terreno agreste y la topografía del sector; se ha tornado un incendio de magnitud, el tipo de incendio es subterráneo, afectando a 2 cantones de la provincia de Imbabura; cantón Urququí, parroquia de Buenos Aires y cantón Ibarra parroquia La Carolina. El incendio forestal se encuentra **activo**.
  - **-450 ha de vegetación de matorrales (dato preliminar)**

Cuerpo de Bomberos de Ibarra mediante un vehículo aéreo no tripulado (dron) obtiene las imágenes satelitales donde se visualiza la evolución del incendio, este monitoreo va hacer periódico hasta que el incendio se liquide en su totalidad.

Cuerpo de Bomberos Urcuquí el día de ayer 05/09/2024 realizó los trabajos de sofocación y liquidación de varios focos activos hasta la zona accesible; esta misma fecha se realizó una reunión interinstitucional Cuerpo de Bomberos Urcuquí e Ibarra, autoridad de la CZ1 SNGR, MAATE, UGR GAD C Ibarra analizando la evolución del incendio y las nuevas acciones de respuesta que se van a realizar.

### Zona 3

- **Cotopaxi / Latacunga / Mulaló / Parque Nacional Cotopaxi, páramos de Quinchibana.** El 05/09/2024 se suscitó un incendio forestal en el sector, el incendio se encuentra **activo**, mediante coordenadas se tomó el estimado afectado hasta el momento.
  - **1000 hectáreas de pajonales (afectación preliminar).**  
MAATE, CB Lasso, empresa ACOSA y comuneros realizaron labores de liquidación del flagelo. SNGR monitorea el evento.
- **Chimborazo / Alausí / Sibambe / Caluvin.** El 01/09/2024 se reportó un incendio en una ladera de difícil acceso, provocado por focos residuales del incendio ocurrido el 22 de agosto de 2024. El fuego se ha expandido rápidamente en esta área de difícil acceso. Al momento el flagelo se encuentra **activo**.
  - **200 ha aproximadamente de pajonales, bosque de pino y vegetación seca.**  
Cuerpo de Bomberos Alausí, CB Huigra y GADMC Alausí realizan labores de liquidación del flagelo. SNGR CZ3 monitorea el evento.
- **Cotopaxi / Latacunga / Mulaló / San Agustín de Callo, Iltio. Límites del Parque Nacional Cotopaxi.** El 29/08/2024 se suscitó un incendio forestal en el sector. Al momento el incendio se encuentra **liquidado**.
  - **60 hectáreas de pajonales, mortiño, chuquiragua y plantas nativas de la zona.**  
CB Lasso con apoyo de **Brigada Especialista** en Manejo Integral del Fuego del Parque Nacional Cotopaxi, **Brigada Forestal** de Aglomerados Cotopaxi y **comuneros** del sector realizaron la liquidación y sofocación del flagelo.
- **Cotopaxi/ Sigchos / Sigchos / Cerro El Púlpito, Caserío Las Rosas.** El 26/08/2024 se suscitó un incendio forestal en el sector. Al momento el incendio se encuentra **controlado**, con presencia de algunos focos de calor.
  - **430 ha de arbustos, pino y vegetación nativa.**  
COE Cantonal Sigchos se reunió para coordinar acciones para atender el evento.  
Cuerpo de Bomberos Sigchos y voluntarios realiza el monitoreo y trabajos de sofocación.  
Brigada BRIF de CB Quito se desmovilizó el día de ayer.  
El PMU requiere la intervención de un helicóptero para realizar descargas de agua, como medida preventiva.
- SNGR CZ3 monitorea el evento.

### Zona 6

- **Azuay / Nabón / Nabón / Silvan:** El 03/09/2024, Se suscitó un incendio forestal, el cual se encuentra **liquidado**.
  - **50 ha de cobertura vegetal quemada**  
Cuerpo de Bomberos Nabón realizaron la inspección de la zona e informan que el incendio forestal se encuentra liquidado; adicional mencionan que al momento se registran lluvias en el sector y que se mantendrá monitoreo de la zona para evitar reactivaciones.  
Con fecha 05/09/2024 PMU informó que no se requiere recursos especiales ni Brigadas de Refuerzo de Incendios Forestales para atender la emergencia.  
Cuerpo de Bomberos Nabón en conjunto con comuneros del sector realizaron labores de sofocación.  
Maquinaria del GAD Provincial realizó labores de mitigación para combatir el incendio forestal.  
Con fecha 04/09/2024 Aeronave AEROSPATIALE LAMA AEE319 con el dispositivo Bambi Bucket realizó 39 descargas con un total de 27300 litros en un tiempo de 3 horas de vuelo.  
Secretaría Nacional de Gestión de Riesgos CZ6 coordinó acciones de respuesta con la con la tripulación de la Aeronave AEROSPATIALE LAMA AEE319 y con el Cuerpo de Bomberos Nabón.
- **Azuay / San Fernando/San Fernando/Casuiña:** El 29/08/2024, Se suscitó un incendio forestal, el cual se encuentra **liquidado**. **CB San Fernando** finalizó el cálculo y talonamiento del área afectada.
  - **180 hectáreas de vegetación del lugar (preliminar)**  
**CB San Fernando** realizó la inspección en la zona del evento. Aeronave AEROSPATIALE LAMA AEE319 con el dispositivo Bambi Bucket realizó 22 descargas de 700 litros adicionales a las ya reportadas (total de descargas el día 01/09/2024 es de 42 descargas de 29.400 litros en un tiempo de 4h45). **Subsecretaría, Coordinador Zonal** y Técnicos de la **SNGR CZ6** coordinaron operaciones con la tripulación de la Aeronave AEROSPATIALE LAMA AEE319, conjuntamente con el CB San Fernando.  
**29/08/2024** se activó el **COE Cantonal San Fernando**.
- **Azuay / Nabón / El Progreso / Santa Rosa:** El 29/08/2024, Se suscitó un incendio forestal, el cual se encuentra incendio forestal se encuentra **liquidado**.
  - **550 ha de vegetación**  
Cuerpo de Bomberos Nabón realizaron la inspección de la zona e informan que el incendio forestal se encuentra liquidado; adicional mencionan que al momento se registran lluvias en el sector y que se mantendrá monitoreo de la zona para evitar reactivaciones.  
Con fecha 05/09/2024 PMU informó que no se requiere recursos especiales ni Brigadas de Refuerzo de Incendios Forestales para atender la emergencia.  
Con fecha 05/09/2024 Cuerpo de Bomberos Nabón conjuntamente con FFAA y personal de GAD Provincial realizaron labores de sofocación.  
Técnicos de la Secretaría Nacional de Gestión de Riesgos brindaron apoyo en las acciones de respuesta.

Secretaría Nacional de Gestión de Riesgos CZ6 coordinaron acciones de respuesta con la con la tripulación de la Aeronave AEROSPATIALE LAMA AEE319 y con el Cuerpo de Bomberos Nabón.

Aeronave AEROSPATIALE LAMA AEE319 con el dispositivo Bambi Bucket con fecha 04/09/2024 realizó 27 descargas con un total de 18900 litros en un tiempo de 1 hora de vuelo, el 03/09/2024 realizaron 33 descargas con un total de 23100 litros utilizados para extinguir el incendio forestal y el 02/09/2024 realizó 60 descargas con un total de 42000 litros.

Desde el 30/08/2024 al 01/09/2024, 14 bomberos de la Brigada de Refuerzo de Incendios Forestales - BRIF Austro realizaron labores de combate del incendio forestal.

Desde el 29/08/2024 a 01/09/2024, 34 efectivos de Fuerzas Armadas brindaron apoyo en las labores de sofocación, los mismos reanudaron labores el 03/09/2024 hasta el 05/09/2024.

#### Zona 7

- **El Oro/Zaruma/Abañin/Varios sectores (Ganacay y Malacir).** El 06/09/2024 por razones desconocidas se encuentra **activo** un incendio forestal en un área de difícil acceso y al momento se ha propagado hasta la parroquia San Sebastián de Yuluc, perteneciente a la provincia de Loja, cantón de Saraguro.

- **100 hectáreas de pastizal seco consumidas. (dato aproximado)**

Cuerpo de Bomberos de Zaruma se moviliza al sitio y Cuerpo de Bomberos de Saraguro, de la provincia de Loja avanza a combatir el incendio desde su territorio.

Cuerpo de Bomberos de Pasaje avanza en apoyo a verificar novedades y realizar labores de sofocación.

Teniente Político de Abañin realiza seguimiento a las actividades en el sitio, donde al momento las comunidades de Ganacay y Malacir, continúan las labores de extinción del incendio forestal.

- **Loja / Gonzanamá / Nambacola / varios sectores: San Vicente, Peña Negra, Inbinuma, Chonta y Potrerillos:** El 29/08/2024, se registró un incendio forestal que se encuentra **liquidado**. COE Cantonal de Gonzanamá se declaró en sesión permanente hasta culminar el evento.

- **750,41 hectáreas aproximadamente de vegetación nativa, pastizal y bosque de pino (Mediante levantamiento de información satelital FIRMS NASA).**

- El 20% del servicio de agua potable está afectado debido a daños en la tubería causados por el flagelo.

UGR Gonzanamá informa que se reunirá el **COE cantonal** para dialogar sobre la cartera de estado que cubrirá la reparación de daños en las tuberías del líquido vital.

El 01/09/2024 Helicóptero MI - 17 (**Fuerza Aérea de Perú**) con sistema Bambi bucket realizó 4 descargas de agua (3.000 litros c/u.) El 31/08/2024 Helicóptero LAMA de las **FFAA** con sistema Bambi Bucket realizó 27 descargas de agua (500 litros c/u). El 30/08/2024 Helicóptero LAMA de las **FFAA** con sistema Bambi Bucket realizó 11 descargas de agua (500 litros c/u). **CB Gonzanamá** continúa labores de liquidación y sofocación del flagelo. **CB Chaguarpamba** apoyó en la liquidación del flagelo. **COE Cantonal** se reunió el 29/08/2024 y se declaró en sesión permanente. Técnico de **UGR Gonzanamá** realiza el levantamiento y actualización de información. **SNGR** realiza constante monitoreo.

- **Loja / Loja / Quinara / Quinara:** El incendio forestal que inició el 23/08/2024 en el cantón Quilanga/San Antonio de las Aradas, también ha afectado a las parroquias Fundochamba, y la parroquia urbana de Quilanga. Actualmente el incendio forestal se encuentra en la parroquia Quinara del cantón Loja. Actualmente el incendio forestal **controlado** en un 90%.

- **3.352 hectáreas de vegetación nativa. (Mediante levantamiento de información satelital FIRMS NASA).**

Helicópteros H145 de la **FAE** apoyan con la liquidación del flagelo. Se activó el **COE Cantonal de Loja** el día lunes 02/09/2024 y resolvió lo siguiente:

- El COE Cantonal permanecerá en sesión permanente.
- Prohibición absoluta de todo tipo de quemas dentro del cantón Loja.

Cuerpo de Bomberos de Loja de la estación Vilcabamba, realizaron un monitoreo por el sector por posible reactivación del flagelo

Se movilizaron dos Helicópteros MI-17 con sistema Bambi Bucket con capacidad de 3000 litros y el avión Sparta con capacidad de 5000 litros, realizando descargas de agua en la zona afectada. **BRIF El Oro** conjuntamente con **SNGR** y **MAG** realizaron análisis de coordenadas tomadas en sitio por parte de **Cuerpo de Bomberos** y los mapas de **monitoreo satelital NASA FIRMS**, donde se generó el mapa de cobertura vegetal quemada desglosándolo por parroquias. **CB Loja** de las estaciones: **Malacatos** y **Vilcabamba**, retomaron las labores de liquidación y sofocación del flagelo. Se instaló el **PMU** en la parroquia **Quinara** para la coordinación de acciones de respuesta. **SNGR** realiza constante monitoreo.

- **Loja/Quilanga/Parroquia San Antonio de las Aradas: Valdivia, Santa Rosa, El Limón y El Sauce. Parroquia Fundochamba: La Libertad y Naranjito:**

El 23/08/2024 se produjo un incendio forestal mismo que está **controlado** en un 95%.

Desde el 30/08/2024 el COE Parroquial de Fundochamba coordina las actividades a realizarse con las diferentes instituciones.

El 28/08/2024 se reunió COE Provincial de Loja y se declara en sesión permanente hasta culminar el evento.

Desde el 25/08/2024 se mantiene activo COE Cantonal de Quilanga y su gestión principal es la coordinación integral de la emergencia.

Desde el 24/08/2024 el COE Parroquial de San Antonio de las Aradas coordina las actividades a realizarse con las diferentes instituciones.

**BRIF El Oro** conjuntamente con **SNGR** y **MAG** realizaron análisis de las coordenadas tomadas por **Cuerpo de Bomberos** en sitio y de los mapas de monitoreo satelital **NASA FIRMS**; se realizó el desglose de las afectaciones de la cobertura vegetal total quemada (7.600 hectáreas) donde informaron que en el cantón Quilanga se registran 6295 hectáreas.

- **3 personas heridas (2 bomberos y 1 comunero). Al momento su salud es estable.**
- **52 familias afectadas compuestas por 98 personas**
- **88 familias damnificadas conformadas por 219 personas**
- **17 viviendas afectadas**

- 3 viviendas destruidas
- 8 bienes privados destruidos (chozas deshabitadas)
- 6010 animales muertos (6.000 pollos y 10 cabezas de ganado). Información confirmada por el MAG
- 488 animales afectados.
- 60% de Servicio de Agua Potable afectado en las parroquias de Fundochamba y San Antonio de las Aradas
- 6.295 hectáreas de vegetación nativa, bosque de pino y pajonal.

Del total del área consumida se consumieron: 128.5 hectáreas de sembríos de café, 6.5 hectáreas de huertos de legumbres y 200 hectáreas de semilleros de café.

Se movilizan 2 helicópteros de la FAE para realizar descargas de agua en el sector de Plaza del Inca. Se realizó la transferencia de mando del BRIF Cañar al BRIF El Oro en la mañana del lunes 02/09/2024. MAG continúa con el levantamiento de información y daños. SNGR y MIES continúan con la evaluación de necesidades a las familias afectadas. Secretaría Técnica "Ecuador Crece sin Desnutrición Infantil" realizó levantamiento de información y entrega de Asistencia Humanitaria. El MINEDUC suspendió actividades académicas en las Unidades Educativas de las parroquias San Antonio de las Aradas y Fundochamba de Quilanga. Ministerio de Finanzas transfirió \$188.000 al GAD Cantonal de Quilanga para la emergencia. 2 helicópteros de la FFAA Peruana, se sumaron para liquidación del flagelo desde el 31/08/2024. El albergue de la Esc. Miguel Antoleano Salinas fue cerrado y las familias retornaron a sus viviendas. Gobierno Provincial de Loja movilizó recursos para tareas de limpieza, construcción de fosas y movilización de materiales. PPNN colabora realizando control y seguridad ciudadana y apoyó en las tareas de sofocación del flagelo. MSP continúa brindando atención pre-hospitalaria a pobladores de sectores afectados y al momento 217 personas han sido atendidas. Secretario Nacional, Coordinador Zonal y SNGR coordinan acciones de atención del evento.

### Zona 9

- **Pichincha / Quito / Nayon / Via a San Miguel:** Se encuentra en curso un incendio forestal que se originó el 04/09/2024. El flagelo continúa **activo**, se realizarán descargas de agua con helicóptero de FF AA, a partir de las 10h00 con dispositivo Bambi Bucket, se mantiene en reunión permanente en el PMU.  
Cuerpo de Bomberos de Quito realiza los trabajos de sofocación, realizaron sobrevuelos de verificación con drones. PPNN brinda seguridad en el sector
- **Pichincha / Quito / Pifo/ Itulcachi:** Se encuentra en curso un incendio forestal que se originó el 04/09/2024 mismo que continúa **activo**, se realizarán descargas de agua con helicóptero de FFAA, a partir de las 10h30 con dispositivo Bambi Bucket, se mantiene en reunión permanente en el PMU.
  - 3 bien privado afectado (2 Bodegas, 1 Vehículo)Cuerpo de Bomberos de Quito realiza los trabajos de sofocación, realizaron sobrevuelos de verificación con drones. PPNN brinda seguridad en el sector.
- **Pichincha/ Quito / Chilibulo/ Por el Hospital del Sur:** El 04/09/2024 se originó un incendio forestal mismo que se encuentra **liquidado**.
  - 15 ha de vegetación secaCuerpo de Bomberos de Quito realizó las tareas de liquidación y talonamiento de afectaciones.
- **Pichincha / Mejía / El Chaupi /Los Ilinizas:** el 02/09/2024 se suscitó un incendio forestal, el cual se encuentra **controlado**, se realiza la liquidación de puntos calientes para evitar una reactivación.
  - 200 hectáreas de pajonal seco de paramo (Dato preliminar).Cuerpo de Bomberos de Mejía realizan el monitoreo permanente del sector y ejecutan trabajos de enfriamiento de puntos calientes, brigadistas MAATE colaboran en el lugar, en el transcurso del día se espera talonamiento de afectaciones.
- **Pichincha / Quito / El Quinche / Chamizal:** Se encuentra en curso un incendio forestal que se originó el 02/09/2024, el mismo que se encuentra totalmente **liquidado**.
  - 10 ha de hierba seca y matorralCuerpo de Bomberos Quito realizaron tareas de sofocación, enfriamiento e inundación del area afectada dejando el lugar en condiciones seguras.



## 11. Mapa de afectación por Incendios Forestales

Mapa de calor de hectáreas de cobertura vegetal quemada a nivel provincial:

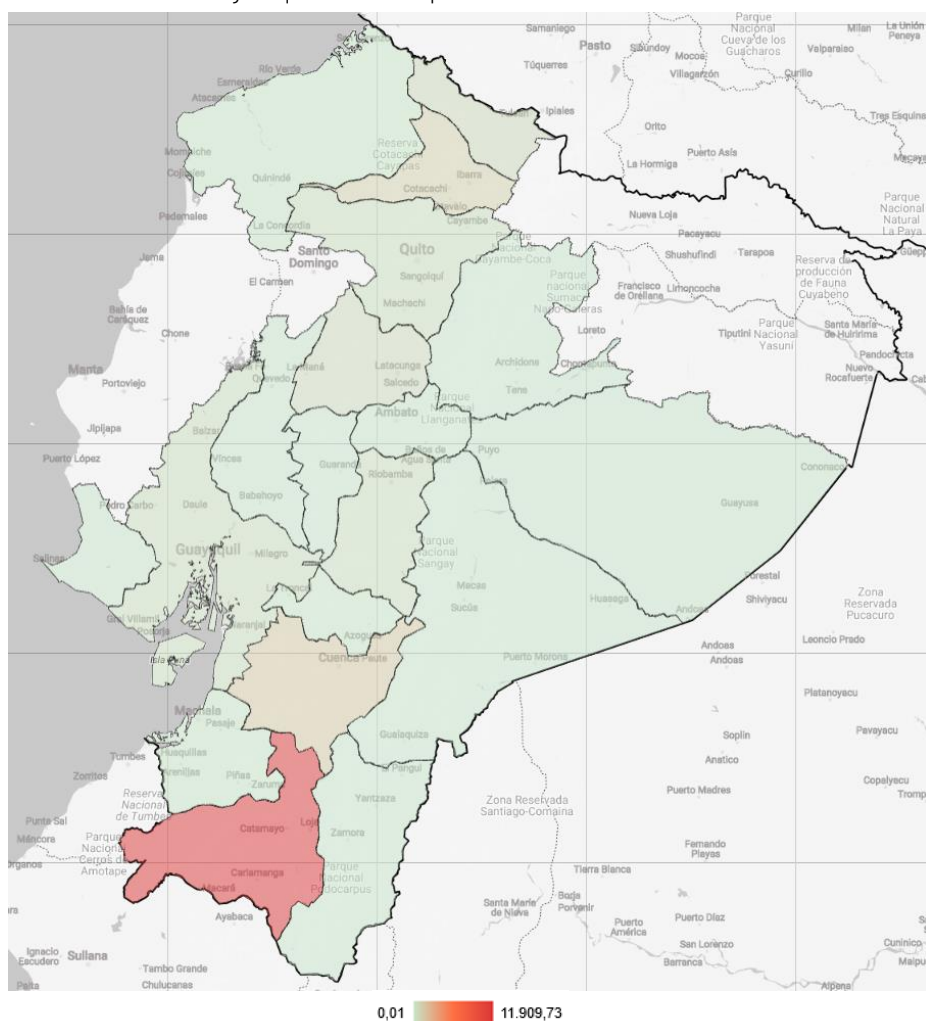

SitRep generado por la Dirección de Monitoreo de Eventos Adversos de la Secretaría Nacional de Gestión de Riesgos.

**SitRep elaborado por:**

Nombre: Mauricio Andrade. - Analista de Monitoreo de Eventos Adversos  
Correio electrónico: mauricio.andrade@gestionderiesgos.gob.ec  
Teléfono: 042583500 ext. 1603

**SitRep aprobado por:**

Nombre: Diego Ripalda. - Director (s) de Monitoreo de Eventos Adversos  
Correio electrónico: director\_monitoreo@gestionderiesgos.gob.ec  
Teléfono: 042583500 ext. 1631

Para ser agregado o removido de esta lista de SitRep, por favor envíe un correo electrónico a [sala.nacional@gestionderiesgos.gob.ec](mailto:sala.nacional@gestionderiesgos.gob.ec)  
Para más información, visite nuestro sitio Web: <https://www.gestionderiesgos.gob.ec/informes-de-situacion-actual-por-eventos-adversos-ecuador/>