

SitRep No. 16 – Incendios Forestales, del 23 de agosto de 2024 a la fecha

INFORME DE SITUACIÓN NACIONAL

Este Informe cubre el periodo de 23.08.2024 al 13.09.2024 - 17h00

El próximo SITREP será emitido en caso de generarse nueva actividad relevante.

1. Puntos importantes

- Desde el 23 de agosto de 2024 hasta la presente fecha, se han registrado **1.147 incendios forestales en 20 provincias, afectando a 115 cantones y 376 parroquias, ocasionando la pérdida de 20.633,80 hectáreas** de cobertura vegetal.
- Las provincias con mayores pérdidas en cobertura vegetal son: Loja (12.139,93 ha), Azuay (2.168,51 ha), Pichincha (1.764,03 ha), Imbabura (1.365,49 ha), Chimborazo (696,75 ha), Cotopaxi (679,09 ha) y Carchi (612,69 ha).
- Para la atención del incendio forestal en **Sigchos**, se activaron 6 Brigada de Refuerzo en Incendios Forestales (BRIF), mientras que, en **Quilanga**, se activaron 2 BRIF (ver tabla 2 en el punto 8 del Sitrep).
- Se mantienen activado el COE provincial de Loja; y **13 COE** cantonales: Alausi en la provincia de Chimborazo; Mejía, Rumiñahui y Quito en la provincia de Pichincha; Catamayo, Loja, Gonzanamá y Quilanga en la provincia de Loja; Urququí en Imbabura; Espejo en Carchi; Nabón y San Fernando en Azuay; y Sigchos en Cotopaxi.
- Mediante Resolución No. COE-001-2024 de fecha 12 de septiembre de 2024, el alcalde del GAD del cantón Sigchos declaró la **Situación de Emergencia** en todo el territorio del cantón Sigchos; de la misma manera con Resolución Nro. 001-COE-GADCQ-2024 de fecha 28/08/2024, el alcalde del GAD del cantón Quilanga declaró la **Situación de Emergencia** en todo el cantón Quilanga por afectaciones de incendios forestales.
- Ministerio de Defensa y el Comando Conjunto de Fuerzas Aéreas Ecuador activó el Sistema de Cooperación entre las Fuerzas Aéreas Americanas SICOFAA, con la Fuerza Aérea de Perú, para el incendio de Quilanga y Quinara en la provincia de Loja.

NIVEL DE AFECTACIÓN

3

Calificación realizada con base al Manual del COE 2017
El nivel de evento hace referencia a un evento súbito que requiere la atención de los entes competentes. En el caso de un macro evento progresivo como es la temporada de INF v su nivel de impacto, hace

2. Situación Hidrometeorológica actual

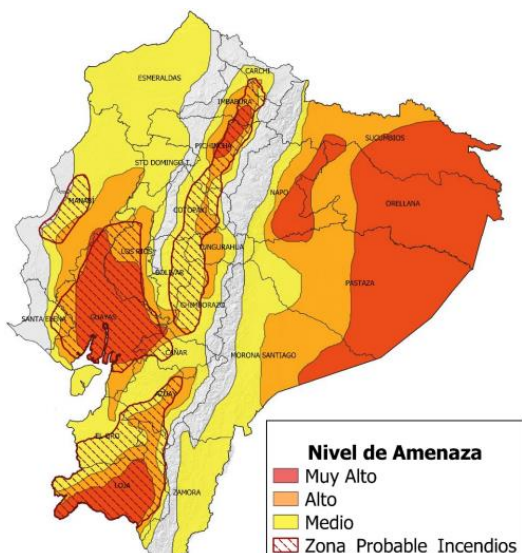

Fig. 1: Mapa de nivel de amenaza: Incremento de temperatura durante el día y zonas favorables a incendios forestales

Según el boletín meteorológico Nro. 49 con estatus de ADVERTENCIA, emitido por el INAMHI, con NIVEL DE AMENAZA METEOROLÓGICA: MEDIO, ALTO Y MUY ALTO, FENÓMENO ALTA TEMPERATURA DIURNA Y PROBABLES INCENDIOS FORESTALES, con vigencia: desde las 10h00 del 12 hasta las 17h00 del 15 de septiembre de 2024, Los próximos días continuarán presentándose Muy Altas Temperaturas y Radiación Ultravioleta en el día en la región Amazónica, Interandina, y zona centro - sur del Litoral. Esta situación persistente, combinada con el bajo contenido de humedad y ráfagas de viento moderadas y fuertes, incrementa el riesgo de ocurrencia de incendios forestales (zonas delimitadas con color rojo punteado en el mapa de amenaza).

Estimación de máxima temperatura diurna

REGIÓN	Temperatura máxima diurna (°C)		
	Nivel Medio	Nivel Alto	Nivel Muy Alto
Litoral	30° – 32°C		
Interandina	21° – 23°C	24° – 26 °C	> 27°C
Amazonía	29° – 31°C	32° – 34°C	

El incremento de la temperatura responde, entre otros factores, al bajo contenido de humedad en el ambiente, circulación de masas de aire "secas" e incidencia de sistemas de alta presión. Además, sumado con la vegetación seca y alta velocidad del viento aumenta el riesgo de incendios forestales.

3. Incendios Activos y Controlados.

Mediante monitoreo realizado con los puntos focales del Sistema Nacional Descentralizado de Gestión Integral de Riesgos y Desastres a nivel nacional, a la hora de corte de este informe, se reportan **14 incendios forestales activos y 04 incendios forestales controlados**.

14 incendios forestales activos

No.	Provincia	Cantón	Parroquia	Sector	Afectación (ha)	Fecha del evento	Observaciones
01	Loja	Loja	Santiago	Barrio Sayo (Bosque Protegido)	2	13/09/2024	Cuerpo de Bomberos de Loja realizan labores de liquidación y sofocación del flagelo Comuneros del sector apoyan en la liquidación.
02	Tungurahua	Ambato	Pasa	Caserío Agujan	--	13/09/2024	Cuerpo de Bomberos Ambato realiza labores de sofocación del flagelo.
03	Pichincha	Quito	San José de Minas	Chirisaqui	--	13/09/2024	Cuerpo de Bomberos Ambato realiza labores de sofocación del flagelo.
04	Chimborazo	Alausí	Achupallas	Ozogoche	--	13/09/2024	Cuerpo de Bomberos Alausí realiza labores de sofocación del flagelo.
05	Pichincha	Quito	Conocoto	Cooperativa Monserrat, calles 6 de Diciembre y 14 de marzo	--	13/09/2024	Cuerpo de Bomberos trabaja en la sofocación del flagelo.
06	Pichincha	Rumiñahui	Cotogchoa	Vía al Pasochoa	--	13/09/2024	Cuerpo de Bomberos de Rumiñahui realiza los trabajos de sofocación del flagelo.
07	Azuay	Pucará	Pucará	Enramada	--	12/09/2024	Cuerpo de Bomberos Pucará realiza labores de sofocación del flagelo.

Dirección: Edificio CIS ECU-911,

Av. Samborondón KM 0,5

Código postal: 092301 / Samborondón-Ecuador.

Teléfono: +593-4 2593-500

www.gestionderiesgos.gob.ec

No.	Provincia	Cantón	Parroquia	Sector	Afectación (ha)	Fecha del evento	Observaciones
08	Guayas	Guayaquil	Pascuales	Km 23 vía a Daule, atrás del Country Club - Chorrillo	--	12/09/2024	FFAA mediante helicóptero realiza descargas de agua como apoyo para la extinción del incendio. Obras Públicas (OOPP) del GAD Cantonal Guayaquil e encuentra con maquinaria pesada realizando trabajos de apertura de caminos. Cuerpo de Bomberos Guayaquil continúa con los trabajos de extinción del incendio.
09	Imbabura	Antonio Ante	San José de Chaltura	La Merced de Cobuendo	25	11/09/2024	Cuerpo de Bomberos Antonio Ante realizan las tareas de sofocación con apoyo de Cuerpo de Bomberos Ibarra, ACM del GAD C Antonio Ante y moradores del sector. EPAA movilizó 2 tanqueros para apoyo en las tareas de sofocación y liquidación. El evento fue liquidado el 11/09/2024 en la noche, sin embargo, desde el día 12/09/2024 el incendio se reactivó.
10	Loja	Catamayo	El Tambo	El Huayco	40	10/09/2024	El 12/09/2024 se reunió el COE Cantonal de Catamayo y resolvió lo siguiente: Se declara en sesión permanente hasta culminar el evento Prohibir la realización de quemas agrícolas en todo el cantón Catamayo. Trabajar sobre una ordenanza que regule y controle las quemas forestales. Cuerpo de Bomberos de Catamayo con apoyo de FFAA del Batallón de Infantería N°20 Cap. Diaz continúan con las labores de sofocación y liquidación del flagelo
11	Cotopaxi	Sigchos	Sigchos	Bosque Toachi-Pilatón Reserva Ecológica Los Ilinizas	--	09/09/2024	El incendio forestal se encuentra en un lugar inaccesible y no es posible realizar labores, se monitorea la evolución del incendio. SNGR coordina sobrevuelo con helicóptero.
12	Pichincha	Mejía	El Chaupi	Los Ilinizas	900	02/09/2024	MAATE mantiene monitoreo del lugar.
13	Imbabura	Urququí	La Merced de Buenos Aires	Cerro el Chispa	450	28/08/2024	Debido que el incendio se encuentra en una zona distante y de difícil acceso se mantiene monitoreo, se solicitó al Cuerpo de Bomberos de Ibarra la verificación mediante un vehículo aéreo no tripulado (dron).
14	Cotopaxi	Sigchos	Sigchos	Cerro El Pulpito, Caserío Las Rosas	430	26/08/2024	Cuerpo de Bomberos Sigchos con el apoyo de CB Latacunga, La Maná, Salcedo, Santo Domingo, FFAA, BRIF Los Ríos, realizan trabajos de combate directo y líneas de defensa. El sobrevuelo no se realizará por el momento debido a condiciones climáticas adversas.

04 incendios forestales controlados

No.	Provincia	Cantón	Parroquia	Sector	Afectación (ha)	Fecha del evento	Observaciones
01	Loja	Loja	Quinara	Chumberos	---	12/09/2024	Cuerpo de Bomberos de Loja se encuentran realizando un monitoreo por el sector, controlado en un 90%.
02	Azuay	Cuenca	Victoria del Portete	Irquis	6.4	11/09/2024	Cuerpo de Bomberos Cuenca y personal de Universidad de Cuenca continúan las labores de liquidación.
03	El Oro	Zaruma	Guizhaguíña	Varios Sectores (Santa Fe, Canelal)	30	10/09/2024	Cuerpo de Bomberos Santa Isabel mantiene monitoreo, controlado en un 90%, por su topografía se imposibilita el acceso para los bomberos por lo que se espera que el incendio se extinga de forma natural.
04	Carchi	Espejo	La libertad	Morán	253.84	31/08/2024	Cuerpo de Bomberos de Espejo en coordinación con guardaparques de la Reserva Ecológica El Ángel (REEA) y comuneros, realizaron la inspección y mitigación de los focos de calor por lo que se continúa con el monitoreo.

Fuente: Unidades de Monitoreo SNGR - Instituciones del SNGRID. 13/09/2024 - 17h00

4. Eventos Adversos y Afectaciones - Resumen.

Desde el 23 de agosto del 2024 a la presente fecha, se han registrado 1.147 incendios forestales con un total de 20.633,80 hectáreas afectadas, distribuidos de la siguiente manera:

No.	Provincia	Número de eventos	% Porcentaje de Eventos	Ha. de Cobertura Quemada	% Porcentaje de Ha. De Cobertura Quemada
1	LOJA	48	4%	12.139,93	59%
2	AZUAY	113	10%	2.168,51	11%
3	PICHINCHA	389	34%	1.764,03	9%
4	IMBABURA	141	12%	1.365,49	7%
5	CHIMBORAZO	59	5%	696,75	3%
6	COTOPAXI	36	3%	679,09	3%
7	CARCHI	31	3%	612,69	3%
8	GUAYAS	162	14%	531,86	3%
9	EL ORO	17	1%	212,00	1%
10	CANAR	50	4%	168,97	1%
11	MANABÍ	4	0%	90,00	0%
12	ESMERALDAS	17	1%	65,05	0%
13	TUNGURAHUA	34	3%	59,63	0%
14	BOLÍVAR	16	1%	35,51	0%
15	ZAMORA CHINCHIPE	3	0%	18,02	0%
16	NAPO	6	1%	9,53	0%
17	SANTA ELENA	2	0%	7,00	0%
18	MORONA SANTIAGO	13	1%	6,12	0%
19	LOS RÍOS	5	0%	3,61	0%
20	PASTAZA	1	0%	0,025	0%
Total general		1.147	100%	20.633,80	100%

Fuente: Unidades de Monitoreo SNGR - Instituciones del SNGRID. 13/09/2024 - 17h00

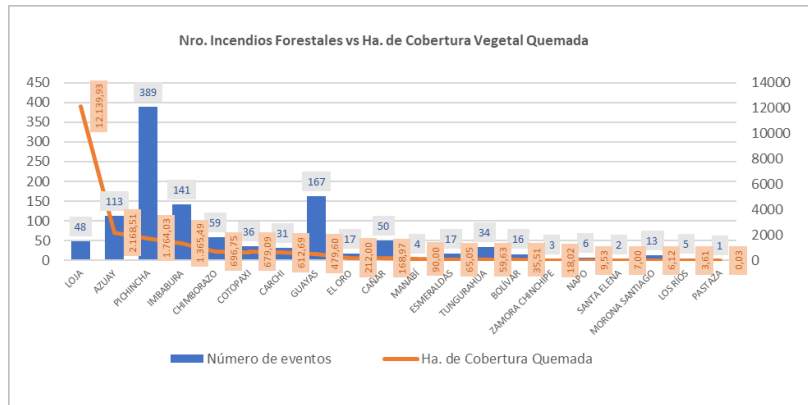

Fuente: Unidades de Monitoreo SNGR - Instituciones del SNGIRD. 13/09/2024 - 17h00

Por los eventos detallados en la tabla anterior, se han registrado las siguientes afectaciones:

Afectación a Personas:			
	Personas Heridas:	6	
	Familias afectadas:	126	Personas Afectadas: 357
	Familias damnificadas:	92	Personas Damnificadas: 227
Afectación a viviendas:			
	Viviendas destruidas:	4	Viviendas afectadas: 19
Afectación a servicios básicos esenciales e infraestructura:			
	Bienes públicos afectados:*	3	Bienes públicos destruidos: 2
	Bienes privados afectados:**	9	Bienes privados destruidos:*** 23
Afectaciones a medios de vida			
	Hectáreas de cultivos afectados:	159,51	Animales afectados**** 3.926
	Hectáreas de cultivos perdidos:*****	3.514,6	Animales Muertos***** 44.737
	Total de hectáreas quemadas:	20.633,80	Por información del DMQ se corrige la cifra de animales muertos en eventos de Quito.

*se trata de unidad de servicio Polaris de Cuerpo de Bomberos Cuenca, 1 transformador y 1 cable de aluminio.
 **5 lanchas artesanales, 2 estructuras utilizadas como bodegas, 1 estructura de madera utilizada como asador de alimentos, 1 estructura de madera abandonada utilizada como bodega.
 ***se trata de 1 manguera de riego de 100 metros destruida, 200 metros de manguera de riego, 1 estructura de tipo covacha, 3 chozas de madera para acampar y 8 chozas de fincas no habitadas, 6 estructura de invernadero, 2 lanchas artesanales, 1 covacha, 1.500 metros de tubería destruida del sistema de riego y 2.500 metros de tubería destruida del sistema de agua potable, 1 taller de juegos pirotécnicos
 ****488 cabezas de ganado sin alimentación
 *****32020 aves de corral, 100 abejas muertas, 12.138 animales entre bovinos, aves de corral, equino, porcinos y caprinos MAG indica la afectación por pérdida de pastizales (alimento del ganado) afectaciones en vías respiratorias por inhalación de humo (INF Quinara y Quilanga)
 *****128,5 hectáreas de sembríos de café, 6,5 hectáreas de huertos de legumbres y 200 hectáreas de semilleros de café (superficie incluida en la cobertura vegetal quemada).

Fuente: Unidades de Monitoreo SNGR - Instituciones del SNGIRD. 13/09/2024 - 17h00

Nota aclaratoria: Toda la información de cifras mostradas en el presente Informe, está sujeta a variación en virtud del levantamiento continuo de información.

5. Detalle de afectaciones por provincias.

A continuación, la siguiente tabla desglosa las afectaciones por provincias siendo Loja la provincia con mayores hectáreas afectadas con 12.139,93; Pichincha es la provincia con mayor recurrencia de eventos con 389.

No.	Provincia	Número de Evento	Ha de Cobertura Quemada	Personas Heridas	Personas Afectadas	Familias Afectadas	Personas Damnificadas	Familias Damnificadas	Viviendas Afectadas	Viviendas Destruidas	Bienes Públicos Afectados	Bienes Públicos Destruidos	Bienes Privados Afectados	Bienes Privados Destruidos	Ha. Cultivo Afectados	Ha. Cultivo Perdidos	Animales Afectados	Animales Muertos
1	LOJA	48	12.139,93	3	223	93	227	92	17	4	0	0	0	8	159,5	3471,2	3533	12637
2	AZUAY	113	2.168,51	3	40	10	0	0	0	0	1	0	1	1	0	0	0	0
3	PICHINCHA	389	1.764,03	0	74	21	0	0	0	0	0	0	3	0	0	393	32000	
4	IMBABURA	141	1.365,49	0	0	0	0	0	0	0	2	1	0	10	0	0	0	100
5	CHIMBORAZO	59	696,75	0	0	0	0	0	0	0	0	0	0	0	0	0	0	0
6	COTOPAXI	36	679,09	0	0	0	0	0	0	0	0	0	0	0	0	0	0	0
7	CARCHI	31	612,69	0	5	0	0	0	1	0	0	1	0	2	0,01	0	0	0
8	GUAYAS	162	531,86	0	0	0	0	0	0	0	0	0	0	0	0	40,4	0	0
9	EL ORO	17	212,00	0	0	0	0	0	0	0	0	0	0	0	0	0	0	0
10	CAÑAR	50	168,97	0	0	0	0	0	0	0	0	0	0	0	0	0	0	0
11	MANABÍ	4	90,00	0	0	0	0	0	0	0	0	0	0	0	0	0	0	0

No.	Provincia	Número de Evento	Ha de Cobertura Quemada	Personas Heridas	Personas Afectadas	Familias Afectadas	Personas Damnificadas	Familias Damnificadas	Viviendas Afectadas	Viviendas Destruídas	Bienes Públicos Afectados	Bienes Públicos Destruídos	Bienes Privados Afectados	Bienes Privados Destruídos	Ha. Cultivo Afectados	Ha. Cultivo Perdidos	Animales Afectados	Animales Muertos
12	ESMERALDAS	17	65,05	0	11	1	0	0	1	0	0	0	5	2	0	0	0	0
13	TUNGURAHUA	34	59,63	0	0	0	0	0	0	0	0	0	0	0	0	0	0	0
14	BOLÍVAR	16	35,51	0	4	1	0	0	0	0	0	0	0	0	3	0	0	0
15	ZAMORA CHINCHIPE	3	18,02	0	0	0	0	0	0	0	0	0	0	0	0	0	0	0
16	NAPO	6	9,53	0	0	0	0	0	0	0	0	0	0	0	0	0	0	0
17	SANTA ELENA	2	7,00	0	0	0	0	0	0	0	0	0	0	0	0	0	0	0
18	MORONA SANTIAGO	13	6,12	0	0	0	0	0	0	0	0	0	0	0	0	0	0	0
19	LOS RÍOS	5	3,61	0	0	0	0	0	0	0	0	0	0	0	0	0	0	0
20	PASTAZA	1	0,025	0	0	0	0	0	0	0	0	0	0	0	0	0	0	0
Total general		1147	20.633,80	6	357	126	227	92	19	4	3	2	9	23	159,51	3514,6	3926	44737

Fuente: Unidades de Monitoreo SNGR - Instituciones del SNDGIRD. 13/09/2024 - 17h00

6. Incendios forestales distribuidos por niveles de afectación

Estableciendo la tabla por niveles de Incendios forestales se establece de la siguiente manera: **Nivel 1** con 828 INF con una superficie de 416,99 ha. afectadas, **Nivel 2** con 271 INF con una superficie de 2.140,42 ha. afectadas y el **Nivel 3** con 48 INF con una superficie de 18.076,39 ha. afectadas.

No.	Provincia	Nivel 1		Nivel 2		Nivel 3	
		INF	Ha. Afec.	INF	Ha. Afec.	INF	Ha. Afec.
1	LOJA	15	17,80	22	247,50	11	11.875
2	AZUAY	66	56,21	39	308,30	8	1.804
3	PICHINCHA	365	85,61	19	120,50	5	1.558
4	IMBABURA	91	63,02	43	382,47	7	920
5	CHIMBORAZO	40	29,75	16	117,00	3	550
6	COTOPAXI	19	13,09	14	101,00	3	565
7	CARCHI	9	2,85	16	123,00	6	487
8	GUAYAS	105	58,71	56	433,15	1	40
9	EL DRO	10	16,00	5	51,00	2	145
10	CAÑAR	37	31,97	12	44,00	1	93
11	MANABÍ	0	-	3	50,00	1	40
12	ESMERALDAS	11	9,05	6	56,00	0	0
13	TUNGURAHUA	24	10,63	10	49,00	0	0
14	BOLÍVAR	11	9,51	5	26,00	0	0
15	ZAMORA CHINCHIPE	1	0,02	2	18	0	0
16	NAPO	4	2,03	2	7,5	0	0
17	SANTA ELENA	1	1,00	1	6,00	0	0
18	MORONA SANTIAGO	13	6,12	0	-	0	0
19	LOS RÍOS	5	3,61	0	0	0	0
20	PASTAZA	1	0,025	0	0	0	0
Total general		828	416,99	271	2.140,42	48	18.076,39

Fuente: Unidades de Monitoreo SNGR - Instituciones del SNDGIRD. 13/09/2024 - 17h00

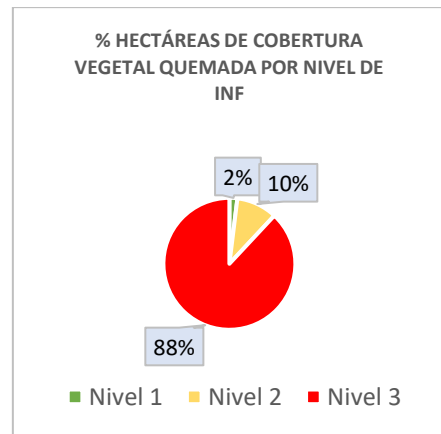

Nivel 1: Afectación hasta 2 hectáreas
Nivel 2: Afectación mayor a 2 y menor o igual a 30 hectáreas
Nivel 3: Afectación mayor a 30 hectáreas

7. Asistencia Humanitaria

Por eventos producidos por incendios forestales desde el 23 de agosto de 2024 a la fecha, por parte de la SNGR se ha entregado un total de **434** bienes de asistencia humanitaria:

Provincia	KCA	KPRH (para 3 días)	Kit de Aseo Personal	Cobijas / Frazadas	Colchones	Kit de Dormir	Kit de Vajilla	Kit de Limpieza (albergue)	Mosquiteras, Redes de Cama	Otros*	Total general
LOJA	87	117	52	20	26	25	18	48	10	31	434

*19 kit para adulto mayor y 11 kit de bebés

Fuente: Unidades de Monitoreo SNGR - Instituciones del SNDGIRD. 13/09/2024 - 17h00

8. Recursos aéreos movilizados y Brigada de Refuerzo en Incendios Forestales (BRIF) Activados

- Durante el periodo del 23 de agosto de 2024 hasta la presente se han realizado 53 intervenciones aéreas entre sobrevuelos de reconocimiento y extensión de flagelos, distribuidos de la siguiente manera:

Mes	Misión	Institución	Provincia	Nro. De Intervenciones	Descargas	Total Litros Descargados
Agosto	Extinción de Incendio	COMANDO CONJUNTO DE LAS FUERZAS ARMADAS	LOJA	4	83	41500
		CUERPO DE BOMBEROS	Loja	4	56	25200
		FUERZA AÉREA ECUATORIANA	GUAYAS	1	8	12800
		FUERZA AÉREA DEL PERÚ	LOJA	1	6	113562
	Reconocimiento Lugar INF	FUERZA AÉREA DEL PERÚ	LOJA	1	4	12000
Septiembre	Sobrevuelo de Reconocimiento	CUERPO DE BOMBEROS	Loja	1	0	0
		COMANDO CONJUNTO DE LAS FUERZAS ARMADAS	AZUAY	6	208	145600
			GUAYAS	3	15	26600

Mes	Misión	Institución	Provincia	Nro. De Intervenciones	Descargas	Total Litros Descargados
Septiembre	Extinción de Incendio		LOJA	1	22	22000
			PICHINCHA	9	206	202150
		CUERPO DE BOMBEROS	PICHINCHA	10	122	46886
		POLICIA NACIONAL	PICHINCHA	1	6	24
		FUERZA AÉREA ECUATORIANA	GUAYAS	1	2	4000
			LOJA	3	18	38000
	FUERZA AÉREA DEL PERÚ	LOJA	5	77	233000	
	Reconocimiento Lugar INF	COMANDO CONJUNTO DE LAS FUERZAS ARMADAS	PICHINCHA	1	0	0
Sobrevuelo de Reconocimiento	COMANDO CONJUNTO DE LAS FUERZAS ARMADAS	IMBABURA	1	0	0	
Total general				53	833	923322

Fuente: Unidades de Monitoreo SNGR - Instituciones del SNGIRD. 13/09/2024 - 17h00

- Durante el periodo del 23 de agosto de 2024 hasta la presente se han **activado 8 BRIF** distribuido de la siguiente manera:

Brigada de Refuerzo en Incendios Forestales (BRIF)				
Evento /Incendio forestal	Total BRIF Activadas por Evento	BRIGADA FORESTAL	Fecha de Activación	Fecha de Cierre
Cotopaxi/ Sigchos / Sigchos / Cerro El Pulpito, Caserío Las Rosas.	6	BRIF: Ambato, Latacunga, Guaranda y Riobamba	29/08/2024	02/09/2024
		BRIF: Quito	01/09/2024	05/05/2024
		BRIF: Los Ríos	12/09/2024	Activo
Loja/Quilanga/Parroquia San Antonio de las Aradas	2	BRIF: Cañar	29/08/2024	02/09/2024
		BRIF: El Oro		04/09/2024

Fuente: Unidades de Monitoreo SNGR - Instituciones del SNGIRD. 13/09/2024 - 17h00

9. Alojamientos Temporales

Durante el periodo del 23 de agosto de 2024 hasta la presente fecha, se registran los siguientes alojamientos temporales

Nro.	Provincia	Cantón	Parroquia	Fecha de apertura del alojamiento	Número de Familia	Número de Personas	Tipo de Alojamiento Temporal	Estado	Detalle
1	Loja	Quilanga	San Antonio de las Aradas	30/08/2024	2	3	Refugio	Cerrado	2 familias compuesta por 3 personas (adultos mayores) se movilizaron a refugio por seguridad debido al humo se mantuvieron todo el día y una vez que fue seguro retornaron a sus viviendas.
2	Loja	Quilanga	San Antonio de las Aradas	30/08/2024	4	13	Familia de acogida	Cerrado	4 familias compuesta por 13 personas que se consumió en su totalidad su vivienda se encuentran en familias de acogida
3	Loja	Quilanga	San Antonio de las Aradas	30/08/2024	25	100	Familia de acogida	Cerrado	Familias que habitan en las cercanías donde se suscita el incendio Forestal evacuaron por sus propios medios y por seguridad a familia acogiente y retornaron a sus viviendas el 31/08/2024 una vez que ya es seguro el sector

Fuente: Unidades de Monitoreo SNGR - Instituciones del SNGIRD. 13/09/2024 - 17h00

10. Declaratorias de Emergencias y COE activados

- Durante el periodo del 23 de agosto de 2024 hasta la presente, por incendios forestales se ha declarado en emergencia:

Nro.	Fecha de la Declaratoria	Provincia	Cantón	Fecha de Cierre	Estado	Observación
1	28/08/2024	Loja	Quilanga	-	Vigente	Declarar el estado de EMERGENCIA el cantón Quilanga durante la emergencia.
2	12/09/2024	Cotopaxi	Sigchos	11/10/2024	Vigente	Declarar el estado de EMERGENCIA todo el territorio del cantón Sigchos durante 30 días.

- Durante el periodo del 23 de agosto de 2024 hasta la presente, por incendios forestales se han activado los siguientes COE:

COE Provincial			
Nro.	Provincia	Fecha de Activación	Estado
1	Loja	28/08/2024	Activo

COE Cantonal				
Nro.	Provincia	Cantón	Fecha de Activación	Estado
1	Loja	Catamayo	12/09/2024	Activo
2	Pichincha	Mejía	09/09/2024	Activo
3	Pichincha	Rumiñahui	06/09/2024	Activo
4	Chimborazo	Alausi	05/09/2024	Activo
5	Pichincha	Quito	04/09/2024	Activo
6	Loja	Loja	02/09/2024	Activo
7	Imbabura	Urcuquí	02/09/2024	Activo
8	Carchi	Espejo	02/09/2024	Activo
9	Loja	Gonzanamá	31/08/2024	Activo
10	Azuay	Nabón	31/08/2024	Activo
11	Azuay	San Fernando	29/08/2024	Activo
12	Cotopaxi	Sigchos	26/08/2024	Activo
13	Loja	Quilanga	25/08/2024	Activo

11. Casos representativos y acciones de respuesta

Entre los casos más relevantes ocurridos durante los últimos 15 días podemos mencionar los siguientes:

Zona 1

- **Carchi/ Espejo/ La libertad/ Morán en la zona de amortiguamiento de la Reserva Ecológica El Ángel.** El 04/09/2024 se registró un incendio forestal en la zona de amortiguamiento de la Reserva Ecológica El Ángel (REEA), debido a las condiciones del terreno, la alta radiación, presencia de fuertes vientos y la topografía del sector se ha tornado un incendio de magnitud. El incendio se encuentra **controlado**, sin embargo, existen focos de calor en la zona que al momento no presenta riesgos de propagación por lo que continúa el monitoreo del mismo por parte de los comuneros

- **253,84 hectáreas consumidas de vegetación de páramo (dato preliminar).**

Comuneros del sector realizan trabajos de sofocación y posterior monitoreo de los focos de calor existentes los cuales no presentan riesgo de propagación y se encuentran dentro del terreno afectado.

- **Imbabura / Urcuquí / La Merced de Buenos Aires / Cerro El Chispo.** El 28/08/2024 Por causas desconocidas se suscitó un incendio forestal, en una zona de difícil acceso debido a las condiciones del terreno agreste y la topografía del sector; se ha tornado un incendio de magnitud, el tipo de incendio es subterráneo, afectando a 2 cantones de la provincia de Imbabura; cantón Urcuquí, parroquia de Buenos Aires y cantón Ibarra parroquia La Carolina. El incendio forestal se encuentra **activo**.

- **450 ha de vegetación de matorrales (dato preliminar)**

Debido que el incendio se encuentra en una zona distante y de difícil acceso se mantiene monitoreo y se solicitó al CB Ibarra la verificación mediante un vehículo aéreo no tripulado (dron).

Zona 3

- **Chimborazo / Alausí / Sibambe / Caluvín.** El 01/09/2024 se reportó un incendio en una ladera de difícil acceso, provocado por focos residuales del incendio ocurrido el 22 de agosto de 2024, el flagelo se encuentra **liquidado**.

- **200 ha aproximadamente de pajonales, bosque de pino y vegetación seca.**

Cuerpo de Bomberos Alausí, informa que se culminaron los trabajos de sofocación y liquidación del flagelo.

SNGR CZ3 monitorea el evento.

- **Cotopaxi/ Sigchos / Sigchos / Cerro El Pulpito, Caserío Las Rosas.** El 26/08/2024 se suscitó un incendio forestal en el sector; el incendio fue controlado el 04/09/2024 y de fecha 07/09/2024 pasó a estado **activo**.

- **430 ha de arbustos, pino y vegetación nativa.**

COE Cantonal de Sigchos en reunión realizada el 12 de septiembre del 2024, mediante RESOLUCIÓN No. COE-001-2024 emite las siguientes resoluciones:

1. Acoger la recomendación de los integrantes del COE cantonal y del Cuerpo de Bomberos Sigchos que por unanimidad recomiendan la declaratoria de emergencia por 30 días en todo el territorio de cantón Sigchos.
2. Se declara en sesión permanente el Comité de Operaciones de Emergencia cantonal de Sigchos.
3. Coordinar con los distintos niveles de Gobierno, especialmente con la Gobernación de Cotopaxi y el Gobierno Autónomo Descentralizado Provincial de Cotopaxi, para la intervención inmediata en los incendios que afectan al cantón Sigchos.
4. Coordinar con las entidades de Seguridad Ciudadana y Orden Público, las acciones de prevención para asegurar el resguardo de los ciudadanos de los sectores aledaños al incendio.
5. Emitir comunicados oficiales que den conocimiento a la colectividad de la situación actual del cantón Sigchos.
6. Activar los puestos de Salud Pública que están dentro del territorio del cantón Sigchos, extendiendo sus horarios de atención, especialmente el centro de salud de la cabecera cantonal.
7. A través del GADM-SIGCHOS en coordinación con la SNGR gestionar más Brigadas BRIF.
8. Suspender las actividades en la Unidad del Milenio Sigchos debido a la gran presencia de humo.
9. Activar la MT2 en el Hospital Básico Sigchos.
10. Activar la GT2 mesa de seguridad.
11. Solicitar al MAG se gestione alimentos para ganado vacuno.
12. A través de los equipos activados, brindar atención al pedido del teniente Político de la Parroquia Isinliví.
13. Todas las instituciones que conforman este Comité, procederán con las acciones que fueren del caso para mitigar, prevenir, coordinar y ejecutar la respuesta necesaria.
14. Recomendar al GADM Sigchos facilite y vele por la optimización de los recursos financieros.

Zona 6

- **Cañar/Cañar/Juncal/Yaculoma.** El 04/09/2024 por causas desconocidas se suscitó un incendio forestal mismo que se encuentra **liquidado**.
- **93 ha de cobertura vegetal quemada.**

Cuerpo de Bomberos Cañar realizó la inspección de la zona. Cuerpo de Bomberos Cañar, Cuerpo de Bomberos El Tambo, personal del GAD Cantonal Cañar y comuneros realizaron labores de combate del incendio forestal.

- **Azuay / Nabón / Nabón / Silvan.** El 03/09/2024, Se suscitó un incendio forestal, el cual se encuentra **liquidado**.

- **50 ha de cobertura vegetal quemada**

Cuerpo de Bomberos Nabón realizaron la inspección de la zona e informan que el incendio forestal se encuentra liquidado; adicional mencionan que al momento se registran lluvias en el sector y que se mantendrá monitoreo de la zona para evitar reactivaciones.

Con fecha 05/09/2024 PMU informó que no se requiere recursos especiales ni Brigadas de Refuerzo de Incendios Forestales para atender la emergencia.

Cuerpo de Bomberos Nabón en conjunto con comuneros del sector realizaron labores de sofocación.

Maquinaria del GAD Provincial realizó labores de mitigación para combatir el incendio forestal.

Con fecha 04/09/2024 Aeronave AEROSPATIALE LAMA AEE319 con el dispositivo Bambi Bucket realizó 39 descargas con un total de 27300 litros en un tiempo de 3 horas de vuelo.

Secretaría Nacional de Gestión de Riesgos CZ6 coordinó acciones de respuesta con la con la tripulación de la Aeronave AEROSPATIALE LAMA AEE319 y con el Cuerpo de Bomberos Nabón.

Zona 7

- **Loja/Catamayo/El Tambo/El Huayco.** El 10/09/2024 por razones desconocidas se suscitó un incendio forestal en el sector mismo que se encuentra **activo**.
 - **40 hectáreas aproximadamente de vegetación nativa y pastizal**El 13/09/2024 se instaló el PMU en la parroquia El Tambo con la finalidad de realizar la planificación en atención al evento y realiza constante monitoreo en coordinación con SNGR, UGR-GADC, Tenencia Política, GADP el Tambo, MSP, FF-AA BI-20 Calvas
El 12/09/2024 se reunió el COE Cantonal de Catamayo donde resolvió:
Cuerpo de Bomberos de Catamayo con apoyo de FFAA del Batallón de Infantería N°20 Cap. Díaz continúan con las labores de sofocación y liquidación del flagelo
SNGR coordina la atención del evento y realiza constante monitoreo.
- **El Oro/Zaruma/Abañin/Varios sectores (Ganacay y Malacir).** El 06/09/2024 por razones desconocidas se suscitó un incendio forestal mismo que se encuentra **liquidado**.
 - **100 hectáreas de pastizal seco consumidas. (dato aproximado)**Cuerpo de bomberos Zaruma con apoyo de la comunidad de Abañin liquidaron el incendio. SNGR, mediante comunicación con autoridades locales, mantiene monitoreo al evento.
- **Loja/Saraguro/San Sebastián de Yuluc/San Sebastián de Yuluc.** Producto del incendio forestal suscitado en la provincia de El Oro, Cantón Zaruma, parroquia Abañin, el 06/09/2024 el INF se pasó a la jurisdicción Loja, el incendio registrado en esta jurisdicción se encuentra **liquidado** en su totalidad.
 - **100 hectáreas de vegetación nativa, bosque de eucalipto y pastizal**Cuerpo de Bomberos de Saraguro verificó la novedad y realizó labores de liquidación del flagelo.
SNGR coordinó la atención del evento y realizó constante monitoreo

Zona 8

- **Guayas/ Guayaquil / Pascuales / Km 23 vía a Daule, atrás del Country Club - Chorrillo.** El 12/09/2024 por causas desconocidas se encuentra en curso un incendio forestal en el sector mismo que se encuentra **activo**.
FFAA mediante helicóptero realiza descargas de agua como apoyo para la extinción del incendio.
Obras Públicas (OOPP) del GAD Cantonal Guayaquil se encuentra con maquinaria pesada realizando trabajos de apertura de caminos.
Cuerpo de Bomberos Guayaquil continúa con los trabajos de extinción del incendio.

Zona 9

- **Pichincha / Quito / Centro Histórico / 5 de junio a las faldas del panecillo.** El 10/09/2024 por causas a determinar se encuentra en curso un incendio forestal en el lugar mismo que se encuentra **controlado**.
Cuerpo de Bomberos de Quito culminó con los trabajos de liquidación y sofocación del flagelo. En los próximos días se tendrá el talonamiento de la afectación.
- **Pichincha / Quito / Pifo/ Itulcachi:** Se encuentra en curso un incendio forestal que se originó el 04/09/2024 mismo que se encuentra **liquidado**.
 - **3 bien privado afectado (2 Bodegas, 1 Vehículo)**
 - **52 animales de granja muertos (32 aves de corral de un criadero y 20 cabezas de ganado)**Cuerpo de Bomberos de Quito realiza liquidación y control de focos de calor en el lugar y mantienen monitoreo del sector.
- **Pichincha / Quito Nayón / Vía a San Miguel.** El 04/09/2024 se suscitó un incendio forestal en el lugar. El incendio forestal se encuentra **liquidado**.
Afectaciones bajo evaluación. Afectación preliminar
 - **412.21 ha de hierba seca y matorral**
 - **164.71 ha de hierba seca y matorral**
 - **21 familias afectadas (74 personas)**
 - **174 personas evacuadas**
 - **31.968 aves de corral muertos**
 - **393 animales de afectados (animales de corral)**Cuerpo de Bomberos de Quito realizó las labores de liquidación y sofocación del flagelo. A la espera del talonamiento de la afectación.
- **Pichincha / Mejía / El Chaupi / Los Ilinizas:** El 02/09/2024 se suscitó un incendio forestal, el cual se encuentra **activo**, en el lugar en un lugar de difícil acceso.
 - **900 hectáreas de pajonal seco de paramo (Dato tabulación).**Cuerpo de Bomberos Mejía ejecutan trabajos de liquidación del flagelo. MAATE se mantiene en constante monitoreo del lugar.

15. Mapa de afectación por Incendios Forestales

Mapa de calor de hectáreas de cobertura vegetal quemada a nivel provincia:

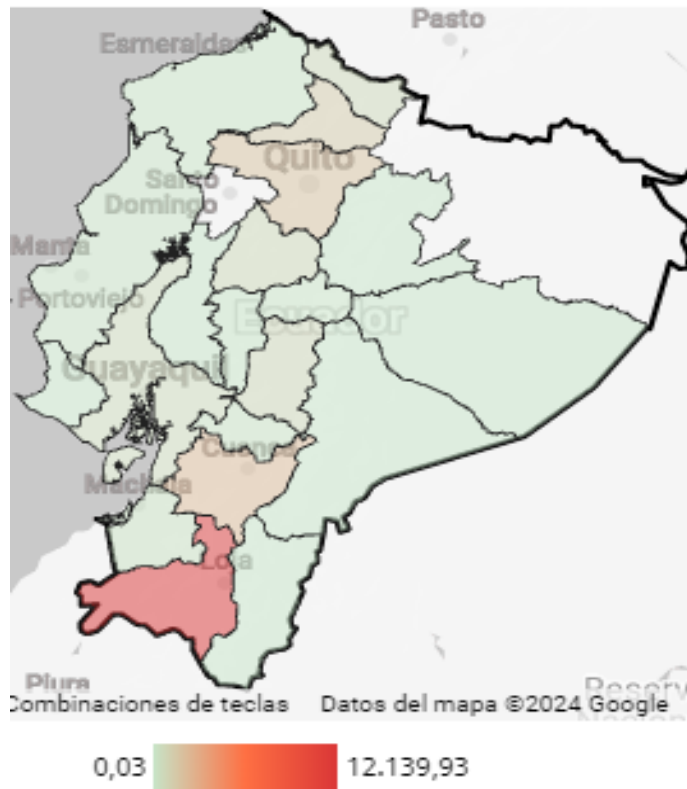

SitRep generado por la Dirección de Monitoreo de Eventos Adversos de la Secretaría Nacional de Gestión de Riesgos.

SitRep elaborado por:

Nombre: Mauricio Andrade. - Analista de Monitoreo de Eventos Adversos
Correo electrónico: mauricio.andrade@gestionderiesgos.gob.ec
Teléfono: 042593500 ext. 1603

SitRep aprobado por:

Nombre: Mariana Quispillo. - Directora de Monitoreo de Eventos Adversos
Correo electrónico: director.monitoreo@gestionderiesgos.gob.ec
Teléfono: 042593500 ext. 1631

Para ser agregado o removido de esta lista de SitRep, por favor envíe un correo electrónico a sala.nacional@gestionderiesgos.gob.ec
Para más información, visite nuestro sitio Web: <https://www.gestionderiesgos.gob.ec/informes-de-situacion-actual-por-eventos-adversos-ecuador/>