

SitRep No. 43 – Incendios Forestales, del 01 de enero de 2024 a la fecha

INFORME DE SITUACIÓN NACIONAL

Este Informe cubre el período de 01.01.2024 al 16.09.2024 - 17h00

El próximo SITREP será emitido el día lunes 16 de septiembre 2024, o en caso de generarse nueva actividad relevante.

1. Puntos importantes

- Desde el 01 de enero de 2024 hasta la presente fecha, se han registrado **2.993 incendios forestales en 22 provincias, afectando a 145 cantones y 551 parroquias, ocasionando la pérdida de 34.852,65 hectáreas** de cobertura vegetal.
- Las provincias con mayores pérdidas en cobertura vegetal son: Loja, Azuay, Pichincha, Carchi, Imbabura, Cotopaxi, Chimborazo y Guayas con más de 1000 hectáreas; seguidas de El Oro, Cañar, Tungurahua, Esmeraldas, Santa Elena y Manabí, con más de 100 hectáreas.
- Durante la presente etapa de incendios forestales, el mes de agosto ha sido el mes de mayor afectación con una cobertura vegetal quemada del 57,45% y recurrencia de 39,96%, seguido del mes de septiembre con la cobertura vegetal quemada del 20,74% con una recurrencia del 27,13% y del mes de julio que se posiciona en tercer lugar con una cobertura vegetal quemada del 11,27% con una recurrencia del 16,54%.
- El **13/09/2024**, el Presidente de la República, emitió el Decreto Nro. 391 para coordinar acciones frente a los incendios forestales.
- Mediante Resolución No. COE-001-2024 de fecha 12 de septiembre de 2024, el alcalde del GAD del cantón Sigchos declaró la **Situación de Emergencia** en todo el territorio del cantón Sigchos; de la misma manera con Resolución Nro. 001-COE-GADCQ-2024 de fecha 28/08/2024, el alcalde del GAD del cantón Quilanga declaró la **Situación de Emergencia** en todo el cantón Quilanga por afectaciones de incendios forestales.
- Por incendios forestales se han activado los siguientes COE: **2 COE** provinciales; Cotopaxi y Loja; y **13 COE** cantonales: Alausi en la provincia de Chimborazo; Mejía, Rumiñahui y Quito en la provincia de Pichincha; Catamayo, Loja, Gonzanamá y Quilanga en la provincia de Loja; Urcuquí en Imbabura; Espejo en Carchi; Nabón y San Fernando en Azuay; y Sigchos en Cotopaxi.
- Durante el año 2024 se han activado **17 brigadas BRIF** para la colaboración en la extinción y flagelo de incendios forestales en Azuay, Carchi, Cotopaxi, El Oro, Loja y Pichincha.
- Ministerio de Defensa y el Comando Conjunto de Fuerzas Aéreas Ecuador activaron el Sistema de Cooperación entre las Fuerzas Aéreas Americanas SICOFAA, con la Fuerza Aérea de Perú.

NIVEL DE AFECTACIÓN

3

Calificación realizada con base al Manual del COE 2017
El nivel de evento hace referencia a un evento súbito que requiere la atención de los entes competentes. En el caso de un macro evento progresivo como es la temporada de INF v su nivel de impacto, hace

2. Situación Hidrometeorológica actual

De acuerdo al Boletín de Pronóstico Nro. 260 de "Predicción de focos de calor", emitido por el INAMHI, para el 16 de septiembre de 2024. La Dirección de Pronósticos y Alertas Hidrometeorológicas del INAMHI, basándose en la información que se obtiene del modelo Numérico WRF, emite el siguiente pronóstico:

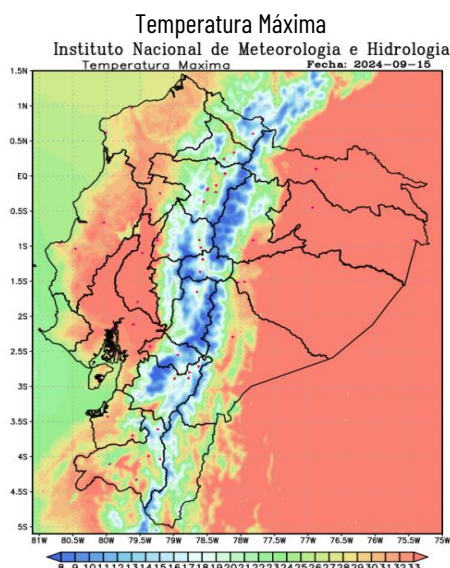
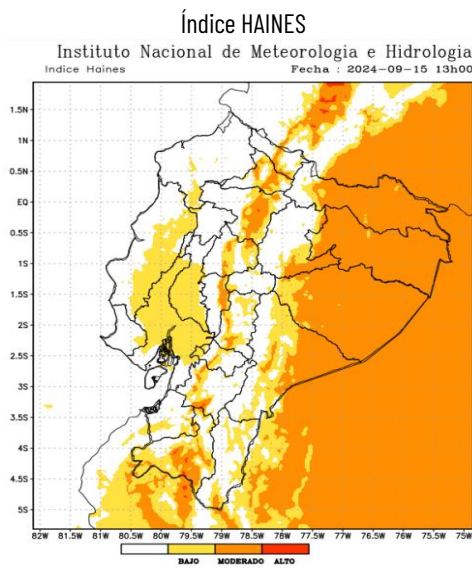

En caso de la activación de un incendio forestal, la probabilidad de propagación es moderada y puntual alto en la Sierra.

Región Litoral: Bajo.

Región Interandina: Moderado y puntual alto

Región Oriental: Bajo.

Región Litoral: Entre 25°C y 33°C
Región Interandina: Entre 17°C y 28°C
Región Oriental: Entre 27°C y 34°C

3. Incendios Activos y Controlados.

Mediante monitoreo realizado con los puntos focales del Sistema Nacional Descentralizado de Gestión Integral de Riesgos y Desastres a nivel nacional, a la hora de corte de este informe, se reportan **07 incendios forestales activos** y **03 incendios controlados**.

07 incendios forestales activos							
No.	Provincia	Cantón	Parroquia	Sector	Afectación (ha)	Fecha del evento	Observaciones
01	Pichincha	Mejía	Machachi	Panzaleo	---	16/09/2024	Cuerpo de Bomberos trabaja en la sofocación del flagelo.
02	Cotopaxi	Sigchos	Sigchos	Por el Hospital de Sigchos.	---	16/09/2024	Cuerpo de Bomberos Sigchos realiza las labores de liquidación del flagelo.
03	Chimborazo	Guamote	Cebadas	Vía a Macas por el río Yasipán.	---	15/09/2024	Cuerpo de Bomberos de Quito realiza los trabajos de sofocación del flagelo en el sitio con las unidades que estaban monitoreando.
04	Cotopaxi	Sigchos	Sigchos	Bosque Toachi-Pilatón Reserva Ecológica Los Ilinizas	--	09/09/2024	El incendio forestal se encuentra en un lugar inaccesible y no es posible realizar labores, se monitorea la evolución del incendio. SNGR coordina sobrevuelo con helicóptero.
05	Pichincha	Mejía	El Chaupi	Los Ilinizas	900	02/09/2024	Ministerio del Ambiente (Bosque Protector Toachi- Pilatón) se mantiene en monitoreo desde garitas y recorridos frecuentes.
06	Imbabura	Urcuqui	La Merced de Buenos Aires	Cerro el Chispo	450	28/08/2024	Debido que el incendio se encuentra en una zona distante y de difícil acceso se mantiene monitoreo, se solicitó al Cuerpo de Bomberos de Ibarra la verificación mediante (dron).
07	Cotopaxi	Sigchos	Sigchos	Cerro El Pulpito, Caserío Las Rosas	1000	26/08/2024	El PMU informa que procedió a realizar labores de control y liquidación con ataque indirecto creando una línea de defensa con la técnica de avance progresivo, asignación individual y alterno con personal Cuerpo de Bomberos Sigchos, Latacunga, Salcedo, Santo Domingo, Los Ríos, La. Maná, personal Militar de la Brigada Patria, Policía Nacional y moradores del sector.

03 incendios forestales controlados							
No.	Provincia	Cantón	Parroquia	Sector	Afectación (ha)	Fecha del evento	Observaciones
01	Pichincha	Quito	Guangopolo	La Toglita	---	15/09/2024	Cuerpo de Bomberos de Quito realiza los trabajos de liquidación y sofocación del flagelo en el lugar.
02	El Oro	Zaruma	Salvias	Vía a El Molino	80	13/09/2024	Cuerpo de Bomberos Zaruma, por hoy finalizaron las tareas de liquidación, serán retomadas el día de mañana 16/09/2024
03	Carchi	Espejo	La libertad	Morán	253.84	31/08/2024	Cuerpo de Bomberos de Espejo en coordinación con guardaparques de la Reserva Ecológica El Ángel (REEA) y comuneros, realizaron la inspección y mitigación de los focos de calor, los cuales se encuentran con residuos de combustión, pero no representan riesgo de ignición por lo que se continúa con el monitoreo.

Fuente: Unidades de Monitoreo SNGR - Instituciones del SNGIRD. 16/09/2024 - 17h00

4. Eventos Adversos y Afectaciones - Resumen.

Desde el 01 de enero del 2024 a la presente fecha, se han registrado 2.993 incendios forestales con un total de 34.852,65 ha. afectadas, distribuidos de la siguiente manera:

No.	Provincia	Número de eventos	% Porcentaje de Eventos	Ha. de Cobertura Quemada	% Porcentaje de Ha. De Cobertura Quemada
1	LOJA	140	5%	15.657,73	45%
2	AZUAY	407	14%	4.735,39	14%
3	PICHINCHA	876	29%	4.056,11	12%
4	CARCHI	69	2%	2.431,60	7%
5	IMBABURA	321	11%	1.878,11	5%
6	COTOPAXI	94	3%	1.621,87	5%
7	CHIMBORAZO	159	5%	1.445,54	4%
8	GUAYAS	396	13%	1.146,84	3%
9	EL ORO	61	2%	840,68	2%
10	CAÑAR	136	5%	264,69	1%
11	TUNGURAHUA	172	6%	249,63	1%
12	ESMERALDAS	52	2%	152,26	0%
13	SANTA ELENA	14	0%	104,88	0%
14	MANABÍ	10	0%	104,03	0%
15	BOLÍVAR	39	1%	97,79	0%
16	NAPO	10	0%	27,552	0%
17	ZAMORA CHINCHIPE	3	0%	18,02	0%
18	MORONA SANTIAGO	23	1%	15,78	0%
19	LOS RÍOS	7	0%	3,61	0%
20	GALÁPAGOS	1	0%	0,5	0%
21	PASTAZA	2	0%	0,045	0%
22	SANTO DOMINGO DE LOS TSÁCHILAS	1	0%	0,004	0%
Total general		2.993	100%	34.852,65	100%

Fuente: Unidades de Monitoreo SNGR - Instituciones del SNGIRD. 16/09/2024 - 17h00

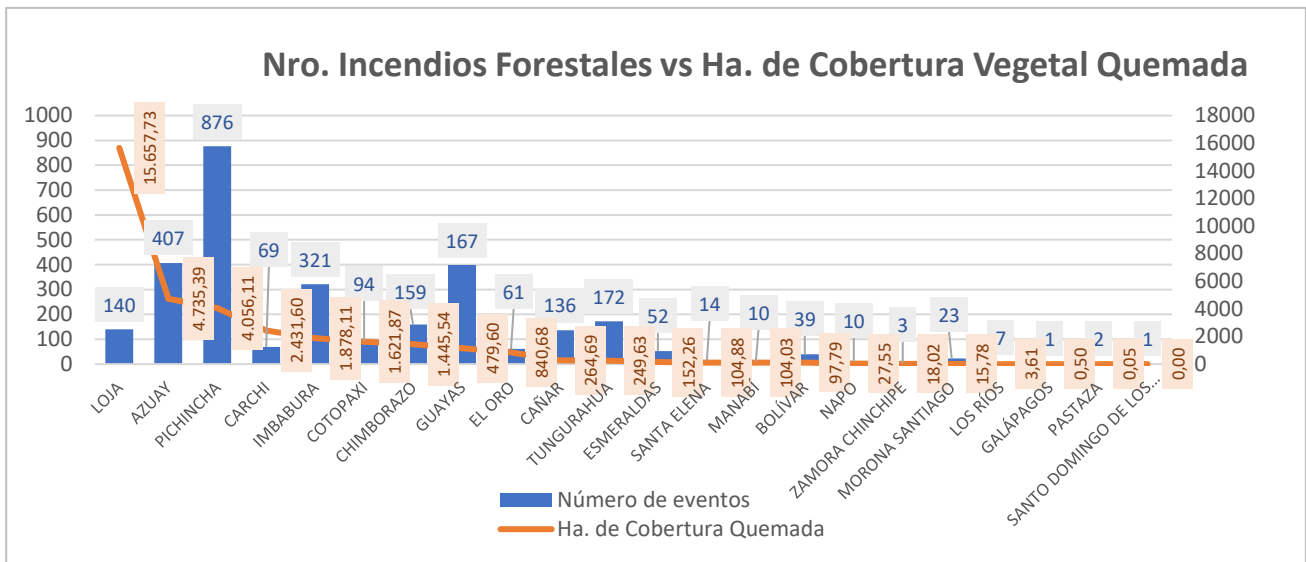

Fuente: Unidades de Monitoreo SNGR - Instituciones del SNDGIRD. 16/09/2024 - 17h00

Por los eventos detallados en la tabla anterior, se han registrado las siguientes afectaciones:

Afectación a Personas:			
	Personas Heridas:	11	
	Familias afectadas:	128	Personas Afectadas: 366
	Familias damnificadas:	92	Personas Damnificadas: 227
Afectación a viviendas:			
	Viviendas destruidas:	4	Viviendas afectadas: 20
Afectación a servicios básicos esenciales e infraestructura:			
	Bienes públicos afectados:*	7	Bienes públicos destruidos: 2
	Bienes privados afectados:**	63	Bienes privados destruidos:*** 29
Afectaciones a medios de vida			
	Total de hectáreas quemadas:	34.852,65	Animales afectados**** 3.926
			Animales Muertos***** 44.742

* se trata de 1 alimentador El de la red de EMELNORTE y 2 postes de alumbrado público, 1 vehículo Polaris RANGER, 1 pso aéreo de línea de conducción de agua potable, 1 transformador, 1 cable de aluminio.

**se trata de 50 vehículos almacenados en los patios de retención vehicular de la PN, son 15 vehículos livianos y 35 motocicletas., sistema de antena de radios y 2 estructuras de bahareque; 1 bodega de almacenamiento, 5 lanchas artesanales, 1 antena Radio Ovación, 2 estructuras utilizadas como bodegas, 1 estructura de madera utilizada como asador de alimentos.

***se trata de 1 manguera de riego de 100 metros destruida, 1 manguera de riego de 200 metros, 5 tramos de 1 manguera de 1 pulgada, 1 estructura de tipo covacha, 3 chozas de madera para acampar y 8 chozas de fincas no habitadas, 6 estructura de invernadero, 2 lanchas artesanales, 1 covacha, 1.500 metros de tubería destruida del sistema de riego y 2.500 metros de tubería destruida del sistema de agua potable, 1 taller de juegos pirotécnicos, 2 estructuras de madera utilizadas como galpón.

****Animales entre pollos, asnos, bovinos, caballos, chivos

*****Animales entre bovinos, aves de corral, equino, porcinos y caprinos MAG indica la afectación por pérdida de pastizales (alimento del ganado) afectaciones en vías respiratorias por inhalación de humo (INF Quinara y Quilanga).

Fuente: Unidades de Monitoreo SNGR - Instituciones del SNDGIRD. 16/09/2024 - 17h00

Nota aclaratoria: Toda la información de cifras mostradas en el presente Informe, está sujeta a variación en virtud del levantamiento continuo de información.

5. Detalle de afectaciones por provincias.

En la siguiente tabla se evidencia que las provincias con mayor afectación es Loja con 15.657,73 hectáreas afectadas y la provincia con mayor recurrencia es pichincha con 876 eventos.

No.	Provincia	Número de Evento	Ha de Cobertura Quemada	Personas Heridas	Personas Afectadas	Familias Afectadas	Personas Damnificadas	Familias Damnificadas	Viviendas Afectadas	Viviendas Destruídas	Bienes Públicos Afectados	Bienes Públicos Destruídos	Bienes Privados Afectados	Bienes Privados Destruídos	Ha. Cultivo Afectados	Ha. Cultivo Perdidos	Animales Afectados	Animales Muertos
1	LOJA	140	15.657,73	3	223	93	227	92	17	4	0	0	0	11	159,5	3471,2	3533	12637
2	AZUAY	407	4.735,39	4	40	10	0	0	0	0	1	0	2	1	0	0	0	0
3	PICHINCHA	876	4.056,11	2	79	22	0	0	1	0	0	0	53	0	0	0	393	32000
4	CARCHI	69	2.431,60	0	5	0	0	0	1	0	1	1	0	4	0,01	0	0	0
5	IMBABURA	321	1.878,11	2	0	0	0	0	0	0	3	1	0	10	0	0,01	0	105
6	COTOPAXI	94	1.621,87	0	0	0	0	0	0	0	0	0	0	0	0	0	0	0
7	CHIMBORAZO	159	1.445,54	0	0	0	0	0	0	0	0	0	0	0	0	0	0	0
8	GUAYAS	396	1.146,84	0	0	0	0	0	0	0	0	0	0	0	0	40,4	0	0
9	EL ORO	61	840,88	0	0	0	0	0	0	0	2	0	1	1	0	0	0	0
10	CAÑAR	136	264,69	0	0	0	0	0	0	0	0	0	2	0	0	0	0	0
11	TUNGURAHUA	172	249,63	0	0	0	0	0	0	0	0	0	0	0	0	0	0	0
12	ESMERALDAS	52	152,26	0	11	1	0	0	1	0	0	0	5	2	0	0	0	0
13	SANTA ELENA	14	104,88	0	0	0	0	0	0	0	0	0	0	0	0	0	0	0
14	MANABÍ	10	104,03	0	0	0	0	0	0	0	0	0	0	0	0	0	0	0
15	BOLÍVAR	39	97,79	0	8	2	0	0	0	0	0	0	0	0	0,06	3	0	0
16	NAPO	10	27,552	0	0	0	0	0	0	0	0	0	0	0	0	0	0	0
17	ZAMORA CHINCHIPE	3	18,02	0	0	0	0	0	0	0	0	0	0	0	0	0	0	0
18	MORONA SANTIAGO	23	15,78	0	0	0	0	0	0	0	0	0	0	0	0	0	0	0
19	LOS RÍOS	7	3,61	0	0	0	0	0	0	0	0	0	0	0	0	0	0	0
20	GALÁPAGOS	1	0,5	0	0	0	0	0	0	0	0	0	0	0	0	0	0	0
21	PASTAZA	2	0,045	0	0	0	0	0	0	0	0	0	0	0	0	0	0	0
22	SANTO DOMINGO DE LOS TSÁCHILAS	1	0,004	0	0	0	0	0	0	0	0	0	0	0	0	0	0	0
Total general		2993	34.852,65	11	366	128	227	92	20	4	7	2	63	29	159,57	3.514,61	3.926	44.742

Fuente: Unidades de Monitoreo SNGR - Instituciones del SNDGIRD. 16/09/2024 - 17h00

6. Incendios forestales distribuidos por niveles de afectación

Estableciendo la tabla por niveles de Incendios forestales se establece de la siguiente manera: **Nivel 1** con 2.196 INF con una superficie de 1.074,66 ha. afectadas, **Nivel 2** con 688 INF con una superficie de 5.452,66 ha. afectadas y el **Nivel 3** con 109 INF con una superficie de 28.325,34 ha. afectadas.

No.	Provincia	Nivel 1		Nivel 2		Nivel 3	
		INF	Ha. Afec.	INF	Ha. Afec.	INF	Ha. Afec.
1	LOJA	41	51,60	70	626,50	29	14.980
2	AZUAY	268	208,93	118	892,70	21	3.634
3	PICHINCHA	792	155,90	66	514,16	18	3.386
4	CARCHI	33	25,55	27	204,21	9	2.202
5	IMBABURA	239	146,90	72	604,37	10	1126,84
6	COTOPAXI	53	29,40	37	417,47	4	1175
7	CHIMBORAZO	113	71,48	39	312,84	7	1061,22
8	GUAYAS	266	154,09	128	912,75	2	80
9	EL ORO	19	21,68	36	311,00	6	508
10	CAÑAR	117	82,19	18	89,50	1	93
11	TUNGURAHUA	140	61,47	32	188,16	0	0
12	ESMERALDAS	38	23,26	14	129,00	0	0
13	SANTA ELENA	5	5,88	8	59,00	1	40
14	MANABÍ	4	5,03	5	59,00	1	40
15	BOLÍVAR	29	15,29	10	82,50	0	0
16	NAPO	6	2,052	4	25,5	0	0
17	ZAMORA CHINCHIPE	1	0,02	2	18	0	0
18	MORONA SANTIAGO	21	9,78	2	6,00	0	0
19	LOS RÍOS	7	3,61	0	-	0	0
20	GALÁPAGOS	1	0,5	0	0	0	0
21	PASTAZA	2	0,045	0	0	0	0
22	SANTO DOMINGO DE LOS TSÁCHILAS	1	0,004	0	0	0	0
Total general		2196	1.074,66	688	5.452,66	109	28.325,34

Fuente: Unidades de Monitoreo SNGR - Instituciones del SNDGIRD. 16/09/2024 - 17h00

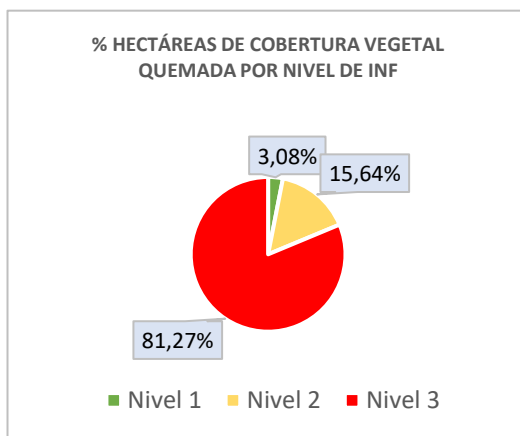

Nivel 1: Afectación hasta 2 hectáreas
Nivel 2: Afectación mayor a 2 y menor o igual a 30 hectáreas
Nivel 3: Afectación mayor a 30 hectáreas

7. Incendios forestales distribuidos por meses de afectación

En el mes de **agosto** de 2024, se registró la mayor cobertura vegetal quemada de 20.023,28 hectáreas, con 1196 eventos; seguido del mes de **septiembre** donde se reportan 812 incendios forestales con afectación de 7.228 hectáreas, y en tercer lugar, el mes de **julio** con 495 incendios forestales y una afectación de 3.926,40 hectáreas en apenas un tercio del tiempo recorrido en el mes.

No.	Mes	Número de Evento	% Porcentaje de Eventos	Ha. de Cobertura Quemada	% Porcentaje de Ha. de Cobertura Quemada
1	Enero	130	4,34%	2.482,94	7,12%
2	Febrero	61	2,04%	96,57	0,28%
3	Marzo	112	3,74%	241,62	0,69%
4	Abril	66	2,21%	403,81	1,16%
5	Mayo	26	0,87%	109,26	0,31%
6	Junio	95	3,17%	340,79	0,98%
7	Julio	495	16,54%	3.926,40	11,27%
8	Agosto	1196	39,96%	20.023,28	57,45%
9	Septiembre	812	27,13%	7.228,00	20,74%
Total general		2.993	100%	34.852,65	100%

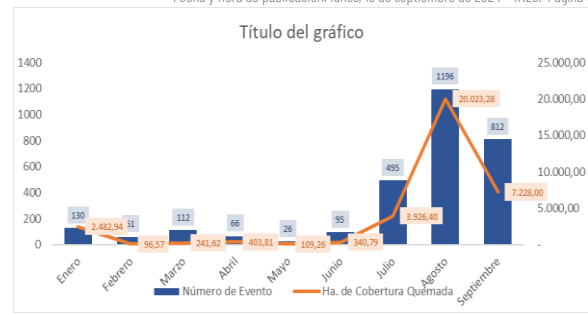

Fuente: Unidades de Monitoreo SNGR - Instituciones del SNDGIRD. 16/09/2024 - 17h00

8. Recursos aéreos movilizados

Durante el año 2024 se han realizado 60 intervenciones aéreas entre sobrevuelos y extinción de flagelos, distribuidos de la siguiente manera:

Mes	Acción	Institución	Provincia	Intervenciones	Descargas	Total Litros Descargados
Enero	Sobrevuelo de Reconocimiento	Comando Conjunto De Las Fuerzas Armadas	Carchi	1	0	0
		Cuerpo De Bomberos	Pichincha	3	0	0
Abril	Sobrevuelo de Reconocimiento	Cuerpo De Bomberos	Pichincha	1	0	0
Julio	Extinción de Incendio	Comando Conjunto De Las Fuerzas Armadas	Azuay	2	79	55300
Agosto	Extinción de Incendio	Comando Conjunto De Las Fuerzas Armadas	Loja	4	83	41500
		Cuerpo De Bomberos	Pichincha	4	56	25200
		Fuerza Aérea Del Perú	Loja	1	6	113562
		Fuerza Aérea Ecuatoriana	Guayas	1	8	12800
	Reconocimiento Lugar INF	Fuerza Aérea Del Perú	Loja	1	4	12000
Septiembre	Sobrevuelo de Reconocimiento	Cuerpo De Bomberos	Pichincha	1	0	0
Septiembre	Extinción de Incendio	Comando Conjunto De Las Fuerzas Armadas	Azuay	6	208	145600
		Comando Conjunto De Las Fuerzas Armadas	Guayas	3	15	26600
		Comando Conjunto De Las Fuerzas Armadas	Loja	1	22	22000
		Comando Conjunto De Las Fuerzas Armadas	Pichincha	9	206	202150
		Cuerpo De Bomberos	Pichincha	10	122	46886
		Fuerza Aérea Del Perú	Loja	5	77	233000
		Fuerza Aérea Ecuatoriana	Guayas	1	2	4000
		Fuerza Aérea Ecuatoriana	Loja	3	18	38000
		Policia Nacional	Pichincha	1	6	24
		Reconocimiento Lugar INF	Comando Conjunto De Las Fuerzas Armadas	Pichincha	1	0
Septiembre	Sobrevuelo de Reconocimiento	Comando Conjunto De Las Fuerzas Armadas	Imbabura	1	0	0
Total General				60	912	978622

Fuente: Unidad de Monitoreo Loja - Zamora Chinchipe - SNDGIRD 16/09/2024 - 17:00

9. Brigadas de Respuesta a Incendios Forestales (BRIF) activados

Durante el año 2024, por incendios forestales se han activado las siguientes BRIF:

Nro.	Provincia	Cantón	Parroquia	Sector	Fecha Evento	BRIF	Fecha de Activación	Fecha de Cierre
1	Azuay	Girón	Asunción	Pichanillas	17/7/2024	Austro	18/7/2024	19/7/2024
Cuenca						18/7/2024	20/7/2024	
3		Cuenca	San Joaquín	Pucán - Osochapana	28/7/2024	Cañar	29/7/2024	30/7/2024
4		Nabón	El Progreso	Santa Rosa	28/8/2024	Austro	30/8/2024	1/9/2024
5	Carchi	Espejo	La Libertad	Payurco - El Salado zona de amortiguamiento de la Reserva Ecológica El Ángel	25/1/2024	Quito	28/1/2024	30/1/2024
6						Riobamba	28/1/2024	30/1/2024
7						Ambato	29/8/2024	1/9/2024
8						Latacunga	29/8/2024	1/9/2024
9						Guaranda	29/8/2024	1/9/2024
10						Riobamba	29/8/2024	2/9/2024
11						Quito	1/9/2024	5/9/2024
12	Los Ríos	12/9/2024	Activo					
13	El Oro	Chilla	Chilla	Cerro Portete	15/7/2024	El Oro	17/7/2024	18/7/2024
14						Austro	17/7/2024	18/7/2024
15	Loja	Quilanga	San Antonio de Las Aradas	San Antonio de Las Aradas	23/8/2024	Cañar	29/8/2024	2/9/2024
16						El Oro	29/8/2024	4/9/2024
17	Pichincha	Quito	Pífo	Itulcachi	4/9/2024	Ambato	5/9/2024	9/9/2024

Fuente: Unidad de Monitoreo Loja - Zamora Chinchipe - SNDGIRD 16/09/2024 - 17:00

10. Alojamientos Temporales

A continuación, se presenta el detalle de los alojamientos temporales por el incendio forestal en cantón Quilanga:

Nro.	Provincia	Cantón	Parroquia	Fecha de apertura del alojamiento	Número de Familia	Número de Personas	Tipo de Alojamiento Temporal	Estado	Detalle
1	Loja	Quilanga	San Antonio de las Aradas	30/08/2024	2	3	Refugio	Cerrado	2 familias compuesta por 3 personas (adultos mayores) se movilizaron a refugio por seguridad debido al humo se mantuvieron todo el día y una vez que fue seguro retornaron a sus viviendas.
2	Loja	Quilanga	San Antonio de las Aradas	30/08/2024	4	13	Familia de acogida	Cerrado	4 familias compuesta por 13 personas que se consumió en su totalidad su vivienda se encuentran en familias de acogida
3	Loja	Quilanga	San Antonio de las Aradas	30/08/2024	25	100	Familia de acogida	Cerrado	Familias que habitan en las cercanías donde se suscita el incendio Forestal evacuaron por sus propios medios y por seguridad a familia acogiente y retornaron a sus viviendas el 31/08/2024 una vez que ya es seguro el sector

Fuente: Unidad de Monitoreo Loja - Zamora Chinchipe - SNDGIRD 16/09/2024 - 17:00

11. Asistencia Humanitaria

Por eventos producidos por incendios forestales desde el 01/01/2024 a la fecha, se ha entregado la siguiente asistencia humanitaria:

- La SNGR ha entregado a la población afectada un total de 434 bienes de asistencia humanitaria:

Provincia	KCA	KPRH (para 3 días)	Kit de Aseo Personal	Cobijas / Frazadas	Colchones	Kit de Dormir	Kit de Vajilla	Kit de Limpieza (albergue)	Mosquiteras, Redes de Cama	Otros	Total general
LOJA	87	117	52	20	26	25	18	48	10	31	434

- Por parte del Sistema Nacional Descentralizado de Gestión Integral de Riesgos y Desastres, han entregado un total de 104 bienes de asistencia humanitaria:

Provincia	Kit de Aseo Personal	Kit de Dormir	Otros	Total general
LOJA	50	50	4	104

Fuente: Unidad de Monitoreo Loja - Zamora Chinchipe - SNDGIRD 16/09/2024 - 17:00

12. Declaratoria de Emergencias y COE activados

Durante el año 2024, por incendios forestales se ha declarado en emergencia:

Nro.	Fecha de Declaratoria	Provincia	Cantón	Fecha de Cierre	Estado	Observación
1	12/9/2024	Cotopaxi	Sigchos	11/10/2024	Vigente	Declarar el estado de EMERGENCIA todo el territorio del cantón Sigchos durante 30 días.
2	28/8/2024	Loja	Quilanga	--	Vigente	Declarar el estado de EMERGENCIA el cantón Quilanga durante la emergencia.

Durante el año 2024, por incendios forestales se han activado los siguientes COE:

COE Provincial			
Nro.	Provincia	Fecha de Activación	Estado
1	Cotopaxi	16/09/2024	Activo
2	Loja	28/08/2024	Activo
3	Carchi	28/01/2024	Cerrado

COE Cantonal				
Nro.	Provincia	Cantón	Fecha de Activación	Estado
1	Loja	Catamayo	12/09/2024	Activo
2	Pichincha	Mejía	09/09/2024	Activo
3	Pichincha	Rumiñahui	06/09/2024	Activo
4	Chimborazo	Alausí	05/09/2024	Activo
5	Pichincha	Quito	04/09/2024	Activo
6	Loja	Loja	02/09/2024	Activo
7	Imbabura	Urcuquí	02/09/2024	Activo
8	Carchi	Espejo	02/09/2024	Activo
9	Loja	Gonzanamá	31/08/2024	Activo
10	Azuay	Nabón	31/08/2024	Activo
11	Azuay	San Fernando	29/08/2024	Activo
12	Cotopaxi	Sigchos	26/08/2024	Activo
13	Loja	Quilanga	25/08/2024	Activo
14	Azuay	Santa Isabel	19/07/2024	Cerrado
15	Azuay	Girón	17/07/2024	Cerrado
16	Carchi	Espejo	27/01/2024	Cerrado

13. Casos representativos y acciones de respuesta

Entre los casos más relevantes ocurridos durante los últimos 15 días podemos mencionar los siguientes:

Zona 1

- **Carchi/ Espejo/ La libertad/ Morán en la zona de amortiguamiento de la Reserva Ecológica El Ángel.** El 04/09/2024 se registró un incendio forestal en la zona de amortiguamiento de la Reserva Ecológica El Ángel (REEA), debido a las condiciones del terreno, la alta radiación, presencia de fuertes vientos y la topografía del sector se ha tornado un incendio de magnitud. El incendio se encuentra **controlado**, sin embargo, existen focos de calor en la zona que al momento no presenta riesgos de propagación por lo que continúa el monitoreo del mismo por parte de los comuneros
 - **253,84 hectáreas consumidas de vegetación de páramo (dato preliminar).**

Comuneros del sector realizan trabajos de sofocación y posterior monitoreo de los focos de calor existentes los cuales no presentan riesgo de propagación y se encuentran dentro del terreno afectado.

- **Imbabura / Urcuquí / La Merced de Buenos Aires / Cerro El Chispo.** El 28/08/2024 Por causas desconocidas se suscitó un incendio forestal, en una zona de difícil acceso debido a las condiciones del terreno agreste y la topografía del sector; se ha tornado un incendio de magnitud, el tipo de incendio es subterráneo, afectando a 2 cantones de la provincia de Imbabura; cantón Urcuquí, parroquia de Buenos Aires y cantón Ibarra parroquia La Carolina. El incendio forestal se encuentra **activo**.
 - **450 ha de vegetación de matorrales (dato preliminar)**

Debido que el incendio se encuentra en una zona distante y de difícil acceso se mantiene monitoreo y se solicitó al CB Ibarra la verificación mediante un (dron).

Zona 3

- **Chimborazo / Alausí / Sibambe / Caluvín.** El 01/09/2024 se reportó un incendio en una ladera de difícil acceso, provocado por focos residuales del incendio ocurrido el 22 de agosto de 2024, el flagelo se encuentra **liquidado**.
 - **200 ha aproximadamente de pajonales, bosque de pino y vegetación seca.**

Cuerpo de Bomberos Alausí, informa que se culminaron los trabajos de sofocación y liquidación del flagelo.

SNGR CZ3 monitorea el evento.

- **Cotopaxi/ Sigchos / Sigchos / Cerro El Pulpito, Caserío Las Rosas.** El 26/08/2024 se suscitó un incendio forestal en el sector; el incendio fue controlado el 04/09/2024 y de fecha 07/09/2024 pasó a estado **activo**.
 - **1000 ha de arbustos, pino y vegetación nativa.**

Cuerpo de Bomberos Sigchos, Latacunga, Salcedo, BRIF de Los Ríos, personal Militar de la Brigada Patria, continúan con las labores la liquidación del flagelo. El PMU se encuentra activo en el sector de Quinticusig. COE Provincial se activa y se reunirá a las 14:00 en el GADC Sigchos.

Zona 6

- **Cañar/Cañar/Juncal/Yaculoma.** El 04/09/2024 por causas desconocidas se suscitó un incendio forestal mismo que se encuentra **liquidado**.
 - **93 ha de cobertura vegetal quemada.**

Cuerpo de Bomberos Cañar realizó la inspección de la zona. Cuerpo de Bomberos Cañar, Cuerpo de Bomberos El Tambo, personal del GAD Cantonal Cañar y comuneros realizaron labores de combate del incendio forestal.

- **Azuay / Nabón / Nabón / Silvan:** El 03/09/2024, Se suscitó un incendio forestal, el cual se encuentra **liquidado**.
 - **50 ha de cobertura vegetal quemada**

Cuerpo de Bomberos Nabón realizaron la inspección de la zona e informan que el incendio forestal se encuentra liquidado; adicional mencionan que al momento se registran lluvias en el sector y que se mantendrá monitoreo de la zona para evitar reactivaciones.

Con fecha 05/09/2024 PMU informó que no se requiere recursos especiales ni Brigadas de Refuerzo de Incendios Forestales para atender la emergencia.

Cuerpo de Bomberos Nabón en conjunto con comuneros del sector realizaron labores de sofocación.

Maquinaria del GAD Provincial realizó labores de mitigación para combatir el incendio forestal.

Con fecha 04/09/2024 Aeronave AEROSPATIALE LAMA AEE319 con el dispositivo Bambi Bucket realizó 39 descargas con un total de 27300 litros en un tiempo de 3 horas de vuelo.

Secretaría Nacional de Gestión de Riesgos CZ6 coordinó acciones de respuesta con la con la tripulación de la Aeronave AEROSPATIALE LAMA AEE319 y con el Cuerpo de Bomberos Nabón.

Zona 7

- **El Oro/El Oro/Zaruma/Salvias/Vía a El Molino.** El 13/09/2024 por razones desconocidas se registra un incendio forestal en una zona montañosa y de difícil acceso, mismo que se encuentra **controlado**.
 - **100 hectáreas de vegetación nativa y pastizal consumidas.**

Cuerpo de Bomberos Zaruma se movilizó al sitio a continuar las actividades de sofocación del incendio forestal.

- **Loja/Catamayo/El Tambo/El Huayco.** El 10/09/2024 por razones desconocidas se suscitó un incendio forestal en el sector mismo que se encuentra **liquidado**.
 - **60 hectáreas aproximadamente de vegetación nativa y pastizal**

El 13/09/2024 se instaló el PMU en la parroquia El Tambo con la finalidad de realizar la planificación en atención al evento y realiza constante monitoreo en coordinación con SNGR, UGR-GADC, Tenencia Política, GADP el Tambo, MSP, FF-AA BI-20 Calvas

El 12/09/2024 se reunió el COE Cantonal de Catamayo donde resolvió:

Cuerpo de Bomberos de Catamayo realizó un monitoreo por toda el área afectada e informa que el incendio se encuentra liquidado en su totalidad.

SNGR coordina la atención del evento y realiza constante monitoreo.

- **El Oro/Zaruma/Abañin/Varios sectores (Ganacay y Malacir).** El 06/09/2024 por razones desconocidas se suscitó un incendio forestal mismo que se encuentra **liquidado**.

- 100 hectáreas de pastizal seco consumidas. (dato aproximado)

Cuerpo de bomberos Zaruma con apoyo de la comunidad de Abañin liquidaron el incendio. SNGR, mediante comunicación con autoridades locales, mantiene monitoreo al evento.

- **Loja/Saraguro/San Sebastián de Yuluc/San Sebastián de Yuluc.** Producto del incendio forestal suscitado en la provincia de El Oro, Cantón Zaruma, parroquia Abañin, el 06/09/2024 el INF se pasó a la jurisdicción Loja, el incendio registrado en esta jurisdicción se encuentra **liquidado** en su totalidad.

- 100 hectáreas de vegetación nativa, bosque de eucalipto y pastizal

Cuerpo de Bomberos de Saraguro verificó la novedad y realizó labores de liquidación del flagelo.

SNGR coordinó la atención del evento y realizó constante monitoreo

Zona 8

- **Guayas/ Guayaquil / Pascuales / Km 23 vía a Daule, atrás del Country Club - Chorrillo.** El 12/09/2024 por causas desconocidas se encuentra en curso un incendio forestal en el sector mismo que se encuentra **liquidado**.

- 40 hectáreas de vegetación consumida

Cuerpo de Bomberos Guayaquil realizó trabajos de extinción del flagelo.

Zona 9

- **Pichincha / Cayambe / Otón / Comunidad Otoncito.** Se produjo un incendio forestal iniciado el 13/09/2024, mismo que se encuentra **liquidado**.

- 440 has de matorrales, árboles y maleza

Cuerpo de Bomberos Cayambe con apoyo de la comunidad y trabajadores del florícolas cercanas realizaron la liquidación del incendio forestal.

- **Pichincha / Quito / Centro Histórico / 5 de junio a las faldas del Panecillo.** El 10/09/2024 se produjo un incendio forestal que al momento se encuentra **liquidado**.

Cuerpo de Bomberos de Quito culminó con los trabajos de liquidación y sofocación del flagelo. En los próximos días se tendrá el talonamiento de la afectación.

- **Pichincha / Quito / Pifo/ Itulcachi:** Se encuentra en curso un incendio forestal que se originó el 04/09/2024 mismo que se encuentra **liquidado**.

- 3 bien privado afectado (2 Bodegas, 1 Vehículo)

- 52 animales de granja muertos (32 aves de corral de un criadero y 20 cabezas de ganado)

Cuerpo de Bomberos de Quito realiza liquidación y control de focos de calor en el lugar y mantienen monitoreo del sector.

- **Pichincha / Quito Nayón / Vía a San Miguel.** El 04/09/2024 se suscitó un incendio forestal en el lugar. El incendio forestal se encuentra **liquidado**. Afectaciones bajo evaluación. Afectación preliminar

- 412.21 ha de hierba seca y matorral

- 164.71 ha de hierba seca y matorral

- 21 familias afectadas (74 personas)

- 174 personas evacuadas

- 31.968 aves de corral muertos

- 393 animales de afectados (animales de corral)

Cuerpo de Bomberos de Quito realizó las labores de liquidación y sofocación del flagelo. A la espera del talonamiento de la afectación.

- **Pichincha / Mejía / El Chaupi / Los Ilinizas:** el 02/09/2024 se suscitó un incendio forestal, el cual se encuentra **activo**, en el lugar en un lugar de difícil acceso.

- 900 hectáreas de pajonal seco de paramo (Dato tabulación).

Ministerio del Ambiente (Bosque Protector Toachi- Pilatón) se mantienen en monitoreo desde garitas y recorridos frecuentes.

14. Mapa de afectación por Incendios Forestales

Mapa de calor de hectáreas de cobertura vegetal quemada a nivel provincial:

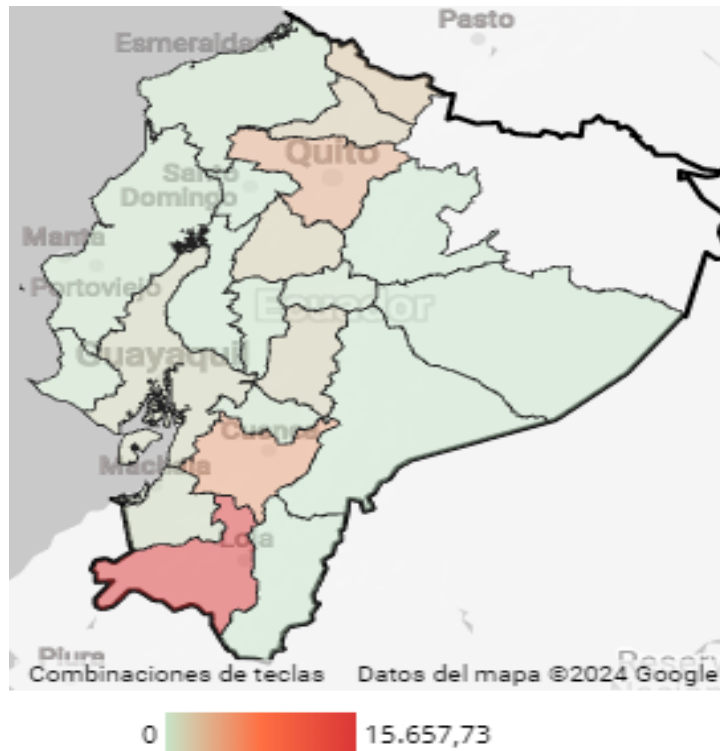

SitRep generado por la Dirección de Monitoreo de Eventos Adversos de la Secretaría Nacional de Gestión de Riesgos.

SitRep elaborado por:

Nombre: Mauricio Andrade. - Analista de Monitoreo de Eventos Adversos
Correo electrónico: mauricio.andrade@gestionderiesgos.gob.ec
Teléfono: 042593500 ext. 1603

SitRep aprobado por:

Nombre: Mariana Quíspillo. - Director de Monitoreo de Eventos Adversos
Correo electrónico: director.monitoreo@gestionderiesgos.gob.ec
Teléfono: 042593500 ext. 1631

Para ser agregado o removido de esta lista de SitRep, por favor envíe un correo electrónico a sala.nacional@gestionderiesgos.gob.ec
Para más información, visite nuestro sitio Web: <https://www.gestionderiesgos.gob.ec/informes-de-situacion-actual-por-eventos-adversos-ecuador/>