

SitRep No. 48 – Incendios Forestales, del 01 de enero de 2024 a la fecha

INFORME DE SITUACIÓN NACIONAL

Este Informe cubre el período de 01.01.2024 al 24.09.2024 - 12h00

El próximo SITREP será emitido el día miércoles 25 de septiembre 2024, o en caso de generarse nueva actividad relevante.

1. Puntos importantes

- Desde el 01 de enero de 2024 hasta la presente fecha, se han registrado **3.302 incendios forestales en 22 provincias, afectando a 148 cantones y 575 parroquias, ocasionando la pérdida de 37.808,01 hectáreas** de cobertura vegetal.
- Las provincias con mayores pérdidas en cobertura vegetal son: Loja, Azuay, Pichincha, Carchi, Cotopaxi, Imbabura, Chimborazo y Guayas con más de 1.000 hectáreas; seguidas de El Oro, Cañar, Tungurahua, Esmeraldas, Bolívar, Santa Elena y Manabí, con más de 100 hectáreas.
- Durante el 2024, **el mes de agosto ha sido el mes de mayor afectación registrándose en este periodo el 53% de cobertura vegetal quemada y el 36% de recurrencia con respecto al total anual**, le sigue el mes de septiembre con un 27% de la cobertura vegetal quemada y una recurrencia del 34 %.
- Mediante resolución Nro. SNGR-306-2024, del 21/09/2024 la SNGR declaró **alerta roja** en 19 provincias (Azuay, Bolívar, Cañar, Carchi, Cotopaxi, El Oro, Imbabura, Loja, Manabí, Morona Santiago, Napo, Orellana, Pastaza, Pichincha, Santa Elena, Sucumbios, Tungurahua, Galápagos y Zamora Chinchipe), por afectaciones a causa del déficit hídrico, incendios forestales y sequías. Y de acuerdo por lo dispuesto por el COE Nacional del 21 de septiembre se incluye a la provincia de Chimborazo, dando un total de **20 provincias**.
- El **13/09/2024**, el presidente de la República, emitió el Decreto Nro. 391 para coordinar acciones frente a los incendios forestales.
- Mediante Resolución No. COE-001-2024 de fecha 12 de septiembre de 2024, el alcalde del GAD del cantón Sigchos declaró la **Situación de Emergencia** en todo el territorio del cantón Sigchos; de la misma manera con Resolución Nro. 001-COE-GADCQ-2024 de fecha 28/08/2024, el alcalde del GAD del cantón Quilanga declaró la **Situación de Emergencia** en todo el cantón Quilanga por afectaciones de incendios forestales.
- Por los incendios forestales se han activado: 17 COE cantonales, 3 COE provinciales y recientemente se activó el COE Nacional desde el 19/09/2024.
- Durante el año 2024 se han realizado **20 activaciones de BRIF**, para la colaboración en la extinción y flagelo de incendios forestales en Azuay, Carchi, Cotopaxi, El Oro, Loja y Pichincha.
- Ministerio de Defensa y el Comando Conjunto de Fuerzas Aéreas Ecuador activaron el Sistema de Cooperación entre las Fuerzas Aéreas Americanas SICOFAA, con la Fuerza Aérea de Perú.

NIVEL DE AFECTACIÓN

3

Calificación realizada con base al Manual del COE 2017
El nivel de evento hace referencia a un evento súbito que requiere la atención de los entes competentes. En el caso de un macro evento progresivo como es la temporada de INF v su nivel de impacto, hace

2. Situación Hidrometeorológica actual

De acuerdo al Boletín de Pronóstico Nro. 268 de "Predicción de focos de calor", emitido por el INAMHI, para el 24 de septiembre de 2024. Emite el siguiente pronóstico:

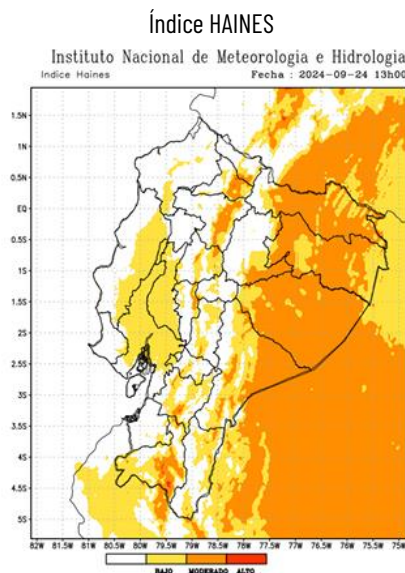

En caso de la activación de un incendio forestal, la probabilidad de propagación está entre baja y moderada en la Sierra.

Región Litoral: Bajo.

Región Interandina: Moderado y puntual alto

Región Oriental: Moderado.

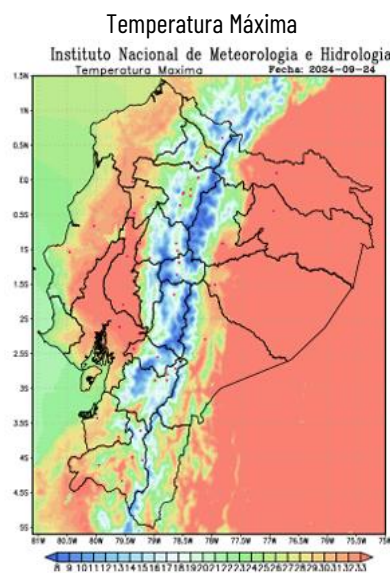

Región Litoral: Entre 24°C y 32°C

Región Interandina: Entre 17°C y 32°C

Región Oriental: Entre 28°C y 35°C

3. Incendios Activos y Controlados.

Mediante monitoreo realizado con los puntos focales del Sistema Nacional Descentralizado de Gestión Integral de Riesgo de Desastres a nivel nacional, a la hora de corte de este informe, se reportan **10 incendios forestales activos y 03 incendios controlados.**

10 incendios forestales activos							
No.	Provincia	Cantón	Parroquia	Sector	Afectación (ha)	Fecha del evento	Observaciones
01	Azuay	Pucara	Pucara	Macarena	-	23/09/2024	Cuerpo de Bomberos Pucará realiza labores de sofocación.
02	Bolívar	Chimbo	Magdalena (Chapacoto)	Por el Cementerio	-	24/09/2024	Cuerpo de Bomberos de Chimbo avanzó al lugar a realizar labores de extinción del flagelo
03	Bolívar	Guaranda	Guanujo	Paltabamba San Laurelio	-	24/09/2024	Cuerpo de Bomberos de Guaranda acude al lugar a realizar extinción del fuego
04	GUAYAS	DURAN	EL RECREO	Cooperativa 16 de Octubre	-	24/09/2024	Cuerpo de Bomberos Durán se encuentra realizando trabajos de extinción del flagelo
05	Chimborazo	Chunchi	Chunchi	Chaullabamba	06	23/09/2024	Cuerpo de Bomberos Chunchi realizó labores de sofocación del flagelo, y continua el día de hoy 24/09/2024 .
06	Loja	Calvas	Cariamanga	Cango Alto	---	23/09/2024	Cuerpo de Bomberos de Calvas verificó la novedad y continúan labores de sofocación.
07	Loja	Saraguro	San Pablo De Tenta	Conchabón	---	23/09/2024	Cuerpo de Bomberos de Saraguro retomó las tareas de liquidación del flagelo
08	Loja	Loja	Vilcabamba	Varios sectores (Mollepamba - Cerro Yasanga -San José)	770	22/09/2024	Cuerpo de Bomberos Loja (Estaciones de Vilcabamba y Malacatos) con apoyo de comuneros del sector continúan con las tareas de sofocación del flagelo. Gobernadora y Directora Zonal de SNGR coordinaron acciones de respuesta del evento. Se activó la disponibilidad 24/7 del Centro de Salud de Vilcabamba para brindar atención pre-hospitalaria en caso.
09	Carchi	Espejo	La libertad (alizo)	Cobos en la zona de amortiguamiento de la Reserva Ecológica El Ángel (REEA)	5	06/09/2024	Personal de la Reserva Ecológica El Ángel - MAATE confirmó que el incendio es en un lugar inaccesible se mantiene constante monitoreo.
10	PICHINCHA	MEJIA	MACHACHI	Síncholaqua	-	23/09/2024	Cuerpo de Bomberos Mejía realizan labores de sofocación

03 incendios forestales controlados							
No.	Provincia	Cantón	Parroquia	Sector	Afectación (ha)	Fecha del evento	Observaciones
07	Cotopaxi	Sigchos	Sigchos	Cerro El Púlpito, Yuncusig, caserío Las Rosas, caserío Quinticusig	1157	26/09/2024	Cuerpo de Bomberos Sigchos y la comunidad de la zona mantienen monitoreo de 2 focos en la parte media en un sitio de difícil acceso.
08	Carchi	Mira	Concepción	Catarama, Pisquer-Zona de amortiguamiento de la Reserva Ecológica El Ángel (REEA)	160	19/09/2024	Cuerpo de Bomberos de los Cantones Mira, Espejo, Huaca en compañía de la Prefectura, FFAA, UGR GAD Cantonal, Comuneros del sector Palo Blanco y personal de REEA se movilizaron a realizar tareas de control y sofocación. El 21/09/2024 se instaló el PMU en el sector El Salado Guardia (REEA)
09	Pichincha	Quito	Llano Grande	Puente de Gualo	---	24/09/2024	Cuerpo de Bomberos trabaja en la sofocación del flagelo

Fuente: Unidades de Monitoreo SNGR - Instituciones del SNGIRD. 25/09/2024 - 12h00

4. Eventos Adversos y Afectaciones – Resumen.

Desde el 01 de enero del 2024 a la presente fecha, se han registrado 3.302 incendios forestales con un total de 37.808,01 ha. afectadas, distribuidos de la siguiente manera:





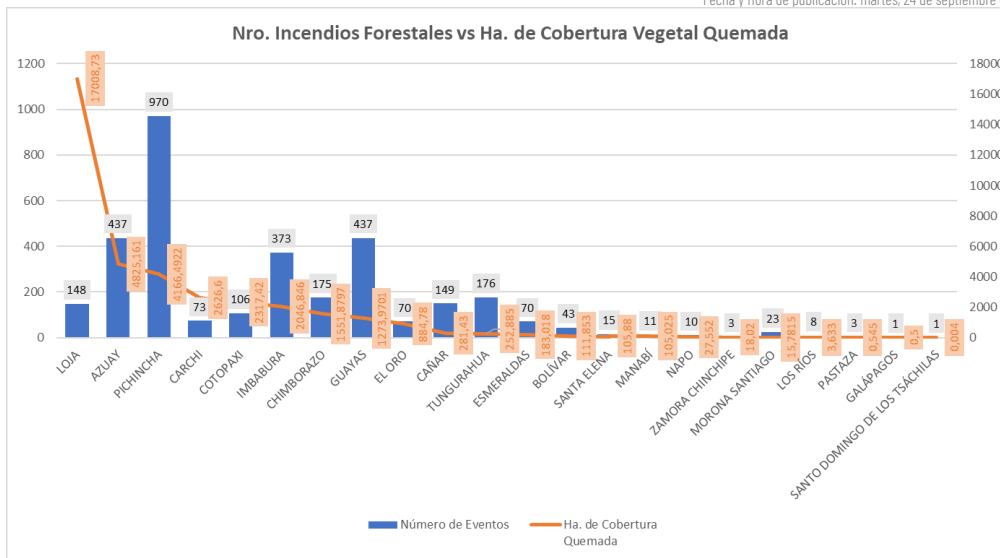





No.	Provincia	Número de eventos	% Porcentaje de Eventos	Ha. de Cobertura Quemada	% Porcentaje de Ha. De Cobertura Quemada
1	LOJA	148	4%	17.008,73	45%
2	AZUAY	437	13%	4.825,16	13%
3	PICHINCHA	970	29%	4.166,49	11%
4	CARCHI	73	2%	2.626,60	7%
5	COTOPAXI	106	3%	2.317,42	6%
6	IMBABURA	373	11%	2.046,85	5%
7	CHIMBORAZO	175	5%	1.551,88	4%
8	GUAYAS	437	13%	1.273,97	3%
9	EL ORO	70	2%	884,78	2%
10	CAÑAR	149	5%	281,43	1%
11	TUNGURAHUA	176	5%	252,89	1%
12	ESMERALDAS	70	2%	183,02	0%
13	BOLÍVAR	43	1%	111,85	0%
14	SANTA ELENA	15	0%	105,88	0%
15	MANABÍ	11	0%	105,03	0%
16	NAPO	10	0%	27,55	0%
17	ZAMORA CHINCHIPE	3	0%	18,02	0%
18	MORONA SANTIAGO	23	1%	15,78	0%
19	LOS RÍOS	8	0%	3,63	0%
20	PASTAZA	3	0%	0,55	0%
21	GALÁPAGOS	1	0%	0,50	0%
22	SANTO DOMINGO DE LOS TSÁCHILAS	1	0%	0,00	0%
	Total general	3.302	100%	37.808,01	100%

Fuente: Unidades de Monitoreo SNGR - Instituciones del SNGIRD. 25/09/2024 - 12h00



Fuente: Unidades de Monitoreo SNGR - Instituciones del SNDGIRD. 25/09/2024 - 12h00

Por los eventos detallados en la tabla anterior, se han registrado las siguientes afectaciones:

Afectación a Personas:			
	Personas Heridas:	14	
	Familias afectadas:	179	 Personas Afectadas: 570
	Familias damnificadas:	92	 Personas Damnificadas: 227
Afectación a viviendas:			
	Viviendas destruidas:	4	 Viviendas afectadas: 19
Afectación a servicios básicos esenciales e infraestructura:			
	Bienes públicos afectados:*	7	 Bienes públicos destruidos: 2
	Bienes privados afectados:**	63	 Bienes privados destruidos:*** 29
Afectaciones a medios de vida			
	Total de hectáreas quemadas:	37.808,01	 Animales afectados**** 4.116
			 Animales Muertos***** 44.742

* se trata de 1 alimentador El de la red de EMELNORTE y 2 postes de alumbrado público, 1 vehículo Polaris RANGER, 1 paso aéreo de línea de conducción de agua potable, 1 transformador, 1 cable de aluminio.

**se trata de 50 vehículos almacenados en los patios de retención vehicular de la PN, son 15 vehículos livianos y 35 motocicletas., sistema de antena de radios y 2 estructuras de bahareque; 1 bodega de almacenamiento, 5 lanchas artesanales, 1 antena Radio Ovación, 2 estructuras utilizadas como bodegas, 1 estructura de madera utilizada como asador de alimentos.

***se trata de 1 manguera de riego de 100 metros destruida, 1 manguera de riego de 200 metros, 5 tramos de 1 manguera de 1 pulgada, 1 estructura de tipo covacha, 3 chozas de madera para acampar y 8 chozas de fincas no habitadas, 6 estructura de invernadero, 2 lanchas artesanales, 1 covacha, 1.500 metros de tubería destruida del sistema de riego y 2.500 metros de tubería destruida del sistema de agua potable, 1 taller de juegos pirotécnicos, 2 estructuras de madera utilizadas como galpón.

****Animales entre pollos, asnos, bovinos, caballos, chivos

*****Animales entre bovinos, aves de corral, equino, porcinos y caprinos MAG indica la afectación por pérdida de pastizales (alimento del ganado) afectaciones en vías respiratorias por inhalación de humo (INF Quinara y Quillanga, Sigchos).

Fuente: Unidades de Monitoreo SNGR - Instituciones del SNDGIRD. 25/09/2024 - 12h00

Nota aclaratoria: Toda la información de cifras mostradas en el presente Informe, está sujeta a variación en virtud del levantamiento continuo de información.

5. Detalle de afectaciones por provincias.

En la siguiente tabla se evidencia que las provincias con mayor afectación es Loja con 17.008,73 hectáreas afectadas y la provincia con mayor recurrencia es pichincha con 970 eventos.

No.	Provincia	Número de Evento	Ha de Cobertura Vegetal Quemada	Personas Heridas	Personas Afectadas	Familias Afectadas	Personas Damnificadas	Familias Damnificadas	Viviendas Afectadas	Viviendas Destruidas	Bienes Públicos Afectados	Bienes Públicos Destruídos	Bienes Privados Afectados	Bienes Privados Destruídos	Ha. Cultivo Afectados	Ha. Cultivo Perdidos	Animales Afectados	Animales Muertos
1	LOJA	148	17.008,73	5	223	93	227	92	17	4	0	0	0	11	159,5	3471,2	3533	12637
2	AZUAY	437	4.825,16	4	40	10	0	0	0	0	1	0	2	1	0	0	0	0
3	PICHINCHA	970	4.166,49	2	79	22	0	0	1	0	0	0	53	0	0	0	393	32000
4	CARCHI	73	2.626,60	0	5	0	0	0	1	0	1	1	0	4	0,01	7	0	0

No.	Provincia	Número de Evento	Ha. de Cobertura Vegetal Quemada	Personas Heridas	Personas Afectadas	Familias Afectadas	Personas Damnificadas	Familias Damnificadas	Viviendas Afectadas	Viviendas Destruídas	Bienes Públicos Afectados	Bienes Públicos Destruídos	Bienes Privados Afectados	Bienes Privados Destruídos	Ha. Cultivo Afectados	Ha. Cultivo Perdidos	Animales Afectados	Animales Muertos
5	COTOPAXI	106	2.317,42	0	208	52	0	0	0	0	0	0	0	0	0	300	190	0
6	IMBABURA	373	2.046,85	2	0	0	0	0	0	0	3	1	0	10	0	0,01	0	105
7	CHIMBORAZO	175	1.551,88	0	0	0	0	0	0	0	0	0	0	0	0	0	0	0
8	GUAYAS	437	1.273,97	0	0	0	0	0	0	0	0	0	0	0	0	40,4	0	0
9	EL ORO	70	884,78	0	0	0	0	0	0	0	2	0	1	1	0	0	0	0
10	CAÑAR	149	281,43	0	0	0	0	0	0	0	0	0	2	0	0	0	0	0
11	TUNGURAHUA	176	252,89	0	0	0	0	0	0	0	0	0	0	0	0	0	0	0
12	ESMERALDAS	70	183,02	0	7	0	0	0	0	0	0	0	5	2	0	0	0	0
13	BOLÍVAR	43	111,85	1	8	2	0	0	0	0	0	0	0	0	0,06	3	0	0
14	SANTA ELENA	15	105,88	0	0	0	0	0	0	0	0	0	0	0	0	0	0	0
15	MANABÍ	11	105,03	0	0	0	0	0	0	0	0	0	0	0	0	0	0	0
16	NAPO	10	27,55	0	0	0	0	0	0	0	0	0	0	0	0	0	0	0
17	ZAMORA CHINCHIPE	3	18,02	0	0	0	0	0	0	0	0	0	0	0	0	0	0	0
18	MORONA SANTIAGO	23	15,78	0	0	0	0	0	0	0	0	0	0	0	0	0	0	0
19	LOS RÍOS	8	3,63	0	0	0	0	0	0	0	0	0	0	0	0	0	0	0
20	PASTAZA	3	0,55	0	0	0	0	0	0	0	0	0	0	0	0	0	0	0
21	GALÁPAGOS	1	0,50	0	0	0	0	0	0	0	0	0	0	0	0	0	0	0
22	SANTO DOMINGO DE LOS TSÁCHILAS	1	0,004	0	0	0	0	0	0	0	0	0	0	0	0	0	0	0
Total general		3.302	37.808,01	14	570	179	227	92	19	4	7	2	63	29	1.59,57	3.822	41,16	44.742

Fuente: Unidades de Monitoreo SNGR - Instituciones del SNDGIRD. 25/09/2024 - 12h00

6. Incendios forestales distribuidos por niveles de afectación

Estableciendo la tabla por niveles de Incendios forestales se establece de la siguiente manera: **Nivel 1** con 2.423 INF con una superficie de 1.184,87 ha. afectadas, **Nivel 2** con 760 INF con una superficie de 5.948,80 ha. afectadas y el **Nivel 3** con 119 INF con una superficie de 30.674,34 ha. afectadas.

No.	Provincia	Nivel 1		Nivel 2		Nivel 3	
		INF	Ha. Afec.	INF	Ha. Afec.	INF	Ha. Afec.
1	LOJA	44	53,60	71	629,50	33	16.325,63
2	AZUAY	292	224,70	123	916,70	22	3.683,76
3	PICHINCHA	876	174,57	75	572,88	19	3.419,05
4	CARCHI	35	28,55	28	236,21	10	2.361,84
5	COTOPAXI	59	31,95	42	456,47	5	1.829,00
6	IMBABURA	278	171,72	84	693,29	11	1.181,84
7	CHIMBORAZO	122	79,82	45	360,84	8	1.111,22
8	GUAYAS	289	161,72	146	1.032,25	2	80,00
9	EL ORO	22	25,78	42	350,00	6	509,00
10	CAÑAR	127	85,93	21	102,50	1	93,00
11	TUNGURAHUA	143	61,73	33	191,16	-	-
12	ESMERALDAS	53	36,02	17	147,00	-	-
13	BOLÍVAR	31	19,35	12	92,50	-	-
14	SANTA ELENA	6	6,88	8	59,00	1	40,00
15	MANABÍ	5	6,03	5	59,00	1	40,00
16	NAPO	6	2,05	4	25,50	-	-
17	ZAMORA CHINCHIPE	1	0,02	2	18,00	-	-
18	MORONA SANTIAGO	21	9,78	2	6,00	-	-
19	LOS RÍOS	8	3,63	-	-	-	-
20	PASTAZA	3	0,55	-	-	-	-
21	GALÁPAGOS	1	0,50	-	-	-	-
22	SANTO DOMINGO DE LOS TSÁCHILAS	1	0,004	-	-	-	-
Total general		2423	1.184,87	760	5.948,80	119	30.674,34

Fuente: Unidades de Monitoreo SNGR - Instituciones del SNDGIRD. 25/09/2024 - 12h00



Nivel 1: Afectación hasta 2 hectáreas
 Nivel 2: Afectación mayor a 2 y menor o igual a 30 hectáreas
 Nivel 3: Afectación mayor a 30 hectáreas

7. Incendios forestales distribuidos por meses de afectación

En el mes de **agosto** de 2024, se registró la mayor cobertura vegetal quemada de 20.185,51 hectáreas, con 1.197 eventos; seguido del mes de **septiembre** donde se reportan 1.120 incendios forestales con afectación de 10.021,13 hectáreas, y en tercer lugar, el mes de **julio** con 495 incendios forestales y una afectación de 3.926,40 hectáreas.

No.	Mes	Número de Evento	% Porcentaje de Eventos	Ha. de Cobertura Quemada	% Porcentaje de Ha. de Cobertura Quemada
1	Enero	130	4%	2.482,94	7%
2	Febrero	61	2%	96,57	0%
3	Marzo	112	3%	241,62	1%
4	Abril	66	2%	403,81	1%
5	Mayo	26	1%	109,26	0%
6	Junio	95	3%	340,79	1%
7	Julio	495	15%	3.926,40	10%
8	Agosto	1197	36%	20.185,51	53%
9	Septiembre	1120	34%	10.021,13	27%
Total		3.302	100%	37.808,01	100%

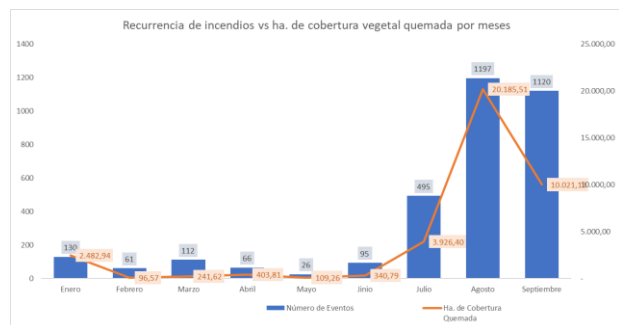

Fuente: Unidades de Monitoreo SNGR - Instituciones del SNDGIRD. 25/09/2024 - 12h00

8. Recursos aéreos movilizados

Durante el año 2024 se han realizado 66 intervenciones aéreas entre sobrevuelos y extinción de flagelos, distribuidos de la siguiente manera:

Mes	Acción	Institución	Provincia	Intervenciones	Descargas	Total Litros Descarga	
ene	Sobrevuelo de Reconocimiento	COMANDO CONJUNTO DE LAS FUERZAS ARMADAS	CARCHI	1	-	-	
		CUERPO DE BOMBEROS	PICHINCHA	3	-	-	
abr	Sobrevuelo de Reconocimiento	CUERPO DE BOMBEROS	PICHINCHA	1	-	-	
jul	Extinción de Incendio	COMANDO CONJUNTO DE LAS FUERZAS ARMADAS	AZUAY	2	79	55.300	
		COMANDO CONJUNTO DE LAS FUERZAS ARMADAS	LOJA	4	83	41.500	
ago	Extinción de Incendio	CUERPO DE BOMBEROS	PICHINCHA	4	56	25.200	
		FUERZA AÉREA ECUATORIANA	GUAYAS	1	8	12.800	
		FUERZA AÉREA DEL PERÚ	LOJA	1	6	113.562	
		Reconocimiento Lugar INF	FUERZA AÉREA DEL PERÚ	LOJA	1	4	12.000
		Sobrevuelo de Reconocimiento	CUERPO DE BOMBEROS	PICHINCHA	1	-	-
sep	Extinción de Incendio	COMANDO CONJUNTO DE LAS FUERZAS ARMADAS	AZUAY	6	208	145.600	
			GUAYAS	5	37	48.600	
			LOJA	1	22	22.000	
		CUERPO DE BOMBEROS	PICHINCHA	9	206	202.150	
		CUERPO DE BOMBEROS	PICHINCHA	12	143	92.186	
		POLICIA NACIONAL	PICHINCHA	1	6	24	
		FUERZA AÉREA ECUATORIANA	GUAYAS	1	2	4.000	
		FUERZA AÉREA DEL PERÚ	LOJA	3	18	38.000	
		FUERZA AÉREA DEL PERÚ	LOJA	5	77	233.000	
		Reconocimiento Lugar INF	COMANDO CONJUNTO DE LAS FUERZAS ARMADAS	PICHINCHA	1	-	-
		Reconocimiento Lugar INF	CUERPO DE BOMBEROS	PICHINCHA	1	-	-
		Sobrevuelo de Reconocimiento	COMANDO CONJUNTO DE LAS FUERZAS ARMADAS	IMBABURA	1	-	-
CUERPO DE BOMBEROS	PICHINCHA		1	-	-		
Total				66	955	1.045.322	

Fuente: Unidades de Monitoreo SNGR - Instituciones del SNDGIRD. 23/09/2024 - 13h00

9. Brigadas de Respuesta a Incendios Forestales (BRIF) activados

Durante el año 2024, se han realizado 20 activaciones de brigadas en donde se han activado 11 BRIF

Provincia	Cantón	Parroquia	Sector	Fecha Evento	BRIF	Fecha de Activación	Fecha de Cierre
Azuay	Girón	Asunción	Pichanillas	17/7/2024	Austro	18/7/2024	19/7/2024
					Cuenca	18/7/2024	20/7/2024
	Cuenca	San Joaquín	Pucán - Osochapana	28/7/2024	Cañar	29/7/2024	30/7/2024
	Nabón	El Progreso	Santa Rosa	28/8/2024	Austro	30/8/2024	1/9/2024
Carchi	Espejo	La Libertad	Payurco - El Salado zona de amortiguamiento de la Reserva Ecológica El Ángel	25/1/2024	Quito	28/1/2024	30/1/2024
					Riobamba	28/1/2024	30/1/2024
Cotopaxi	Sigchos	Sigchos	El Pulpito	26/8/2024	Ambato	29/8/2024	1/9/2024
					Latacunga	29/8/2024	1/9/2024
					Guaranda	29/8/2024	1/9/2024
					Riobamba	29/8/2024	2/9/2024
					Quito	1/9/2024	5/9/2024
					Los Rios	12/9/2024	17/09/2024
					Latacunga	17/09/2024	20/9/2024
Guaranda	17/09/2024	20/9/2024					
El Oro	Chilla	Chilla	Cerro Portete	15/7/2024	El Oro 1	17/7/2024	18/7/2024
					El Oro 2	17/7/2024	18/7/2024
					Austro	17/7/2024	18/7/2024
Loja	Quilanga	San Antonio de Las Aradas	San Antonio de Las Aradas	23/8/2024	Cañar	29/8/2024	2/9/2024
					El Oro 1	29/8/2024	4/9/2024
Pichincha	Quito	Pifo	Itulcachi	4/9/2024	Ambato	5/9/2024	9/9/2024
Loja	Calvas	Cariamanga/Yambaca	Cerro Tun Tun	17/09/2024	El Oro 1	19/9/2024	20/9/2024

Fuente: Unidades de Monitoreo SNGR - Instituciones del SNDGIRD. 25/09/2024 - 12h00

10. Alojamiento Temporales

A continuación, se presenta el detalle de los alojamientos temporales por el incendio forestal en cantón Quilanga:

Nro.	Provincia	Cantón	Parroquia	Fecha de apertura del alojamiento	Número de Familia	Número de Personas	Tipo de Alojamiento Temporal	Estado	Detalle
1	Loja	Quilanga	San Antonio de las Aradas	30/08/2024	2	3	Refugio	Cerrado	2 familias compuesta por 3 personas (adultos mayores) se movilizaron a refugio por seguridad debido al humo se mantuvieron todo el día y una vez que fue seguro retornaron a sus viviendas.
2	Loja	Quilanga	San Antonio de las Aradas	30/08/2024	4	13	Familia de acogida	Cerrado	4 familias compuesta por 13 personas que se consumió en su totalidad su vivienda se encuentran en familias de acogida
3	Loja	Quilanga	San Antonio de las Aradas	30/08/2024	25	100	Familia de acogida	Cerrado	Familias que habitan en las cercanías donde se suscita el incendio Forestal evacuaron por sus propios medios y por seguridad a familia acogente y retornaron a sus viviendas el 31/08/2024 una vez que ya es seguro el sector

Fuente: Unidades de Monitoreo SNGR - Instituciones del SNGIRD. 25/09/2024 - 12h00

11. Asistencia Humanitaria

Por eventos producidos por incendios forestales desde el 01/01/2024 a la fecha, se ha entregado la siguiente asistencia humanitaria:

- La SNGR ha entregado a la población afectada un total de 834 bienes de asistencia humanitaria:

Provincia	KCA	KPRH (para 3 días)	Kit de Aseo Personal	Cobijas / Frazadas	Colchones	Kit de Dormir	Kit de Vajilla	Kit de Limpieza (abergue)	Mosquiteras, Redes de Cama	Otros	Total
EL ORO	0	200	200	0	0	0	0	0	0	0	400
LOJA	87	117	52	20	26	25	18	48	10	31	434
Total general	87	317	252	20	26	25	18	48	10	31	834

- Por parte del Sistema Nacional Descentralizado de Gestión Integral de Riesgos y Desastres, han entregado un total de 2.965 bienes de asistencia humanitaria:

Provincia	KCA	Refrigerio	Kit de Aseo Personal	Cobijas / Frazadas	Kit de Dormir	Agua en Recipiente no Retornable (gal)	Otro	Total
AZUAY	0	838	0	0	0	0	0	838
CARCHI	0	863	0	0	0	1029	80	1.972
COTOPAXI	0	0	0	0	0	159	0	159
IMBABURA	0	0	0	0	0	17	0	17
LOJA	0	0	50	0	50	0	4	104
PICHINCHA	1	0	0	4	0	0	0	5
Total general	1	1.701	50	4	50	1.205	84	3.095

Fuente: Unidades de Monitoreo SNGR - Instituciones del SNGIRD. 25/09/2024 - 12h00

12. Declaratoria de Emergencias y COE activados

Durante el año 2024, por incendios forestales se ha declarado en emergencia:

Nro.	Fecha de Declaratoria	Provincia	Cantón	Fecha de Cierre	Estado	Observación
1	12/9/2024	Cotopaxi	Sigchos	11/10/2024	Vigente	Declarar el estado de EMERGENCIA todo el territorio del cantón Sigchos durante 30 días.
2	28/8/2024	Loja	Quilanga	--	Vigente	Declarar el estado de EMERGENCIA el cantón Quilanga durante la emergencia.

Durante el año 2024, por incendios forestales se han activado el **COE Nacional, 3 COE provinciales y 17 COE cantonales**, conforme el siguiente detalle:

COE Provincial			
Nro.	Provincia	Fecha de Activación	Estado
1	Cotopaxi	16/09/2024	Activo
2	Loja	28/08/2024	Activo
3	Carchi	28/01/2024	Cerrado

COE Cantonal				
Nro.	Provincia	Cantón	Fecha de Activación	Estado
1	Loja	Calvas	17/09/2024	Activo
2	Loja	Catamayo	12/09/2024	Activo
3	Pichincha	Mejía	09/09/2024	Cerrado
4	Pichincha	Rumiñahui	06/09/2024	Cerrado
5	Chimborazo	Alausí	05/09/2024	Activo
6	Pichincha	Quito	04/09/2024	Cerrado
7	Loja	Loja	02/09/2024	Activo
8	Imbabura	Urcuquí	02/09/2024	Activo
9	Carchi	Espejo	02/09/2024	Activo
10	Loja	Gonzanamá	31/08/2024	Activo
11	Azuay	Nabón	31/08/2024	Cerrado
12	Azuay	San Fernando	29/08/2024	Cerrado
13	Cotopaxi	Sigchos	26/08/2024	Activo
14	Loja	Quilanga	25/08/2024	Activo
15	Azuay	Santa Isabel	19/07/2024	Cerrado
16	Azuay	Girón	17/07/2024	Cerrado
17	Carchi	Espejo	27/01/2024	Cerrado

La SNGR mediante "RESOLUCIÓN Nro. SNGR-306-2024" firmado el 21/09/2024,, se declaró el estado de **ALERTA ROJA** a fin de precautelar la integridad de la población, las infraestructuras y medios de vida, que se encuentran siendo afectadas por las condiciones anormales secas a nivel nacional, que generan eventos de déficit hídrico, incendios forestales, sequías y afectaciones a la agricultura, al sistema de producción hidroeléctrico, disponibilidad de agua y seguridad y soberanía alimentaria. En las siguientes provincias: Azuay, Bolívar, Cañar, Carchi, Cotopaxi, El Oro, Imbabura, Loja, Manabí, Morona Santiago, Napo, Orellana, Pastaza, Pichincha, Santa Elena, Sucumbios, Tungurahua, Galápagos y Zamora Chinchipe.

De acuerdo a lo dispuesto por el COE Nacional del 21 de septiembre se incluye a la provincia de Chimborazo, dando un total de **20 provincias**.

13. Casos representativos y acciones de respuesta

Entre los casos más relevantes ocurridos durante los últimos 15 días podemos mencionar los siguientes:

Zona 1

- **Carchi/ Mira/ Concepción/ Catarama, Pisquer**, el 19/09/2024 se suscitó un incendio forestal en una zona inaccesible. En el incendio se encuentra **Controlado** y no presenta riesgo de propagación para el área protegida de la Reserva Ecológica El Ángel.
 - 160 ha de vegetación de páramo. (dato preliminar)

Cuerpo de Bomberos de los Cantones Mira, Espejo, Huaca en coordinación de la Prefectura del Carchi, FFAA, GAD Espejo, Comuneros del sector Palo Blanco y personal de REEA realizaron tareas de control y sofocación, adicional monitoreo del estado del mismo.

MSP brindó atención y evaluación médica en personal combatiente.

- **Carchi/ Espejo/ La Libertad/ Cobos**. El 06/09/2024 se suscitó un incendio forestal cerca al límite de la zona de amortiguamiento de la Reserva Ecológica El Ángel (REEA), en una zona inaccesible (quebrada) y no presentó riesgos de propagación. **El incendio fue controlado el 19/09/2024 y el 21/09/2024 se encuentra activo nuevamente.**

Cuerpo de Bomberos Espejo reportó el cambio de estado y continúa con el monitoreo del incendio forestal.

- 5 ha consumidas de vegetación de bosque.

Personal de la Reserva Ecológica El Ángel - MAATE en coordinación con comuneros realizan el monitoreo del incendio forestal.

Zona 3

- **Cotopaxi/ Sigchos / Sigchos / Cerro El Pulpito, Caserío Las Rosas**. El 26/08/2024 se suscitó un incendio forestal en el sector; el incendio fue controlado el 04/09/2024, de fecha 07/09/2024 pasó a estado activo, el 20/09/2024 se reporta como **controlado**.

- 52 familias (208 personas afectadas en cultivos y animales)

- 190 animales afectados.

- 300 ha de cultivos destruidos.

- 1157 ha aproximadamente (mortiño, arrayán, pasto y plantas nativas del lugar).

Cuerpo de Bomberos Sigchos y la comunidad de la zona mantienen monitoreo de 2 focos en la parte media en un sitio de difícil acceso.

PMU se cerró el 20/09/2024. Las Brigadas BRIF se desvincularon de las labores de sofocación el 20/09/2024.

Zona 7

- **Loja/Loja/Vilcabamba/Mollepamba - Cerro Yasanga**, el 22/09/2024 se produjo un incendio forestal en el sector, mismo que se encuentra **activo**. **El lugar es de difícil acceso**

- Aproximadamente 770 hectáreas de vegetación nativa (Mediante levantamiento de información satelital FIRMS NASA)

Cuerpo de Bomberos Loja (Estaciones de Vilcabamba y Malacatos) con apoyo de comuneros continuarán las labores de liquidación.

Gobernadora de la provincia de Loja y Directora Zonal de SNGR coordinaron acciones de respuesta del evento. Se activó la disponibilidad 24/7 del Centro de Salud de Vilcabamba para brindar atención pre-hospitalaria en caso de ser necesario. SNGR coordina la atención del evento y realiza constante monitoreo.

- **Loja/Quilanga/Quilanga/Barrio Galápagos**. El 18/09/2024 se produjo un incendio forestal en el sector, mismo que se encuentra **liquidado**.

- 200 hectáreas aproximadamente de vegetación nativa y pastizal

- 2 persona herida (comuneros). Uno de ellos al momento su estado de salud es estable y la otra persona se encuentra hospitalizado en el Isidro Ayora con quemaduras del 18%.

Cuerpo de Bomberos de Quilanga culminaron con labores de liquidación del flagelo. MSP brindó atención prehospitalaria a la persona herida en sitio y la otra persona fué movilizada al hospital Isidro Ayora. PPNN brindó seguridad a la ciudadanía y apoyó en la liquidación del flagelo

Cuerpo de Bomberos de Gonzanamá apoyaron en la sofocación del flagelo. SNGR coordinó la atención del evento y realizó constante monitoreo.

- **Loja/Calvas/Cariamanga/Yambaca - Cerro Tun Tun**. El 17/09/2024 se suscitó un incendio forestal en el sector el cual se encuentra **liquidado**.

- 336 hectáreas aproximadamente de vegetación nativa y pastizal (Mediante levantamiento de información satelital FIRMS NASA)

- 2 heridos (comunero)

Cuerpo de Bomberos de Calvas y Espíndola finalizaron las labores de liquidación del flagelo con **apoyo del BRIF el Oro, FF.AA BIMOT 20 "Capitán Diaz"** y personal del GAD Calvas. Personal técnico del MAG y Jefe Político de Zapotillo realizan levantamiento de información y daños. MSP brindó atención prehospitalaria a población de la zona afectada. GAD Calvas apoyó con movilización de tanquero. SNGR coordinó la activación de la brigada BRIF (Brigada de Refuerzos en Incendios Forestales) de El Oro. SNGR C27 coordina en sitio la atención del evento y realiza constante monitoreo.

- **El Oro/El Oro/Zaruma/Salvias/Vía a El Molino**. El 13/09/2024 por razones desconocidas se registra un incendio forestal en una zona montañosa y de difícil acceso, mismo que se encuentra **liquidado**.

- 101 hectáreas de vegetación nativa y pastizal consumidas.

Cuerpo de Bomberos Zaruma se movilizó hacia el sitio y verificó el estado del incendio.

SNGR realizó monitoreo contante al evento.

- **Loja/Catamayo/El Tambo/El Huayco.** El 10/09/2024 por razones desconocidas se suscitó un incendio forestal en el sector mismo que se encuentra **liquidado**.
 - **60 hectáreas aproximadamente de vegetación nativa y pastizal**

El 13/09/2024 se instaló el PMU en la parroquia El Tambo con la finalidad de realizar la planificación en atención al evento y realiza constante monitoreo en coordinación con SNGR, UGR-GADC, Tenencia Política, GADP el Tambo, MSP, FF-AA BI-20 Calvas

El 12/09/2024 se reunió el COE Cantonal de Catamayo donde resolvió:

Cuerpo de Bomberos de Catamayo realizó un monitoreo por toda el área afectada e informa que el incendio se encuentra liquidado en su totalidad. SNGR coordina la atención del evento y realiza constante monitoreo.

Zona 8

- **Guayas/ Guayaquil / Pascuales / Km 23 vía a Daule, atrás del Country Club - Chorrillo.** El 12/09/2024 por causas desconocidas se suscitó un incendio forestal en el sector mismo que se encuentra **liquidado**.
 - **40 hectáreas de vegetación consumida**

Cuerpo de Bomberos Guayaquil realizó trabajos de extinción del flagelo.

Zona 9

- **Pichincha / Cayambe / Otón / Comunidad Otoncito.** Se produjo un incendio forestal iniciado el 13/09/2024, mismo que se encuentra **liquidado**.
 - **440 has de matorrales, árboles y maleza**

Cuerpo de Bomberos Cayambe con apoyo de la comunidad y trabajadores del florícolas cercanas realizaron la liquidación del incendio forestal.

- **Pichincha / Quito / Centro Historico / 5 de junio a las faldas del Panecillo.** El 10/09/2024 se produjo un incendio forestal que se encuentra **liquidado**.

Cuerpo de Bomberos de Quito culminó con los trabajos de liquidación y sofocación del flagelo. En los próximos días se tendrá el talonamiento de la afectación.

14. Mapa de afectación por Incendios Forestales

Mapa de calor de hectáreas de cobertura vegetal quemada a nivel provincia:

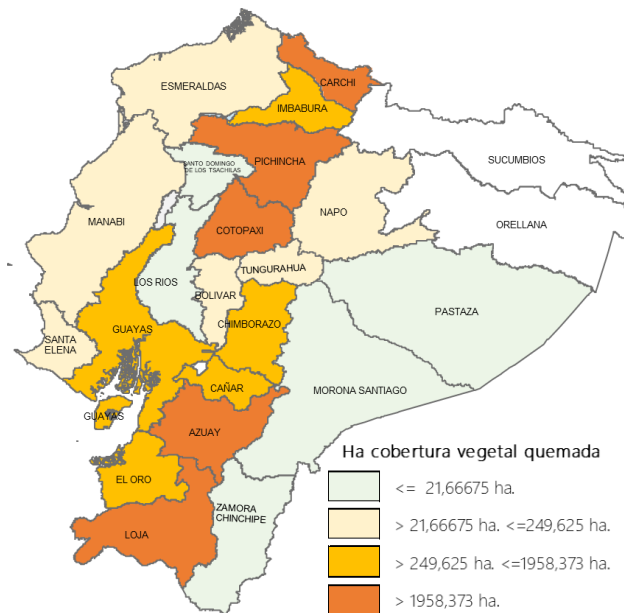

SitRep generado por la Dirección de Monitoreo de Eventos Adversos de la Secretaría Nacional de Gestión de Riesgos.

SitRep elaborado por:

Nombre: Javier Sarango. - Analista de Monitoreo de Eventos Adversos
Correo electrónico: jose.sarango@gestionderiesgos.gob.ec
Teléfono: 042593500 ext. 1603

SitRep aprobado por:

Nombre: Mariana Quispillo. - Director de Monitoreo de Eventos Adversos
Correo electrónico: director.monitoreo@gestionderiesgos.gob.ec
Teléfono: 042593500 ext. 1631

Para ser agregado o removido de esta lista de SitRep, por favor envíe un correo electrónico a sala.nacional@gestionderiesgos.gob.ec
Para más información, visite nuestro sitio Web: <https://www.gestionderiesgos.gob.ec/informes-de-situacion-actual-por-eventos-adversos-ecuador/>