

SitRep No. 50 – Incendios Forestales, del 01 de enero de 2024 a la fecha

INFORME DE SITUACIÓN NACIONAL

Este Informe cubre el período de 01.01.2024 al 26.09.2024 - 10h00

El próximo SITREP será emitido el día viernes 27 de septiembre 2024, o en caso de generarse nueva actividad relevante.

1. Puntos importantes

- Desde el 01 de enero de 2024 hasta la presente fecha, se han registrado **3.428 incendios forestales en 22 provincias, afectando a 151 cantones y 588 parroquias, ocasionando la pérdida de 39.293,22 hectáreas de cobertura vegetal.**
- Las provincias con mayores pérdidas en cobertura vegetal son: Loja, Azuay, Pichincha, Carchi, Cotopaxi, Imbabura, Chimborazo y Guayas con más de 1.000 hectáreas; seguidas de El Oro, Cañar, Tungurahua, Esmeraldas, Bolívar, Manabí y Santa Elena con más de 100 hectáreas.
- Durante el 2024, **el mes de agosto ha sido el mes de mayor afectación registrándose en este periodo el 51,37% de cobertura vegetal quemada y el 34,92% de recurrencia con respecto al total anual, le sigue el mes de septiembre con un 29,14% de la cobertura vegetal quemada y la mayor recurrencia con el 36,32% con respecto al total anual.**
- Mediante Resolución No. ADMQ 032-2024 de fecha 25 de septiembre de 2024, el alcalde del Distrito Metropolitano de Quito, declaró la **Situación de Emergencia en todo el Distrito Metropolitano de Quito**; No. COE-001-2024 de fecha 12 de septiembre de 2024, el alcalde del GAD del cantón Sigchos declaró la **Situación de Emergencia en todo el territorio del cantón Sigchos**; de la misma manera con Resolución Nro. 001-COE-GADCQ-2024 de fecha 28/08/2024, el alcalde del GAD del cantón Quilanga declaró la **Situación de Emergencia en todo el cantón Quilanga** por afectaciones de incendios forestales.
- Por los incendios forestales se han activado: **19 COE cantonales, 4 COE provinciales** y se activó el **COE Nacional desde el 19/09/2024.**
- Durante el año 2024 se han realizado **25 activaciones de BRIF**, para la colaboración en la extinción y flagelo de incendios forestales en Azuay, Carchi, Cotopaxi, El Oro, Loja y Pichincha.
- Ministerio de Defensa y el Comando Conjunto de Fuerzas Aéreas Ecuador activaron el Sistema de Cooperación entre las Fuerzas Aéreas Americanas SICOFAA, con la Fuerza Aérea de Perú.
- Mediante resolución Nro. SNGR-306-2024, del 21/09/2024 la SNGR declaró **alerta roja** en 19 provincias (Azuay, Bolívar, Cañar, Carchi, Cotopaxi, El Oro, Imbabura, Loja, Manabí, Morona Santiago, Napo, Orellana, Pastaza, Pichincha, Santa Elena, Sucumbios, Tungurahua, Galápagos y Zamora Chinchipe), por afectaciones a causa del déficit hídrico, incendios forestales y sequías. Y de acuerdo por lo dispuesto por el COE Nacional del 21 de septiembre se incluye a la provincia de Chimborazo, dando un total de **20 provincias.**
- En sesión de COE Provincial, el 25/09/2024, la provincia de Chimborazo se acoge a la resolución Nro. SNGR-306-2024 de la Declaratoria de alerta roja nacional y activa el COE Provincial tomando medidas en los temas relacionados con incendios forestales y sequía.
- El **13/09/2024**, el presidente de la República, emitió el Decreto Nro. 391 para coordinar acciones frente a los incendios forestales.

NIVEL DE AFECTACIÓN

3

Calificación realizada con base al Manual del COE 2017

El nivel de evento hace referencia a un evento súbito que requiere la atención de los entes competentes. En el caso de un macro evento progresivo como es la temporada de INF v su nivel de impacto, hace

2. Situación Hidrometeorológica actual

De acuerdo al Boletín de Pronóstico Nro. 270 de "Predicción de focos de calor", emitido por el INAMHI, para el 26 de septiembre de 2024. Emite el siguiente pronóstico:

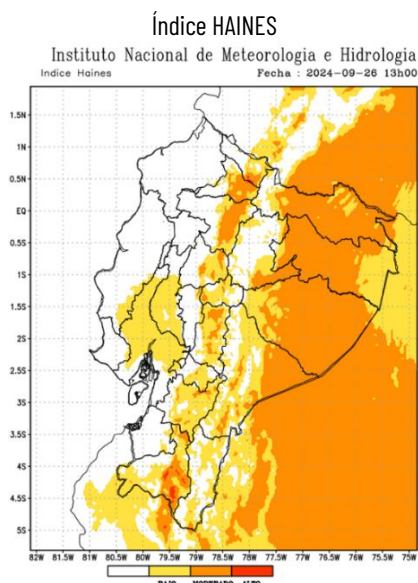

En caso de la activación de un incendio forestal, la probabilidad de propagación es baja y puntual moderada al sur de la Sierra (Loja).

Región Litoral: Bajo.

Región Interandina: Moderado y alto

Región Oriental: Moderado.

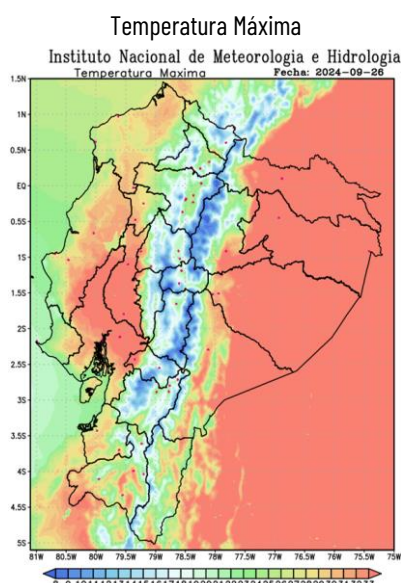

3. Incendios Activos y Controlados.

Mediante monitoreo realizado con los puntos focales del Sistema Nacional Descentralizado de Gestión Integral de Riesgo de Desastres a nivel nacional, a la hora de corte de este informe, se reportan **12 incendios forestales activos** y **04 incendios controlados**.

12 incendios forestales activos							
No.	Provincia	Cantón	Parroquia	Sector	Afectación (ha)	Fecha del evento	Observaciones
01	Imbabura	Cotacachi	Plaza Gutiérrez (Calvario)	Zona de Intag - Tabla Chupa	---	25/09/2024	Cuerpo de Bomberos Cotacachi se movilizó a verificar el estado del incendio y si es una zona accesible a realizar los trabajos de control y sofocación del flagelo. -Presidenta del GAD Parroquial Plaza Gutiérrez informa que el incendio se reactivó y solicita apoyo al personal bomberil en su liquidación total.
02	Azuay	Nabón	Cochapata	Potrerrillos	---	25/09/2024	Cuerpo de Bomberos Nabón realiza labores de sofocación.
03	Azuay	Sigsig	San Bartolomé	Inazarí	---	25/09/2024	Cuerpo de Bomberos Sigsig realiza labores de sofocación.
04	Esmeraldas	Quinindé	Viche	Recinto Palma Real	---	25/09/2024	Cuerpo de Bomberos de Viche y de Esmeraldas realizan tareas de sofocación y liquidación del flagelo con técnicas de línea corta fuego.
05	Chimborazo	Riobamba	Cubijies	San Gerónimo De Porlon.	---	25/09/2024	CB Riobamba continúa realizando las labores de sofocación del flagelo. EMAPAR realiza el abastecimiento de agua con un tanquero. GADC Riobamba se encuentra con maquinaria pesada en el lugar dando apoyo a CB
06	Cotopaxí	Pujilí	Pujilí	Cuturivi Chico.	3	25/09/2024	CB Pujilí realiza labores de sofocación del flagelo.
07	Cotopaxí	Latacunga	Mulaló	Caserío Ashingua	10	24/09/2024	CB Latacunga realiza labores de sofocación y liquidación del flagelo.
08	Chimborazo	Colta	Juan de Velazco (Pangor)	Tepeyca Alto en la loma	---	24/09/2024	CB Colta realizó una inspección y debido al difícil acceso al sector se realizará las labores de sofocación el 25/09/2024 a primera hora.
09	Pichincha	Quito	Cumbaya	Ingreso a Guápulo por la quebrada, Barrios Bellavista, Perla Quiteña, parte del Parque Metropolitano Guanguiltagua y El Cebollar de Cumbayá	146	24/09/2024	CBO con su helicóptero ARGUS 1 al momento se han realizado 5 descargas en el sector cerro auqui. ARGUS 2 (privado) ha realizado 4 descargas en el cerro auqui y 12 descargas en el parque metropolitano PPNN con su helicóptero FENIX ha realizado 12 descargas en el cerro Auqui.
10	Cotopaxí	Latacunga	Alaquez	Bosque de Aglomerados por el sector de los páramos de Pansachi	70	24/09/2024	CB Latacunga de las estaciones X1, X2, X3, con el apoyo de CB Sigchos y CB Salcedo conjuntamente con personal de Aglomerados Cotopaxí continúan realizando labores de sofocación del flagelo.
11	Loja	Loja	Vilcabamba	Varios sectores (Mollepamba - Cerro Yasanga -San José)	1.115,13	25/09/2024	Personal de las instituciones participantes retornan a base para continuar labores de sofocación en la mañana del 26/09/2024 1.115,13 hectáreas de vegetación nativa. (Mediante levantamiento de información satelital FIRMS NASA)
12	Loja	Calvas	Cariamanga	Cango Alto	---	23/09/2024	Cuerpo de Bomberos de Calvas intervino en el sector y continuará con las labores de sofocación el 26/09/2024 a primera hora.

04 incendios forestales controlados							
No.	Provincia	Cantón	Parroquia	Sector	Afectación (ha)	Fecha del evento	Observaciones
13	Cotopaxí	Sigchos	Sigchos	Cerro El Pulpito, Yuncusig, caserío Las Rosas, caserío Quinticusig	1157	26/08/2024	Cuerpo de Bomberos Sigchos y la comunidad de la zona mantienen monitoreo de 2 focos en la parte media en un sitio de difícil acceso.
14	Azuay	Santa Isabel	Santa Isabel (Chaquarurco)	Mengua	15	25/09/2024	Cuerpo de Bomberos Santa Isabel realizó labores de sofocación del flagelo y mantendrá monitoreo del evento debido a que el forestal avanza a una zona inaccesible.
15	Carchi	Mira	Concepción	Catarama, Pisquer-Zona de amortiguamiento de la Reserva Ecológica El Ángel (REEA)	160	19/09/2024	Cuerpo de Bomberos de los Cantones Mira, Espejo, Huaca en compañía de la Prefectura, FFAA, UGR GAD Cantonal, Comuneros del sector Palo Blanco y personal de REEA se movilizaron a realizar tareas de control y sofocación. El 21/09/2024 se instaló el PMU en el sector El Salado Guardia (REEA)
16	Carchi	Espejo	La libertad (alizo)	Cobos en la zona de amortiguamiento de la Reserva Ecológica El Ángel (REEA)	5	06/09/2024	Personal de la Reserva Ecológica El Ángel - MAATE, CB Espejo y comuneros realizaron tareas de combate del incendio forestal, adicional se realiza el monitoreo del mismo.

Fuente: Unidades de Monitoreo SNGR - Instituciones del SNGDIRD. 26/09/2024 - 10h00

4. Eventos Adversos y Afectaciones - Resumen.

Desde el 01 de enero del 2024 a la presente fecha, se han registrado 3.428 incendios forestales con un total de 39.293,22 ha. afectadas, distribuidos de la siguiente manera:

No.	Provincia	No. de Incendios Forestales	% Porcentaje de Eventos	Ha. de Cobertura Quemada	% Porcentaje de Ha. De Cobertura Quemada
1	Loja	150	4,38%	17503,86	44,55%
2	Azuay	460	13,42%	4996,08	12,71%
3	Pichincha	989	28,85%	4493,69	11,44%
4	Carchi	74	2,16%	2628,10	6,69%
5	Cotopaxi	116	3,38%	2563,80	6,52%
6	Imbabura	385	11,23%	2072,47	5,27%
7	Chimborazo	188	5,48%	1560,95	3,97%
8	Guayas	454	13,24%	1390,22	3,54%
9	El Oro	70	2,04%	931,78	2,37%
10	Cañar	155	4,52%	300,18	0,76%
11	Tunurahua	183	5,34%	255,25	0,65%
12	Esmeraldas	74	2,16%	189,54	0,48%
13	Bolívar	49	1,43%	126,86	0,32%
14	Manabí	12	0,35%	107,03	0,27%
15	Santa Elena	15	0,44%	105,88	0,27%
16	Napo	10	0,29%	27,55	0,07%
17	Zamora Chinchipe	3	0,09%	18,02	0,05%
18	Morona Santiago	27	0,79%	16,79	0,04%
19	Los Ríos	9	0,26%	4,13	0,01%
20	Pastaza	3	0,09%	0,55	0,00%
21	Galápagos	1	0,03%	0,50	0,00%
22	Santo Domingo De Los Tsáchilas	1	0,03%	0,00	0,00%
Total		3428	100%	39293,22	100%

Dirección: Edificio CIS ECU-911,

Av. Samborondón KM 0,5

Código postal: 092301 / Samborondón-Ecuador.

Teléfono: +593-4 2593-500

www.gestionderiesgos.gob.ec





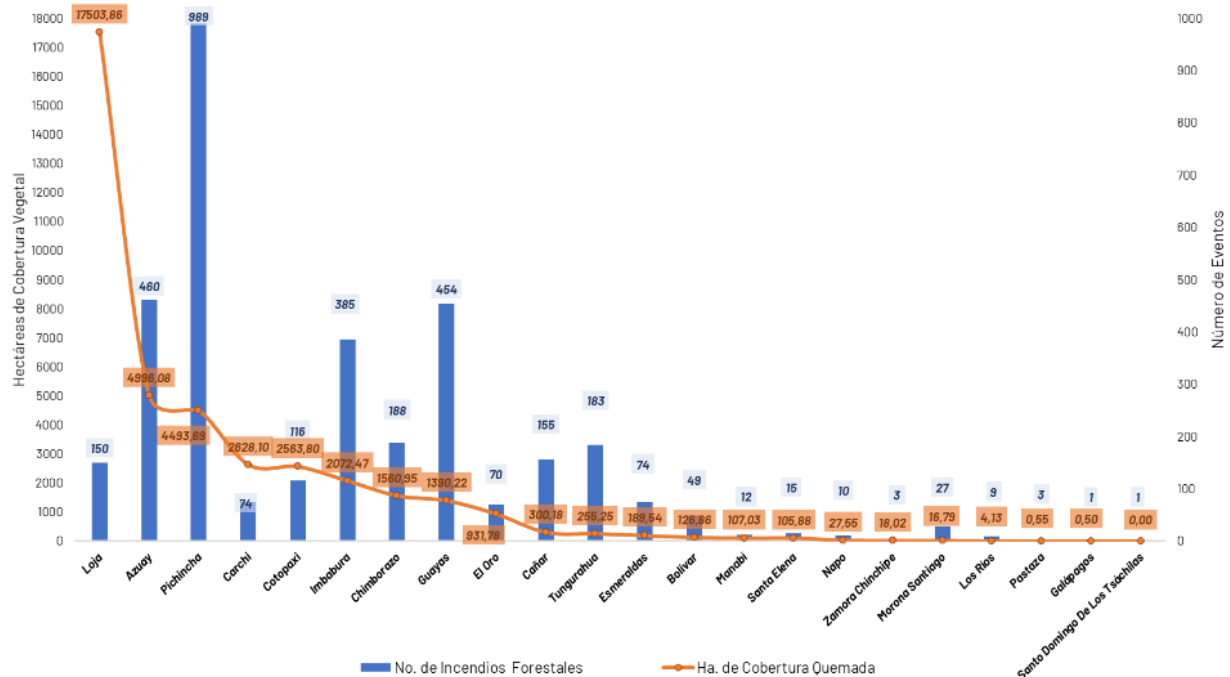







Fuente: Unidades de Monitoreo SNGR - Instituciones del SNDGIRD. 26/09/2024 - 10h00

Nro. de Incendios Forestales vs. Ha. de Cobertura Vegetal Quemada



Fuente: Unidades de Monitoreo SNGR - Instituciones del SNDGIRD. 26/09/2024 - 10h00

Por los eventos detallados en la tabla anterior, se han registrado las siguientes afectaciones:

Afectación a Personas:			
	Personas Heridas:	28	
	Familias afectadas:	250	 Personas Afectadas: 865
	Familias damnificadas:	98	 Personas Damnificadas: 227
Afectación a viviendas:			
	Viviendas destruidas:	10	 Viviendas afectadas: 27
Afectación a servicios básicos esenciales e infraestructura:			
	Bienes públicos afectados:*	7	 Bienes públicos destruidos: 2
	Bienes privados afectados:**	67	 Bienes privados destruidos:*** 32
Afectaciones a medios de vida			
	Total de hectáreas quemadas:	39.293,22	 Animales afectados**** 4.279
			 Animales Muertos***** 44.762

* se trata de 1 alimentador El de la red de EMELNORTE y 2 postes de alumbrado público, 1 vehículo Polaris RANGER, 1 paso aéreo de línea de conducción de agua potable, 1 transformador, 1 cable de aluminio.

**se trata de 50 vehículos almacenados en los patios de retención vehicular de la PN, son 15 vehículos livianos y 35 motocicletas., sistema de antena de radios y 2 estructuras de bahareque; 1 bodega de almacenamiento, 5 lanchas artesanales, 1 antena Radio Ovación, 2 estructuras utilizadas como bodegas, 1 estructura de madera utilizada como asador de alimentos.

***se trata de 1 manguera de riego de 100 metros destruida, 1 manguera de riego de 200 metros, 5 tramos de 1 manguera de 1 pulgada, 1 estructura de tipo covacha, 3 chozas de madera para acampar y 8 chozas de fincas no habitadas, 6 estructura de invernadero, 2 lanchas artesanales, 1 covacha, 1.500 metros de tubería destruida del sistema de riego y 2.500 metros de tubería destruida del sistema de agua potable, 1 taller de juegos pirotécnicos, 2 estructuras de madera utilizadas como galpón.

****Animales entre pollos, asnos, bovinos, caballos, chivos

*****Animales entre bovinos, aves de corral, equino, porcinos y caprinos MAG indica la afectación por pérdida de pastizales (alimento del ganado) afectaciones en vías respiratorias por inhalación de humo (INF Quinara y Quilanga, Sigchos).

Fuente: Unidades de Monitoreo SNGR - Instituciones del SNDGIRD. 26/09/2024 - 10h00

Nota aclaratoria: Toda la información de cifras mostradas en el presente Informe, está sujeta a variación en virtud del levantamiento continuo de información.

5. Detalle de afectaciones por provincias.

En la siguiente tabla se evidencia que las provincias con mayor afectación es Loja con 17.503,86 hectáreas afectadas y la provincia con mayor recurrencia es Pichincha con 989 eventos.

No.	Provincia	No. de Incendios Forestales	Há. De Cobertura Vegetal Quemada	Personas Heridas	Familias Afectadas	Personas Afectadas	Familias Damnificadas	Personas Damnificadas	Viviendas Afectadas	Viviendas Destruídas	Bienes Públicos Afectados	Bienes Públicos Destruídos	Bienes Privados Afectados	Bienes Privados Destruídos	Animales Afectados	Animales Muertos
1	Loja	150	17503,86	5	93	223	92	227	17	4	0	0	0	11	3533	12637
2	Azuay	460	4996,08	4	26	104	0	0	1	0	1	0	3	1	20	20
3	Pichincha	989	4493,69	15	37	150	6	0	8	6	0	0	56	2	436	32000
4	Carchi	74	2628,10	0	0	5	0	0	1	0	1	1	0	4	0	0
5	Cotopaxi	116	2563,80	1	92	368	0	0	0	0	0	0	0	0	290	0
6	Imbabura	385	2072,47	2	0	0	0	0	0	0	3	1	0	11	0	105
7	Chimborazo	188	1560,95	0	0	0	0	0	0	0	0	0	0	0	0	0
8	Guayas	454	1390,22	0	0	0	0	0	0	0	0	0	0	0	0	0
9	El Oro	70	931,78	0	0	0	0	0	0	0	2	0	1	1	0	0
10	Cañar	155	300,18	0	0	0	0	0	0	0	0	0	2	0	0	0
11	Tungurahua	183	255,25	0	0	0	0	0	0	0	0	0	0	0	0	0
12	Esmeraldas	74	189,54	0	0	7	0	0	0	0	0	0	5	2	0	0
13	Bolívar	49	126,86	1	2	8	0	0	0	0	0	0	0	0	0	0
14	Manabí	12	107,03	0	0	0	0	0	0	0	0	0	0	0	0	0
15	Santa Elena	15	105,88	0	0	0	0	0	0	0	0	0	0	0	0	0
16	Napo	10	27,55	0	0	0	0	0	0	0	0	0	0	0	0	0
17	Zamora Chinchipe	3	18,02	0	0	0	0	0	0	0	0	0	0	0	0	0
18	Morona Santiago	27	16,79	0	0	0	0	0	0	0	0	0	0	0	0	0
19	Los Ríos	9	4,13	0	0	0	0	0	0	0	0	0	0	0	0	0
20	Pastaza	3	0,55	0	0	0	0	0	0	0	0	0	0	0	0	0
21	Galápagos	1	0,50	0	0	0	0	0	0	0	0	0	0	0	0	0
22	Santo Domingo De Los Tsáchilas	1	0,00	0	0	0	0	0	0	0	0	0	0	0	0	0
	Total General	3428	39293,22	28	250	865	98	227	27	10	7	2	67	32	4279	44762

Fuente: Unidades de Monitoreo SNGR - Instituciones del SNGDIRD. 26/09/2024 - 10h00

6. Incendios forestales distribuidos por niveles de afectación

Estableciendo la tabla por niveles de Incendios forestales se establece de la siguiente manera: **Nivel 1** con 2.502 INF con una superficie de 1.222,45 ha. afectadas, **Nivel 2** con 801 INF con una superficie de 6.286,30 ha. afectadas y el **Nivel 3** con 125 INF con una superficie de 31.784,47 ha. afectadas.

No.	Provincias	Nivel 1		Nivel 2		Nivel 3	
		INF	Ha. Afec.	INF	Ha. Afec.	INF	Ha. Afec.
1	Loja	43	53,60	72	639,50	35	16810,76
2	Azuay	305	231,62	131	980,70	24	3783,76
3	Pichincha	893	178,76	75	572,88	21	3742,05
4	Carchi	36	30,05	28	236,21	10	2361,84
5	Cotopaxi	63	32,33	47	497,47	6	2034,00
6	Imbabura	286	177,34	88	713,29	11	1181,84
7	Chimborazo	128	80,89	53	418,84	7	1061,22
8	El Oro	22	25,78	42	350,00	6	556,00
9	Cañar	131	88,68	23	118,50	1	93,00
10	Guayas	296	163,97	156	1146,25	2	80,00
11	Manabí	6	8,03	5	59,00	1	40,00
12	Santa Elena	6	6,88	8	59,00	1	40,00
13	Tungurahua	150	64,09	33	191,16	0	0,00
14	Esmeraldas	55	37,04	19	152,50	0	0,00
15	Bolívar	36	25,36	13	101,50	0	0,00
16	Napo	6	2,05	4	25,50	0	0,00
17	Zamora Chinchipe	1	0,02	2	18,00	0	0,00
18	Morona Santiago	25	10,79	2	6,00	0	0,00
19	Los Ríos	9	4,13	0	0,00	0	0,00
20	Pastaza	3	0,55	0	0,00	0	0,00
21	Galápagos	1	0,50	0	0,00	0	0,00
22	Santo Domingo De Los Tsáchilas	1	0,00	0	0,00	0	0,00
	Total	2502	1222,45	801	6286,30	125	31784,47

Fuente: Unidades de Monitoreo SNGR - Instituciones del SNGDIRD. 26/09/2024 - 10h00

% hectáreas de cobertura vegetal quemada por nivel de INF

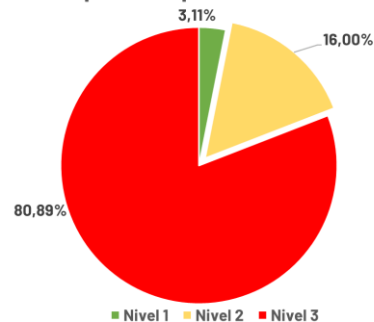

Nivel 1: Afectación hasta 2 hectáreas
Nivel 2: Afectación mayor a 2 y menor o igual a 30 hectáreas
Nivel 3: Afectación mayor a 30 hectáreas

7. Incendios forestales distribuidos por meses de afectación

En el mes de **agosto** de 2024, se registró la mayor cobertura vegetal quemada de 20.185,51 hectáreas, con 1.197 eventos; seguido del mes de **septiembre** donde se reportan 1.245 incendios forestales con afectación de 11.450,34 hectáreas.

Nro.	Mes	No. de Incendios Forestales	% Porcentaje de Eventos	Ha. De Cobertura Vegetal Quemada	% de Ha. De Cobertura Quemada
1	Enero	130	3,79%	2482,94	6,32%
2	Febrero	61	1,78%	96,57	0,25%
3	Marzo	112	3,27%	241,62	0,61%
4	Abril	66	1,93%	403,81	1,03%
5	Mayo	26	0,76%	109,26	0,28%
6	Junio	96	2,80%	349,79	0,89%
7	Julio	495	14,44%	3973,40	10,11%
8	Agosto	1197	34,92%	20185,51	51,37%
9	Septiembre	1245	36,32%	11450,34	29,14%
Total general		3428	100,00%	39293,22	100,00%

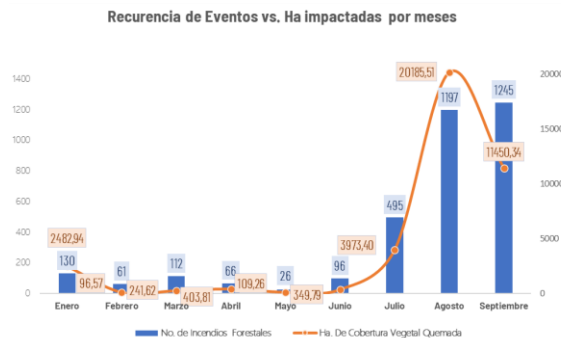

Fuente: Unidades de Monitoreo SNGR - Instituciones del SNGIRD. 26/09/2024 - 10h00

8. Recursos aéreos movilizados

Durante el año 2024 se han realizado 74 intervenciones aéreas entre sobrevuelos y extinción de flagelos, distribuidos de la siguiente manera:

Mes	Acción	Institución	Provincia	Intervenciones	Descargas	Total Litros Descargados		
Enero	Sobrevuelo de Reconocimiento	Comando Conjunto De Las Fuerzas Armadas	Carchi	1	0	0		
		Cuerpo De Bomberos	Pichincha	3	0	0		
Abril	Sobrevuelo de Reconocimiento	Cuerpo De Bomberos	Pichincha	1	0	0		
Julio	Extinción de Incendio	Comando Conjunto De Las Fuerzas Armadas	Azuay	2	79	55300		
Agosto	Extinción de Incendio	Comando Conjunto De Las Fuerzas Armadas	Loja	4	83	41500		
		Cuerpo De Bomberos	Pichincha	4	56	25200		
		Fuerza Aérea Del Perú	Loja	1	6	113562		
		Fuerza Aérea Ecuatoriana	Guayas	1	8	12800		
	Reconocimiento Lugar INF	Fuerza Aérea Del Perú	Loja	1	4	12000		
	Sobrevuelo de Reconocimiento	Cuerpo De Bomberos	Pichincha	1	0	0		
Septiembre	Extinción de Incendio	Comando Conjunto De Las Fuerzas Armadas	Azuay	6	208	145600		
			Guayas	5	37	48600		
			Loja	1	22	22000		
			Pichincha	11	261	257150		
			Cuerpo De Bomberos	Pichincha	16	192	111786	
			Fuerza Aérea Del Perú	Loja	5	77	233000	
			Fuerza Aérea Ecuatoriana	Guayas	1	2	4000	
				Loja	3	18	38000	
				Policia Nacional	Pichincha	3	43	44424
			Reconocimiento Lugar INF	Comando Conjunto De Las Fuerzas Armadas	Pichincha	1	0	0
			Cuerpo De Bomberos	Pichincha	1	0	0	
		Sobrevuelo de Reconocimiento	Comando Conjunto De Las Fuerzas Armadas	Imbabura	1	0	0	
	Cuerpo De Bomberos		Pichincha	1	0	0		
				74	1096	1164922		

Fuente: Unidades de Monitoreo SNGR - Instituciones del SNGIRD. 26/09/2024 - 10h00

9. Brigadas de Respuesta a Incendios Forestales (BRIF) activados

Durante el año 2024, se han realizado **25 activaciones** de BRIF para atender los siguientes eventos.

Provincia	Cantón	Parroquia	Sector	Fecha Evento	BRIF	Fecha de Activación	Fecha de Cierre
Azuay	Girón	Asunción	Pichanillas	17/7/2024	Austro	18/7/2024	19/7/2024
					Cuenca	18/7/2024	20/7/2024
		Cuenca	San Joaquín	Pucán - Osochapana	28/7/2024	Cañar	29/7/2024
	Nabón	El Progreso	Santa Rosa	28/8/2024	Austro	30/8/2024	1/9/2024
Carchi	Espejo	La Libertad	Payurco - El Salado zona de amortiguamiento de la Reserva Ecológica El Ángel	25/1/2024	Quito	28/1/2024	30/1/2024
					Riobamba	28/1/2024	30/1/2024
Cotopaxi	Sigchos	Sigchos	El Pulpito	26/8/2024	Ambato	29/8/2024	1/9/2024
					Latacunga	29/8/2024	1/9/2024
					Guaranda	29/8/2024	1/9/2024
					Riobamba	29/8/2024	2/9/2024
					Quito	1/9/2024	5/9/2024
					Los Ríos	12/9/2024	17/09/2024
					Latacunga	17/09/2024	20/9/2024
Guaranda	17/09/2024	20/9/2024					

Provincia	Cantón	Parroquia	Sector	Fecha Evento	BRIF	Fecha de Activación	Fecha de Cierre
El Oro	Chilla	Chilla	Cerro Portete	15/7/2024	El Oro 1	17/7/2024	18/7/2024
					El Oro 2	17/7/2024	18/7/2024
					Austro	17/7/2024	18/7/2024
Loja	Quilanga	San Antonio de Las Aradas	San Antonio de Las Aradas	23/8/2024	Cañar	29/8/2024	2/9/2024
					El Oro 1	29/8/2024	4/9/2024
Pichincha	Quito	Pifo	Itulcachi	4/9/2024	Ambato	5/9/2024	9/9/2024
Loja	Calvas	Cariamanga/Yambaca	Cerro Tun Tun	17/09/2024	El Oro 1	19/9/2024	20/9/2024
Pichincha	Quito	Cumbayá	Ingreso a Guápulo, parte del Parque Metropolitano Guanguiltagua	24/09/2024	Riobamba	24/09/2024	Activo
				25/09/2024	Ambato	25/09/2024	Activo
Cotopaxi	Latacunga	Alaquez	Bosque de aglomerados (páramos de Pansache)	23/09/2024	Manta	25/09/2024	Activo
					Portoviejo	25/09/2024	Activo

Fuente: Unidades de Monitoreo SNGR - Instituciones del SNGDIRD. 26/09/2024 - 10h00

10. Alojamientos Temporales

A continuación, se presenta el detalle de los alojamientos temporales por el incendio forestal en cantón Quilanga:

Nro.	Provincia	Cantón	Parroquia	Fecha de apertura del alojamiento	Número de Familia	Número de Personas	Tipo de Alojamiento Temporal	Estado	Detalle
1	Loja	Quilanga	San Antonio de las Aradas	30/08/2024	2	3	Refugio	Cerrado	2 familias compuesta por 3 personas (adultos mayores) se movilizaron a refugio por seguridad debido al humo se mantuvieron todo el día y una vez que fue seguro retornaron a sus viviendas.
2	Loja	Quilanga	San Antonio de las Aradas	30/08/2024	4	13	Familia de acogida	Cerrado	4 familias compuesta por 13 personas que se consumió en su totalidad su vivienda se encuentran en familias de acogida
3	Loja	Quilanga	San Antonio de las Aradas	30/08/2024	25	100	Familia de acogida	Cerrado	Familias que habitan en las cercanías donde se suscita el incendio Forestal evacuaron por sus propios medios y por seguridad a familia acogiente y retornaron a sus viviendas el 31/08/2024 una vez que ya es seguro el sector

Fuente: Unidades de Monitoreo SNGR - Instituciones del SNGDIRD. 26/09/2024 - 10h00

11. Asistencia Humanitaria

Por eventos producidos por incendios forestales desde el 01/01/2024 a la fecha, se ha entregado la siguiente asistencia humanitaria:

- La SNGR ha entregado a la población afectada un total de 845 bienes de asistencia humanitaria:

Provincia	KCA	KPRH (para 3 días)	Kit de Aseo Personal	Cobijas / Frazadas	Colchones	Kit de Dormir	Kit de Vajilla	Kit de Limpieza (alberque)	Mosquiteras, Redes de Cama	Otros	Total
El Oro	0	200	200	0	0	0	0	0	0	0	400
Loja	87	117	52	20	26	25	18	48	10	31	434
Tungurahua	1	0	1	1	0	1	1	1	0	5	11
Total general	88	317	253	21	26	26	19	49	10	31	845

- Por parte del Sistema Nacional Descentralizado de Gestión Integral de Riesgos y Desastres, han entregado un total de 3.106 bienes de asistencia humanitaria:

Provincia	KCA	Refrigerio	Kit de Aseo Personal	Cobijas / Frazadas	Kit de Dormir	Agua en Recipiente no Retornable (gal)	Otro	Total
AZUAY	0	838	0	0	0	0	0	838
CARCHI	0	863	0	0	0	1029	80	1.972
COTOPAXI	0	0	0	0	0	159	0	159
IMBABURA	0	0	0	0	0	17	0	17
LOJA	0	0	50	0	50	0	4	104
PICHINCHA	3	0	5	4	0	0	4	16
Total general	3	1.701	55	4	50	1.205	88	3.106

Fuente: Unidades de Monitoreo SNGR - Instituciones del SNGDIRD. 26/09/2024 - 10h00

12. Declaratoria de Emergencias y COE activados

Durante el año 2024, por incendios forestales se ha declarado en emergencia:

Nro.	Fecha de Declaratoria	Provincia	Cantón	Fecha de Cierre	Estado	Observación
1	25/09/2025	Pichincha	DMQ		Vigente	Declarar el estado de EMERGENCIA en todo el Distrito Metropolitano de Quito durante la emergencia
2	12/9/2024	Cotopaxi	Sigchos	11/10/2024	Vigente	Declarar el estado de EMERGENCIA todo el territorio del cantón Sigchos durante 30 días.
3	28/8/2024	Loja	Quilanga	--	Vigente	Declarar el estado de EMERGENCIA el cantón Quilanga durante la emergencia.

Durante el año 2024, por incendios forestales se han activado el **COE Nacional, 4 COE provinciales y 19 COE cantonales**, conforme el siguiente detalle:

COE Provincial			
Nro.	Provincia	Fecha de Activación	Estado
1	Chimborazo	25/09/2024	Activo
2	Cotopaxi	16/09/2024	Activo
3	Loja	28/08/2024	Activo
5	Carchi	28/01/2024	Cerrado

COE Cantonal				
Nro.	Provincia	Cantón	Fecha de Activación	Estado
1	Cotopaxi	Latacunga	25/09/2024	Activo
2	Loja	Calvas	17/09/2024	Activo
3	Loja	Catamayo	12/09/2024	Activo
4	Pichincha	Mejía	09/09/2024	Cerrado
5	Pichincha	Rumiñahui	06/09/2024	Cerrado
6	Chimborazo	Alausí	05/09/2024	Activo
7	Pichincha	Quito	04/09/2024	Cerrado
8	Loja	Loja	02/09/2024	Activo
9	Imbabura	Urcuquí	02/09/2024	Activo
10	Carchi	Espejo	02/09/2024	Activo
11	Loja	Gonzanamá	31/08/2024	Activo
12	Azuay	Nabón	31/08/2024	Cerrado
13	Azuay	San Fernando	29/08/2024	Cerrado
14	Cotopaxi	Sigchos	26/08/2024	Activo
15	Loja	Quilanga	25/08/2024	Activo
16	Azuay	Santa Isabel	19/07/2024	Cerrado
17	Azuay	Girón	17/07/2024	Cerrado
18	Carchi	Espejo	27/01/2024	Cerrado
19	Pichincha	Quito	24/09/2024	Activo

13. Casos representativos y acciones de respuesta

Entre los casos más relevantes ocurridos durante los últimos 15 días podemos mencionar los siguientes:

Zona 1

- **Carchi/ Mira/ Concepción/ Catarama, Pisquer**, el 19/09/2024 se suscitó un incendio forestal en una zona inaccesible en el cantón Mira y Espejo, extendiéndose a la zona de amortiguamiento de la Reserva Ecológica El Ángel (REEA), el cual debido a las condiciones del terreno, la alta radiación, presencia de fuertes vientos y la topografía del sector se tornó un incendio de magnitud. El estado del incendio es **controlado**.
 - 160 ha de vegetación de páramo. (dato preliminar)
 Cuerpo de Bomberos Espejo y Guardaparques de la Reserva Ecológica El Ángel realizaron tareas de control y sofocación del flagelo y adicional continúan con el monitoreo del mismo.
- **Carchi/ Espejo/ La Libertad/ Cobos**. El 06/09/2024 se suscitó un incendio forestal cerca al límite de la zona de amortiguamiento de la Reserva Ecológica El Ángel (REEA), en una zona inaccesible (quebrada). Se realiza monitoreo del foco de calor existente del incendio el cual se encuentra **controlado**.
 - 5 ha consumidas de vegetación de bosque.
 Personal de la Reserva Ecológica El Ángel - MAATE, Cuerpo de Bomberos Espejo y comuneros realizaron tareas de combate del incendio forestal, adicional se realiza el monitoreo del mismo. SNGR monitorea el evento.

Zona 3

- **Cotopaxi/ Sigchos / Sigchos / Cerro El Pulpito, Caserío Las Rosas**. El 26/08/2024 se suscitó un incendio forestal en el sector; el incendio fue controlado el 04/09/2024, de fecha 07/09/2024 pasó a estado activo, el 20/09/2024 se reporta como **controlado**.
 - 52 familias (208 personas afectadas en cultivos y animales)
 - 190 animales afectados.
 - 300 ha de cultivos destruidos.
 - 1157 ha aproximadamente (mortiño, arrayán, pasto y plantas nativas del lugar).
 CB de Sigchos se encuentra monitoreando ya que existen dos focos pequeños activos situados en un área de difícil acceso.

Zona 7

- **Loja/Loja/Vilcabamba/Mollepamba - Cerro Yasanga**, el 22/09/2024 se produjo un incendio forestal en el sector, mismo que fue liquidado el 24/09/2024, sin embargo, el 25/09/2025 se reactivó, por lo que al momento se encuentra **activo**.
 - 1.115,13 hectáreas de vegetación nativa (aproximadamente mediante levantamiento de información satelital FIRMS NASA)

Cuerpo de Bomberos Loja se encuentra trabajando en las labores de liquidación del flagelo. Personal de FFAA del Grupo de Artillería Nro. 7 apoyan en la liquidación. **Cuerpo de Bomberos Catamayo, Policía Municipal, UCOT, Policía Nacional, GADC Loja, Junta Parroquial** también se suman al apoyo para la liquidación del flagelo. **Gobernadora** de la provincia de Loja y **Directora Zonal de SNGR-CZ7** coordinaron acciones de respuesta del evento. Se activó la disponibilidad 24/7 del Centro de Salud de Vilcabamba para brindar atención pre-hospitalaria en caso de ser necesario. SNGR coordina la atención del evento y realiza constante monitoreo.

- **Loja/Quilanga/Quilanga/Barrio Galápagos.** El 18/09/2024 se produjo un incendio forestal en el sector, mismo que se encuentra **liquidado**.
 - 200 hectáreas aproximadamente de vegetación nativa y pastizal
 - 2 persona herida (comuneros). Uno de ellos al momento su estado de salud es estable y la otra persona se encuentra hospitalizado en el Isidro Ayora con quemaduras del 18%.

Cuerpo de Bomberos de Quilanga culminaron con labores de liquidación del flagelo. MSP brindó atención prehospitalaria a la persona herida en sitio y la otra persona fué movilizada al hospital Isidro Ayora. PPNN brindó seguridad a la ciudadanía y apoyó en la liquidación del flagelo. Cuerpo de Bomberos de Gonzanamá apoyaron en la sofocación del flagelo. SNGR coordinó la atención del evento y realizó constante monitoreo.

- **Loja/Calvas/Cariamanga/Yambaca - Cerro Tun Tun.** El 17/09/2024 se suscitó un incendio forestal en el sector el cual se encuentra **liquidado**.
 - 336 hectáreas aproximadamente de vegetación nativa y pastizal (Mediante levantamiento de información satelital FIRMS NASA)

Cuerpo de Bomberos de Calvas y Espíndola finalizaron las labores de liquidación del flagelo con **apoyo del BRIF el Oro, FF.AA BIMOT 20 "Capitán Díaz"** y personal del GAD Calvas. Personal técnico del MAG y Jefe Político de Zapotillo realizan levantamiento de información y daños. MSP brindó atención prehospitalaria a población de la zona afectada. GAD Calvas apoyó con movilización de tanquero. SNGR coordinó la activación de la brigada BRIF (Brigada de Refuerzos en Incendios Forestales) de El Oro. SNGR CZ7 coordina en sitio la atención del evento y realiza constante monitoreo.

- **El Oro/El Oro/Zaruma/Salvias/Vía a El Molino.** El 13/09/2024 por razones desconocidas se registra un incendio forestal en una zona montañosa y de difícil acceso, mismo que se encuentra **liquidado**.
 - 101 hectáreas de vegetación nativa y pastizal consumidas.

Cuerpo de Bomberos Zaruma se movilizó hacia el sitio y verificó el estado del incendio. SNGR realizó monitoreo contante al evento.

- **Loja/Catamayo/El Tambo/El Huayco.** El 10/09/2024 por razones desconocidas se suscitó un incendio forestal en el sector mismo que se encuentra **liquidado**.

- 60 hectáreas aproximadamente de vegetación nativa y pastizal

El 13/09/2024 se instaló el PMU en la parroquia El Tambo con la finalidad de realizar la planificación en atención al evento y realiza constante monitoreo en coordinación con SNGR, UGR-GADC, Tenencia Política, GADP el Tambo, MSP, FF-AA BI-20 Calvas

El 12/09/2024 se reunió el COE Cantonal de Catamayo donde resolvió:

Cuerpo de Bomberos de Catamayo realizó un monitoreo por toda el área afectada e informa que el incendio se encuentra liquidado en su totalidad. SNGR coordina la atención del evento y realiza constante monitoreo.

Zona 8

- **Guayas/ Guayaquil / Pascuales / Km 23 vía a Daule, atrás del Country Club - Chorrillo.** El 12/09/2024 por causas desconocidas se suscitó un incendio forestal en el sector mismo que se encuentra **liquidado**.
 - 40 hectáreas de vegetación consumida

Cuerpo de Bomberos Guayaquil realizó trabajos de extinción del flagelo.

Zona 9

- **Zona 9/ Pichincha / Quito / Cumbayá / Ingreso a Guápulo por la quebrada, Barrios Bellavista, Perla Quiteña, parte del Parque Metropolitano Guanguiltagua y El Cebollar de Cumbayá.** El 24/09/2024 se reportó un incendio forestal en el Ingreso a Guápulo cerca de la quebrada, el incendio llegó hasta la Av. Simón Bolívar y a los barrios: Perla Quiteña, El Cebollar de Cumbayá, partes del parque Metropolitano y Gonzales Suarez. Al momento el incendio se mantiene **activo**. Al momento, con aeronaves no tripuladas (Drones) realizan mediciones termográficas.

Al momento **Cuerpo de Bomberos Quito** reporta que el incendio sigue activo en el sector del cerro Auquí, en los demás puntos se mantienen en trabajos de enfriamiento de puntos calientes con la ayuda de los helicópteros.

Se reportan las siguientes afectaciones:

- 13 personas heridas
- 71 personas afectadas (incluyendo personas heridas)
- 15 familias afectadas
- 6 familias damnificadas
- 7 viviendas afectadas
- 6 viviendas destruidas
- 2 bienes privados afectados
- 2 bienes privados destruidos
- 43 animales atendidos
- 107 familias evacuadas (de manera preventiva)
- 146 has de vegetación seca, arbolada y matorrales (cifra preliminar)

FFAA ha realizado 22 descargas en el cerro Auquí con sus Helicópteros ARPIA 1 y 2. PPNN ha realizado hasta el momento 8 descargas con su helicóptero Fénix en el cerro Auquí. **CBQ** ha realizado 14 descargas hasta el momento con su helicóptero ARGUS. **Cuerpo de Bomberos del DMQ** realizo monitoreo con aeronaves no tripuladas (Drones) para posterior coordinar acciones de combate con los helicópteros. **COE Cantonal** se mantiene activo y en sesión permanente y el 25/09/2024 a las 17:00 realizó la declaratoria de emergencia en el Distrito

Metropolitano para atención a los incendios forestales. **CB Rumiñahui, Mejía, Sto. Domingo y San Miguel de Los Bancos** apoyaron en la sofocación del flagelo. (25/09/2024). **Cuerpo de Bomberos del DMQ** con sus helicópteros ARGUS y ARGUS 1 realizaron 18 descargas de agua (24/09/2024) y 31 descargas de agua el (25/09/2024) con dispositivo bambi bucket. **GAD Cantonal** realizó levantamiento de información, recopilación de ayuda comunitaria, distribución de refrigerios, entrega de asistencia humanitaria a 6 familias y planifica continuar esta actividad en otros sectores el día jueves 26/09/2024 y realiza monitoreo a las familias evacuadas. **MATTE** apoyó con la movilización de brigadas de control y liquidación de incendios y personal técnico y veterinarios. **MIDUVI** realizó evaluación de afectaciones. **MTOP y GAD Provincial** apoyan con la movilización de tanqueros para la sofocación del flagelo. **Policía Nacional** brinda seguridad en los barrios Bellavista, Guápulo y alrededores del incendio forestal y con su helicóptero Fénix realizaron 11 descargas de 700 litros (24/09/2024) y 26 descargas (25/09/2024). **SNGR** coordinó la movilización de aeronaves para apoyo en la sofocación del incendio, la movilización de la **BRIF Riobamba y Ambato** quienes ya se encuentran brindando apoyo en el lugar y se mantiene permanente activo en PMU y en sesiones del COE. **FFAA** realizó 55 descargas de 1000 litros con el helicóptero ARPIA-1 y 2 (25/09/2024) y apoyo de 120 efectivos y 2 tanqueros para la sofocación del incendio forestal. **AMT** brinda seguridad y control vial en los cierres al tránsito vehicular por los sectores afectados. **Empresa Eléctrica Quito (EEQ)**, garantiza el servicio en el Distrito Metropolitano de Quito hasta las 18:00 del jueves, 26 de septiembre de 2024. **MSP** brindó atención médica y prehospitalaria los días 24/09/2024 a 90 personas y 25/09/2024 a 62 personas con varias afecciones entre quemaduras, faringitis y conjuntivitis así también se contó con el apoyo de las **brigadas médicas** del **GAD Provincial y Secretaría de Salud del Municipio de Quito**. **Cruz Roja Ecuatoriana**, brindó Atención Prehospitalaria, Atención Médica y Apoyo Psicosocial a los sectores de La Floresta y Bellavista.

- **Pichincha / Cayambe / Otón / Comunidad Otoncito**. Se produjo un incendio forestal iniciado el 13/09/2024, mismo que se encuentra **liquidado**.

- 440 has de matorrales, árboles y maleza

Cuerpo de Bomberos Cayambe con apoyo de la comunidad y trabajadores del florícolas cercanas realizaron la liquidación del incendio forestal.

14. Mapa de afectación por Incendios Forestales

Mapa de calor de hectáreas de cobertura vegetal quemada a nivel provincia:

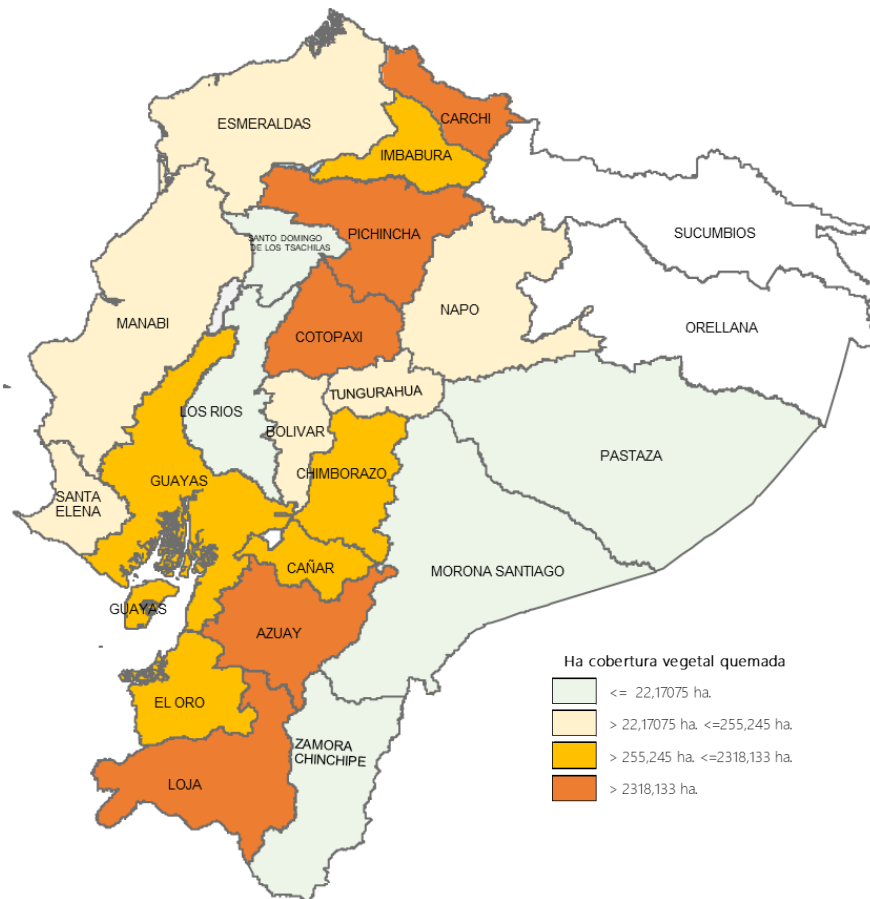

SitRep generado por la Dirección de Monitoreo de Eventos Adversos de la Secretaría Nacional de Gestión de Riesgos.

SitRep elaborado por:

Nombre: Mauricio Andrade. - Analista de Monitoreo de Eventos Adversos
Correio electrónico: mauricio.andrade@gestionderiesgos.gob.ec
Teléfono: 042593500 ext. 1603

SitRep aprobado por:

Nombre: Mariana Quispillo. - Director de Monitoreo de Eventos Adversos
Correio electrónico: director.monitoreo@gestionderiesgos.gob.ec
Teléfono: 042593500 ext. 1631

Para ser agregado o removido de esta lista de SitRep, por favor envíe un correo electrónico a sala.nacional@gestionderiesgos.gob.ec
Para más información, visite nuestro sitio Web: <https://www.gestionderiesgos.gob.ec/informes-de-situacion-actual-por-eventos-adversos-ecuador/>