

## SitRep No. 30 – Incendios Forestales – Provincias de Loja y Zamora Chinchipe

INFORME DE SITUACIÓN PROVINCIAL LOJA – ZAMORA CHINCHIPE

Este Informe cubre el período de 01.01.2024 al 06.10.2024 – 10h00

El próximo SITREP será emitido en caso de generarse nueva actividad relevante

### 1. Puntos importantes

- En la **provincia de Loja** desde el 01 de enero de 2024 hasta la presente fecha se han registrado **156 incendios forestales afectando a 16 cantones y 55 parroquias, ocasionando la pérdida de 18.277,34 hectáreas de cobertura vegetal.**
- Los cantones con mayor afectación en cobertura vegetal son: **Loja** (7.469,21 ha), con 71 eventos, Quilanga (6.667,50 ha) con 10 eventos, Calvas (1.492,50 ha) con 12 eventos, Saraguro (1.103,50 ha) con 18 eventos y Gonzanamá (1.103,41 ha) con 17 eventos.
- En el mes de **agosto** se registra la mayor cobertura vegetal quemada de **12.956,23 hectáreas** con 54 eventos, seguido de **septiembre** donde se reportan **3.982,41 hectáreas** afectadas, con 48 eventos y **julio** donde se registró **1.153,7 hectáreas** afectadas, con 38 eventos.
- En la provincia de Loja se han activado **3 Brigada de Refuerzos en Incendios Forestales BRIF**: el 29/08/2024 se activó las BRIF de Cañar y El Oro; el 02/09/2024 se realizó la transferencia de mando del BRIF Cañar (retorno a Cañar) al BRIF El Oro para el evento de Quilanga, el 19/09/2024 se activó la BRIF El Oro para el evento de Calvas.
- El 24/08/2024 se activó el COE Parroquial de San Antonio de las Aradas; el 25/08/2024 se activó el COE Cantonal de Quilanga; el 28/08/2024 se activó el COE Provincial de Loja; el 29/08/2024 se activó el COE Cantonal de Gonzanamá; el 30/08/2024 se activó el COE Parroquial de Fundochoamba, el 02/09/2024 se activó el COE Cantonal de Loja y el 12/09/2024 se activó el COE Cantonal de Catamayo.
- Mediante Resolución Nro. 001-COE-GADCQ-2024 de fecha 28/08/2024, el alcalde del GAD del cantón Quilanga declaró la situación de Emergencia en todo el cantón Quilanga por afectación del incendio forestal en varias parroquias.
- En la **provincia de Zamora Chinchipe** desde el 01 de enero de 2024 hasta la presente fecha se han registrado **3 incendios forestales afectando a 3 cantones y 3 parroquias, ocasionando la pérdida de 18,02 hectáreas de cobertura vegetal.**
- Mediante **RESOLUCIÓN Nro. SNGR-306-2024 de fecha 21/09/2024, el Secretario Nacional de Gestión de Riesgos, declara el estado de ALERTA ROJA, a fin de precautelar la integridad de la población, las infraestructuras y medios de vida, que se encuentran siendo afectadas por las condiciones anormales secas a nivel nacional, que generan eventos de déficit hídrico, incendios forestales, sequías y afectaciones a la agricultura, al sistema de producción hidroeléctrico, disponibilidad de agua y seguridad y soberanía alimentaria, donde se incluye a la provincia de Loja y Zamora Chinchipe.**

NIVEL DE  
AFECTACIÓN

3

Calificación realizada con  
base al Manual del COE  
2017

### 2. Situación Hidrometeorológica actual.

De acuerdo al Boletín Meteorológico de Advertencia No. 52, emitido por el INAMHI el sábado 05 de octubre de 2024, con vigencia desde 13H00 del 06 hasta las 19H00 del 10 de octubre de 2024, con un nivel de amenaza: Medio, Alto y Muy Alto.

De acuerdo con los análisis meteorológicos se presentarán lluvias de variable intensidad con tormentas y ráfagas de viento, con mayor énfasis entre el lunes 7 y jueves 10 de octubre en la zona norte y centro del país.

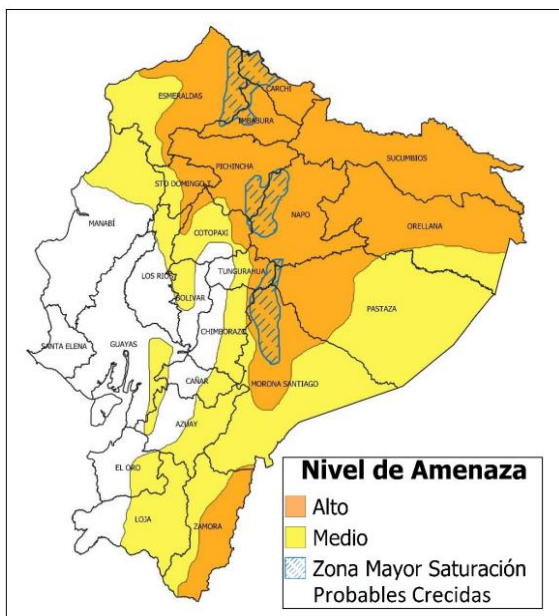

#### DESCRIPCIÓN:

Se prevé lluvias de variable intensidad con tormentas eléctricas y ráfagas de viento en la región Amazónica, Sierra y norte del Litoral. Los días de mayor intensidad y alcance serán entre el lunes 7 y jueves 10 de octubre en la zona norte y centro del país.

Es probable la caída de granizo ocasional y nieve en zonas de alta montaña. Las áreas delimitadas en naranja presentan mayor probabilidad y amenaza de lluvias. Las zonas entrecortadas con azul presentan probable ocurrencia de crecidas de cuerpos de agua.

#### Estimación de Máxima Precipitación Acumulada Diaria

REGIÓN	Precipitación acumulada diaria (mm)		
	Nivel Medio	Nivel Alto	Nivel Muy Alto
Litoral	10 – 18	19 – 41	
Interandina	8 – 11	11 – 27	
Amazonía	22 – 31	31 – 54	

#### ZONAS AFECTADAS

- Región Litoral:** Esmeraldas y Santo Domingo de los Tsáchilas.
- Región Interandina:** Carchi, Imbabura, Pichincha y Tungurahua.
- Región Amazónica:** provincias del norte de la región y zona centro - norte de la cordillera.

### 3. Incendios Forestales Activos y Controlados

Mediante monitoreo realizado con los puntos focales del Sistema Nacional Descentralizado de Gestión Integral de Riesgos y Desastres a nivel nacional, a la hora de corte de este informe, se reporta 1 incendio forestal activo.

01 incendio forestal activo							
No.Provincia	Cantón	Parroquia	Sector	Afectación (ha)	Fecha del evento	Observaciones	
01	Loja	Gonzanamá	Purunuma	Yungurumine, vía a Tarume	100	04/10/2024	Cuerpo de Bomberos realiza los trabajos de extinción del flagelo.

Fuente: Unidad de Monitoreo Loja - Zamora Chinchipe - SNDGIRD 06/10/2024 - 10:00

### 4. Detalle de Mayor Afectaciones por cantones.

El cantón con mayor afectación en cobertura vegetal es Loja con 7.469,21 hectáreas afectadas y mayor recurrencia con 71 eventos.

No.	Provincia	Número de eventos	% Porcentaje de Eventos	Ha. de Cobertura Quemada	% Porcentaje de Ha. De Cobertura Quemada
1	LOJA	71	46%	7.469,21	41%
2	QUILANGA	10	6%	6.667,50	36%
3	CALVAS	12	8%	1.492,50	8%
4	SARAGURO	18	12%	1.103,50	6%
5	GONZANAMA	17	11%	1.103,41	6%
6	CATAMAYO	7	4%	292,22	2%
7	ESPINDOLA	6	4%	85,00	0%
8	CHAGUARPAMBA	2	1%	13,00	0%
9	PALTAS	2	1%	12,00	0%
10	ZAPOTILLO	3	2%	11,00	0%
11	PINDAL	1	1%	10	0%
12	SOZORANGA	2	1%	6,00	0%
13	CELICA	1	1%	4,00	0%
14	OLMEDO	2	1%	4,00	0%
15	MACARÁ	1	1%	3,00	0%
16	PUYANGO	1	1%	1,00	0%
<b>Total general</b>		<b>156</b>	<b>99%</b>	<b>18.277,34</b>	<b>100%</b>

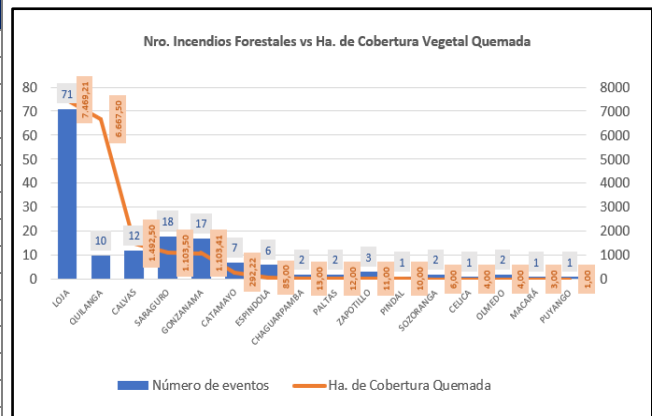









Fuente: Unidad de Monitoreo Loja - Zamora Chinchipe - SNDGIRD 06/10/2024 - 10:00





En la provincia de Zamora Chinchipe el cantón con mayor afectación es Chinchipe con 15 hectáreas de vegetación quemadas

Provincia de Zamora Chinchipe					
No.	Cantón	Número de eventos	% Porcentaje de Eventos	Ha. de Cobertura Quemada	% Porcentaje de Ha. De Cobertura Quemada
1	Chinchipe	1	33,33%	15	83,24%
2	Palanda	1	33,33%	3	16,65%
3	Centinela del Cóndor	1	33,33%	0,02	0,11%
<b>Total general</b>		<b>3</b>	<b>100%</b>	<b>18,02</b>	<b>100%</b>

Fuente: Unidad de Monitoreo Loja - Zamora Chinchipe - 06/10/2024 - 10:00

Por los eventos antes mencionados en las tablas anteriores se detallan las siguientes afectaciones:

Afectación a Personas:			
	Personas Heridas:*	5	
	Familias afectadas:	93	 Personas Afectadas: 223
	Familias damnificadas:	92	 Personas Damnificadas: 227
Afectación a viviendas:			
	Viviendas destruidas:	4	 Viviendas afectadas: 17
Afectación a servicios básicos esenciales e infraestructura:			
	Bienes privados destruidos:**	11	 Porcentaje de Servicio de Agua Potable Afectado (%): 60

Medios de Vida					
	Cobertura vegetal quemada provincia de Loja:	18.277,34		Animales muertos:	12.637
	Cobertura vegetal quemada provincia de Zamora Chinchipe:	18,02		Animales afectados:***	3.663
	<b>Total de Cobertura vegetal quemada:</b>	<b>18.295,36</b>		Hectáreas de cultivos perdidos:	<b>4.410,20</b>

\*2 bomberos y 3 comuneros.

\*\*8 (chozas de finca deshabitadas), 3 chozas de madera para acampar

\*\*\*Animales entre bovinos, aves de corral, equino, porcinos y caprinos MAG indica la afectación por pérdida de pastizales (alimento del ganado) afectaciones en vías respiratorias por inhalación de humo.

Fuente: Unidad de Monitoreo Loja - Zamora Chinchipe - SNDGIRD 06/10/2024 - 10:00

Nota aclaratoria: Toda la información de cifras mostradas en el presente Informe, está sujeta a variación en virtud del levantamiento continuo de información.

## 5. Eventos Peligrosos y Afectaciones - Resumen.

Desde el 01 de enero del 2024 a la fecha, en la provincia de Loja se han registrado **156** incendios forestales causando las siguientes afectaciones:

No.	Cantones	Número de Evento	Ha de Cobertura Vegetal Quemada	Personas Heridas	Personas Afectadas	Familias Afectadas	Suma de Personas Damnificadas	Familias Damnificadas	Viviendas Afectadas	Viviendas Destruídas	Bienes Privados Destruídos	Ha. Cultivo Afectados	Ha. Cultivo Perdidos	Animales Afectados	Animales Muertos
1	Loja	71	7.469,21	0	0	0	0	0	0	0	0	0	0	1416	0
2	Quilanga	10	6.667,50	5	223	93	227	92	17	4	8	159,5	3.471,20	2.082	12.183
3	Calvas	12	1.492,50	0	0	0	0	0	0	0	0	0	0	0	0
4	Saraguro	18	1.103,50	0	0	0	0	0	0	0	0	0	0	0	0
5	Gonzanamá	17	1.103,41	0	0	0	0	0	0	0	3	80	938	165	454
6	Catamayo	7	292,22	0	0	0	0	0	0	0	0	0	0	0	0
7	Espíndola	6	85,00	0	0	0	0	0	0	0	0	0	0	0	0
8	Chaguarpamba	2	13,00	0	0	0	0	0	0	0	0	0	0	0	0
9	Paltas	2	12,00	0	0	0	0	0	0	0	0	0	0	0	0
10	Zapotillo	3	11,00	0	0	0	0	0	0	0	0	0	0	0	0
11	Pindal	1	10,00	0	0	0	0	0	0	0	0	0	0	0	0
12	Sozoranga	2	6,00	0	0	0	0	0	0	0	0	3	1	0	0
13	Celica	1	4,00	0	0	0	0	0	0	0	0	0	0	0	0
14	Olmedo	2	4,00	0	0	0	0	0	0	0	0	0	0	0	0
15	Macará	1	3,00	0	0	0	0	0	0	0	0	0	0	0	0
16	Puyango	1	1,00	0	0	0	0	0	0	0	0	0	0	0	0
<b>Total general</b>		<b>156</b>	<b>18.277,34</b>	<b>5</b>	<b>223</b>	<b>93</b>	<b>227</b>	<b>92</b>	<b>17</b>	<b>4</b>	<b>11</b>	<b>242,5</b>	<b>4.410,20</b>	<b>3.663</b>	<b>12.637</b>

Fuente: Unidad de Monitoreo Loja - Zamora Chinchipe - SNDGIRD 06/10/2024 - 10:00

## 6. Número de incendios forestales por nivel de afectación.

Estableciendo la tabla por niveles de Incendios forestales se establece de la siguiente manera: **Nivel 1** con 42 INF con una superficie de 53,60 ha. afectadas, **Nivel 2** con 76 INF con una superficie de 677,50 ha. afectadas y el **Nivel 3** con 38 INF con una superficie de 17.546,24 ha. afectadas.

No.	Cantones	Nivel 1		Nivel 2		Nivel 3	
		INF	Ha. Afec.	INF	Ha. Afec.	INF	Ha. Afec.
1	Loja	25	29,1	35	294,5	11	7.145,61
2	Quilanga	1	0,5	5	52	4	6.615
3	Calvas	3	4,5	3	12	6	1.476
4	Saraguro	4	4,5	4	50	10	1.049
5	Gonzanamá	3	5	9	98	5	1.000,41
6	Catamayo	0	0	5	32	2	260,22
7	Espíndola	0	0	6	85	0	0
8	Chaguarpamba	0	0	2	13	0	0
9	Paltas	1	2	1	10	0	0
10	Zapotillo	1	1	2	10	0	0
11	Pindal	0	0	1	10	0	0
12	Sozoranga	1	2	1	4	0	0
13	Celica	0	0	1	4	0	0
14	Olmedo	2	4	0	0	0	0
15	Macará	0	0	1	3	0	0
16	Puyango	1	1	0	0	0	0
<b>Total general</b>		<b>42</b>	<b>53,60</b>	<b>76</b>	<b>677,50</b>	<b>38</b>	<b>17.546,24</b>

Fuente: Unidad de Monitoreo Loja - Zamora Chinchipe - SNDGIRD 06/10/2024 - 10:00

% HECTÁREAS DE COBERTURA VEGETAL QUEMADA POR NIVEL DE INF

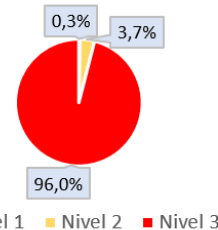

- Nivel 1: afectación menor o igual a 2 hectáreas.
- Nivel 2: afectación mayor 2 y menor o igual a 30 hectáreas.
- Nivel 3: afectación mayor a 30 hectáreas.

## 7. Incendios forestales distribuidos por meses de afectación.

En el mes de **agosto** se registra la mayor cobertura vegetal quemada de **12.956,23 hectáreas** con 54 eventos, seguido de **septiembre** donde se reportan **3.982,41 hectáreas** afectadas, con 48 eventos y **julio** donde se registró **1.153,7 hectáreas** afectadas, con 38 eventos.

No.	Mes	Número de Evento	% Porcentaje de Eventos	Ha. de Cobertura Quemada	% Porcentaje de Ha. de Cobertura Quemada
1	Enero	5	3,18%	16,00	0,09%
2	Febrero	3	1,91%	20,00	0,11%
3	Marzo	1	0,64%	3,00	0,02%
4	Abril	1	0,64%	1,00	0,01%
5	Mayo	1	0,64%	10,00	0,05%
6	Junio	3	1,91%	10,00	0,05%
7	Julio	38	24,20%	1.153,70	6,31%
8	Agosto	54	34,39%	12.956,23	70,89%
9	Septiembre	48	30,57%	3.982,41	21,79%
10	Octubre	3	1,91%	125	0,68%
<b>Total general</b>		<b>156</b>	<b>100%</b>	<b>18.277,34</b>	<b>100%</b>

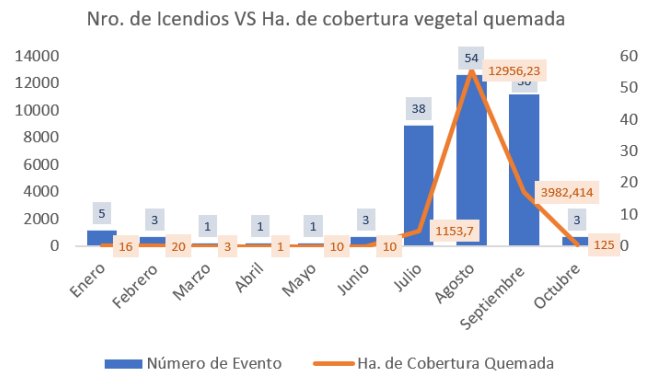

Fuente: Unidad de Monitoreo Loja - Zamora Chinchipe - SNDGIRD 06/10/2024 - 10:00

## 8. Recursos Especiales Movilizados

Durante el periodo del 01 enero hasta la presente fecha se han realizado 30 intervenciones aéreas, 191 descargas y 174.003 galones de agua para extinción de flagelos.

FECHA	HORA INICIO DE OPERACIONES	TIPO	NOMBRE	INSTITUCIÓN	NÚMERO DE INTERVENCIÓN	DESCARGAS	TOTAL GALONES DESCARGADOS	SECTOR
30/8/2024	07H14	HELICÓPTERO	LAMA	FUERZA AÉREA DEL ECUADOR	1	4	528	PLAZA DEL INCA
	09H00	HELICÓPTERO	LAMA	FUERZA AÉREA DEL ECUADOR	1	22	3566	GONZANAMÁ - NAMBACOLA
31/8/2024	07H02	AVIÓN	C-27J SPARTAN (1)	FUERZA AÉREA DEL PERÚ	1	1	5000	SAUCES
	07H30	AVIÓN	C-27J SPARTAN (2)	FUERZA AÉREA DEL PERÚ	1	1	5000	SAUCES
	11H30	AVIÓN	C-27J SPARTAN (1)	FUERZA AÉREA DEL PERÚ	1	1	5000	COOPERATIVA FUNDOCHAMA
	11H45	AVIÓN	C-27J SPARTAN (2)	FUERZA AÉREA DEL PERÚ	1	1	5000	PLAZA DEL INCA
	15H57	AVIÓN	C-27J SPARTAN (1)	FUERZA AÉREA DEL PERÚ	1	1	5000	SAUCES ALTO
	16H01	AVIÓN	C-27J SPARTAN (2)	FUERZA AÉREA DEL PERÚ	1	1	5000	SAUCES BAJO
	16H12	HELICÓPTERO	LAMA	FUERZA AÉREA DEL ECUADOR	1	12	1585	SAUCES BAJO
01/09/2024	09H00	HELICÓPTERO	LAMA	FUERZA AÉREA DEL ECUADOR	1	22	3566	GONZANAMÁ - NAMBACOLA
	07H45	HELICÓPTERO	MI 17 (618)	FUERZA AÉREA DEL PERÚ	2	7	5547	SARAQUE
	07H45	HELICÓPTERO	MI 17 (641)	FUERZA AÉREA DEL PERÚ	2	7	5547	SARAQUE
	09H45	HELICÓPTERO	MI 17 (618)	FUERZA AÉREA DEL PERÚ	1	4	3170	GONZANAMÁ-NAMBACOLA
02/09/2024	08H00	HELICÓPTERO	MI 17 (618)	FUERZA AÉREA DEL PERÚ	1	4	2512	SARAQUE, SAUCES
	11H00	HELICÓPTERO	MI 17 (641)	FUERZA AÉREA DEL PERÚ	1	4	2512	SARAQUE, CABUYOS
	13H00	HELICÓPTERO	MI 17 (641)	FUERZA AÉREA DEL PERÚ	1	10	7925	QUINARA
03/09/2024	08H00	HELICÓPTERO	MI 17	FUERZA AÉREA DEL ECUADOR	3	29	23000	QUINARA
	09H40	HELICÓPTERO	MI 17	FUERZA AÉREA DEL ECUADOR	3	29	23000	QUINARA
	10H00	AVIÓN	C-27J SPARTAN	FUERZA AÉREA DEL PERÚ	1	1	1320	QUINARA
04/09/2024	08H15	HELICÓPTERO	H145	FUERZA AÉREA DEL ECUADOR	1	3	790	QUINARA
	09H30	HELICÓPTERO	H145	FUERZA AÉREA DEL ECUADOR	1	5	1320	QUINARA
	10H30	HELICÓPTERO	LAMA	FUERZA AÉREA DEL ECUADOR	3	22	5815	QUINARA
<b>TOTAL</b>					<b>30</b>	<b>191</b>	<b>174.003</b>	

Fuente: Unidad de Monitoreo Loja - Zamora Chinchipe - SNDGIRD 06/10/2024 - 10:00

## 9. Alojamientos Temporales

A continuación, se presenta el detalle de los alojamientos temporales por el incendio forestal en cantón Quilanga:

Nro.	Provincia	Cantón	Parroquia	Fecha de apertura del alojamiento	Número de Familia	Número de Personas	Tipo de Alojamiento Temporal	Estado	Detalle
1	Loja	Quilanga	San Antonio de las Aradas	30/08/2024	2	3	Refugio	Cerrado	2 familias compuesta por 3 personas (adultos mayores) se movilizaron a refugio por seguridad debido al humo se mantuvieron todo el día y una vez que fue seguro retornaron a sus viviendas.
2	Loja	Quilanga	San Antonio de las Aradas	30/08/2024	4	13	Familia de acogida	Cerrado	4 familias compuesta por 13 personas que se consumió en su totalidad su vivienda se encuentran en familias de acogida
3	Loja	Quilanga	San Antonio de las Aradas	30/08/2024	25	100	Familia de acogida	Cerrado	Familias que habitan en las cercanías donde se suscita el incendio Forestal evacuaron por sus propios medios y por seguridad a familia acogiente y retornaron a sus viviendas el 31/08/2024 una vez que ya es seguro el sector

Fuente: Unidad de Monitoreo Loja - Zamora Chinchipe - SNDGIRD 06/10/2024 - 10:00

## 10. Asistencia Humanitaria

Por eventos producidos por incendios forestales en la provincia de Loja desde el 01/01/2024 a la fecha, se ha entregado la siguiente asistencia humanitaria:

- La SNGR ha entregado a la población afectada un total de 434 bienes de asistencia humanitaria:

Provincia	KCA	KPRH (para 3 días)	Kit de Aseo Personal	Cobijas / Frazadas	Colchones	Kit de Dormir	Kit de Vajilla	Kit de Limpieza (albergue)	Mosquiteras, Redes de Cama	Otros	Total general
LOJA	87	117	52	20	26	25	18	48	10	31	434

- Por parte del Sistema Nacional Descentralizado de Gestión Integral de Riesgos y Desastres, han entregado un total de 104 bienes de asistencia humanitaria:

Provincia	Kit de Aseo Personal	Kit de Dormir	Otros	Total general
LOJA	50	50	4	104

Fuente: Unidad de Monitoreo Loja - Zamora Chinchipe - SNGIRD 06/10/2024 - 10:00

## 11. Declaratorias de Emergencia, COE activados.

- Cantón declarado en emergencia:

Nro.	Fecha de la Declaratoria	Provincia	Cantón	Fecha de Cierre	Estado	Observación
1	28/08/2024	Loja	Quilanga	-	Vigente	Declarar el estado de EMERGENCIA el cantón Quilanga durante la emergencia.

- COE provincial activo:

COE Provincial				
Nro.	Provincia	Cantón	Fecha de Activación	Estado
1	Loja	Loja	28/08/2024	Activo

- COE cantonal activo:

COE Cantonal				
Nro.	Provincia	Cantón	Fecha de Activación	Estado
1	Loja	Quilanga	24/08/2024	Activo
2	Loja	Catamayo	12/09/2024	Activo
3	Loja	Gonzanamá	29/08/2024	Activo

- 2 COE parroquiales:

COE Parroquial					
Nro.	Provincia	Cantón	Parroquia	Fecha de Activación	Estado
1	Loja	Quilanga	San Antonio de las Aradas	24/08/2024	Activo
2	Loja	Quilanga	Fundochamba	30/08/2024	Activo

## 12. Eventos más relevantes

Entre los eventos más relevantes ocurridos durante los últimos 15 días podemos mencionar los siguientes:

**Zona 7- Gonzanamá/Purunuma/Yungurumine, vía a Tarume:** El 04/10/2024, se registró un incendio forestal en el sector mismo que se encuentra **Activo**.

- 100 hectáreas aproximadamente de vegetación nativa.

Cuerpo de Bomberos de Gonzanamá, se encuentran realizando labores de sofocación y liquidación del flagelo. SNGR coordinó la atención del evento y realiza constante monitoreo.

**Zona 7- Loja/Quilanga/Quilanga/Palotine:** El 03/10/2024, se registró un incendio forestal que se encuentra **liquidado** en su totalidad.

- 10 hectáreas aproximadamente de vegetación nativa y pajonal.

Cuerpo de Bomberos de Quilanga, culminaron con labores de sofocación y liquidación del flagelo. Cuerpo de Bomberos de Gonzanamá apoyo en la liquidación del flagelo. SNGR coordinó la atención del evento y realizó constante monitoreo.

**Zona 7- Loja/Pindal/Milagros/El Toro:** El 30/09/2024, se registró un incendio forestal que se encuentra **liquidado** en su totalidad.

- 10 hectáreas aproximadamente de vegetación nativa y pajonal.

Cuerpo de Bomberos de Pindal, culminaron con labores de sofocación y liquidación del flagelo. SNGR coordinó la atención del evento y realizó constante monitoreo.

**Zona 7 - Loja/Saraguro/Selva Alegre/San Luis:** El 26/09/2024, se registró un incendio forestal que se encuentra **liquidado** en su totalidad.

- **50 hectáreas aproximadamente de bosque de eucalipto y pino.**

Cuerpo de Bomberos de Saraguro y comuneros del sector culminaron con labores de sofocación y liquidación del flagelo.

SNGR coordinó la atención del evento y realizó constante monitoreo.

**Zona 7 - Loja/Espíndola/27 de Abril/Batalladeros:** El 24/09/2024, se registró un incendio forestal que se encuentra **liquidado** en su totalidad.

- **10 hectáreas aproximadamente de vegetación nativa y pastizal.**

Cuerpo de Bomberos de Espíndola y comuneros del sector culminaron con labores de sofocación y liquidación del flagelo.

SNGR coordinó la atención del evento y realizó constante monitoreo.

**Zona 7 - Loja/Gonzanamá/Sacapalca/Chirimoya:** El 24/09/2024, se registró un incendio forestal que se encuentra **liquidado** en su totalidad.

- **60 hectáreas aproximadamente de vegetación nativa y pastizal.**

Cuerpo de Bomberos de Gonzanamá y comuneros del sector culminaron con labores de sofocación y liquidación del flagelo.

SNGR coordinó la atención del evento y realizó constante monitoreo.

**Loja/Calvas/Cariamanga/Cango Alto:** El 23/09/2024 se produjo un incendio forestal en el sector el cual se encuentra **liquidado**

- **320 hectáreas de vegetación nativa**

Cuerpo de Bomberos de Calvas realizó las labores de liquidación del flagelo

SNGR coordinó la atención del evento y realizó constante monitoreo.

**Zona 7 - Loja/Saraguro/San Pablo de Tenta/Conchabón:** El 23/09/2024, se registró un incendio forestal que se encuentra **liquidado** en su totalidad.

- **80 hectáreas aproximadamente de vegetación nativa y pastizal.**

Cuerpo de Bomberos de Saraguro culminaron con labores de sofocación y liquidación del flagelo, así mismo se encontrarán monitoreando el evento.

SNGR coordinó la atención del evento y realiza constante monitoreo.

**Zona 7 - Loja/Loja/Vilcabamba/Varios sectores (Mollepamba - Cerro Yasanga -San José):** El 22/09/2024, se registró un incendio forestal en el sector mismo que se encuentra **liquidado** en su totalidad.

- **1380,61 hectáreas aproximadamente de vegetación nativa y pastizal.**

Comandante del incidente da por cerrado el evento y solicitó la desmovilización del PMU

Desde el PMU la Subsecretaría General de SNGR, articuló acciones de respuesta con el personal operativo.

Cuerpo de Bomberos Loja con apoyo del: GADC Loja, FF.AA, PPNN y comuneros realizaron las labores de liquidación del flagelo.

SNGR coordinó la atención del evento y realizó constante monitoreo.

SitRep generado por la Dirección de Monitoreo de Eventos Adversos de la Secretaría Nacional de Gestión de Riesgos.

**SitRep elaborado por:**

Nombre: Jimmy Jumbo - Operador Zonal de la Unidad de Monitoreo de Eventos Adversos  
Correo electrónico: jimmy.jumbo@gestionderiesgos.gob.ec  
Teléfono: 073701242

**SitRep aprobado por:**

Nombre: Mauricio Andrade - Analista de Monitoreo de Eventos Adversos  
Correo electrónico: mauricio.andrade@gestionderiesgos.gob.ec  
Teléfono: 042593500 ext. 1603

Para ser agregado o removido de esta lista de SitRep, por favor envíe un correo electrónico a [sala.nacional@gestionderiesgos.gob.ec](mailto:sala.nacional@gestionderiesgos.gob.ec)  
Para más información, visite nuestro sitio Web: <https://www.gestionderiesgos.gob.ec/informes-de-situacion-actual-por-eventos-adversos-ecuador/>