

SitRep No. 63 – Incendios Forestales, del 01 de enero de 2024 a la fecha

INFORME DE SITUACIÓN NACIONAL

Este Informe cubre el período de 01.01.2024 al 23.10.2024 - 10h00

El próximo SITREP será emitido el día viernes 25 de octubre de 2024, o en caso de generarse nueva actividad relevante.

1. Puntos importantes

- Desde el 01 de enero de 2024 hasta la presente fecha, se han registrado **4.120 incendios forestales en 22 provincias, afectando a 169 cantones y 624 parroquias, ocasionando la pérdida de 46.612,69 hectáreas** de cobertura vegetal.
- Las provincias con mayores pérdidas en cobertura vegetal son: Loja, Azuay, Pichincha, Carchi, Cotopaxi, Imbabura, Chimborazo, Guayas y El Oro con más de 1.000 hectáreas; seguidas de Tungurahua, Cañar, Esmeraldas, Manabí, Bolívar, Santa Elena y Zamora Chinchipe con más de 100 hectáreas.
- Durante el 2024, **el mes de agosto ha sido el mes de mayor afectación registrándose en este periodo el 43,31% de cobertura vegetal quemada** y el 29,05% de recurrencia con respecto al total anual, le sigue el mes de septiembre con un 29,05% de la cobertura vegetal quemada y **la mayor recurrencia con el 33,54% con respecto al total anual.**
- Mediante Resolución No. ADMQ 032-2024 de fecha 25 de septiembre de 2024, el alcalde del Distrito Metropolitano de Quito, declaró la **Situación de Emergencia en todo el Distrito Metropolitano de Quito**; No. COE-001-2024 de fecha 12 de septiembre de 2024, el alcalde del GAD del cantón Sigchos declaró la **Situación de Emergencia en todo el territorio del cantón Sigchos**; de la misma manera con Resolución Nro. 001-COE-GADCQ-2024 de fecha 28/08/2024, el alcalde del GAD del cantón Quilanga declaró la **Situación de Emergencia en todo el cantón Quilanga** por afectaciones de incendios forestales.
- Por los incendios forestales se han activado: **20 COE cantonales, 4 COE provinciales** y se activó el **COE Nacional desde el 19/09/2024.**
- Durante el año 2024 se han realizado **25 activaciones de BRIF**, para la colaboración en la extinción y flagelo de incendios forestales en Azuay, Carchi, Cotopaxi, El Oro, Loja y Pichincha.
- Ministerio de Defensa y el Comando Conjunto de Fuerzas Aéreas Ecuador activaron el Sistema de Cooperación entre las Fuerzas Aéreas Americanas SICOFAA, con la Fuerza Aérea de Perú.
- Mediante resolución Nro. SNGR-337-2024, del 06/10/2024 la SNGR declaró mantener el nivel de **alerta roja** en las provincias de Santa Elena, Manabí, El Oro, Galápagos y Loja; Cambiar el nivel de alerta roja a **naranja** las siguientes provincias Azuay, Bolívar, Cañar, Carchi, Chimborazo, Napo, Pichincha y Tungurahua; declarar en alerta **naranja** la provincia de Guayas; Cambiar el nivel de alerta roja a **amarilla** en las siguientes provincias: Cotopaxi, Imbabura, Morona Santiago, Orellana, Pastaza, Sucumbíos y Zamora Chinchipe; Declaran en alerta **amarilla** las provincias de: Los Ríos Esmeraldas y Santo Domingo de los Tsáchilas..
- El **13/09/2024**, el presidente de la República, emitió el Decreto Nro. 391 para coordinar acciones frente a los incendios forestales.

NIVEL DE AFECTACIÓN

3

Calificación realizada con base al Manual del COE 2017

El nivel de evento hace referencia a un evento súbito que requiere la atención de los entes competentes. En el caso de un macro evento progresivo como es la temporada de INF y su nivel de impacto, hace referencia a las estadísticas que se van acumulando durante el tiempo.

2. Situación Hidrometeorológica actual

AVISO A CORTO PLAZO

PRONÓSTICO PARA LAS
PRÓXIMAS 24 HORAS

DESDE 13:00 del 22 de OCT
HASTA 13:00 del 23 de OCT

FENÓMENO: LLUVIAS y TORMENTAS

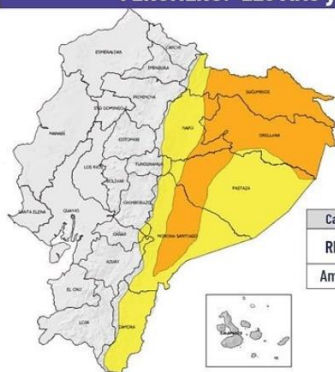

Cantidad máxima de precipitación diaria (mm/día)			
REGIÓN	NIVEL MEDIO	NIVEL ALTO	NIVEL MUY ALTO
Amazonia	22 - 31	32 - 54	

Pronóstico a Corto Plazo: Durante las próximas horas se prevé la activación de episodios de lluvias y tormentas eléctricas en varias zonas de la región Amazónica. A continuación, en el mapa, podrás identificar las áreas que podrían verse afectadas.

Zonas afectadas:

Región Amazonía: Mayor intensidad en el centro y norte de la región.

3. Incendios Activos y Controlados.

Mediante monitoreo realizado con los puntos focales del Sistema Nacional Descentralizado de Gestión Integral de Riesgo de Desastres a nivel nacional, a la hora de corte de este informe, se reporta **2 incendios forestales activos y 2 incendios controlados**

02 incendios forestales activos

No.	Provincia	Cantón	Parroquia	Sector	Afectación (ha)	Fecha del evento	Observaciones
01	Tungurahua	Ambato	Pilahuin	Mulanleo	20	22/10/2024	Cuerpo de Bomberos Ambato realizó trabajos de sofocación reportan la presencia de focos en lugares inaccesible de la quebrada, el día de hoy realizan una inspección.
02	Zamora Chinchipe	Chinchipe	Zumba	Zapanga	60	22/10/2024	Cuerpo de Bomberos de Chinchipe verificó la novedad y realizan labores de sofocación y liquidación del flagelo.

02 incendios forestales controlados

No.	Provincia	Cantón	Parroquia	Sector	Afectación (ha)	Fecha del evento	Observaciones
03	Carchi	Montúfar	La Paz	vía a la Gruta de la Paz	10	22/10/2024	Cuerpo de Bomberos Montúfar realizó tareas de control y sofocación del flagelo, adicional realizará monitoreo del incendio y posterior inspección el día de hoy 23/10/2024.
04	Pichincha	Quito	Centro Histórico	El Panecillo	---	23/10/2024	Cuerpo de Bomberos de Quito realiza los trabajos de sofocación del flagelo en el lugar.

Fuente: Unidades de Monitoreo SNGR - Instituciones del SNDGIRD. 23/10/2024 - 10h00

4. Eventos Adversos y Afectaciones - Resumen.

Desde el 01 de enero del 2024 a la presente fecha, se han registrado 4.120 incendios forestales con un total de 46.612,69 ha. afectadas, distribuidos de la siguiente manera:

No.	Provincia	Número de eventos	% Porcentaje de Eventos	Ha. de Cobertura Quemada	% Porcentaje de Ha. De Cobertura Quemada
1	Loja	192	5%	20055,67	43%
2	Azuay	568	14%	5863,51	13%
3	Pichincha	1049	25%	5261,16	11%
4	Carchi	83	2%	3241,31	7%
5	Cotopaxi	132	3%	2745,66	6%
6	Imbabura	408	10%	2311,99	5%
7	Chimborazo	247	6%	2278,28	5%
8	Guayas	569	14%	1824,12	4%
9	El Oro	85	2%	1013,33	2%
10	Tungurahua	254	6%	560,65	1%
11	Cañar	210	5%	415,68	1%
12	Esmeraldas	108	3%	336,58	1%
13	Manabí	22	1%	225,03	0%
14	Bolívar	71	2%	180,69	0%
15	Santa Elena	15	0%	105,88	0%
16	Zamora Chinchipe	8	0%	103,02	0%
17	Morona Santiago	45	1%	36,91	0%
18	Napo	13	0%	28,80	0%
19	Los Ríos	33	1%	22,78	0%
20	Pastaza	6	0%	1,15	0%
21	Galápagos	1	0%	0,50	0%
22	Santo Domingo De Los Tsáchilas	1	0%	0,00	0%
Total general		4.120	100%	46.612,69	100%

Fuente: Unidades de Monitoreo SNGR - Instituciones del SNDGIRD. 23/10/2024 - 10h00

Nro. de Incendios Forestales Vs. Ha. de Cobertura de Vegetal Quemada

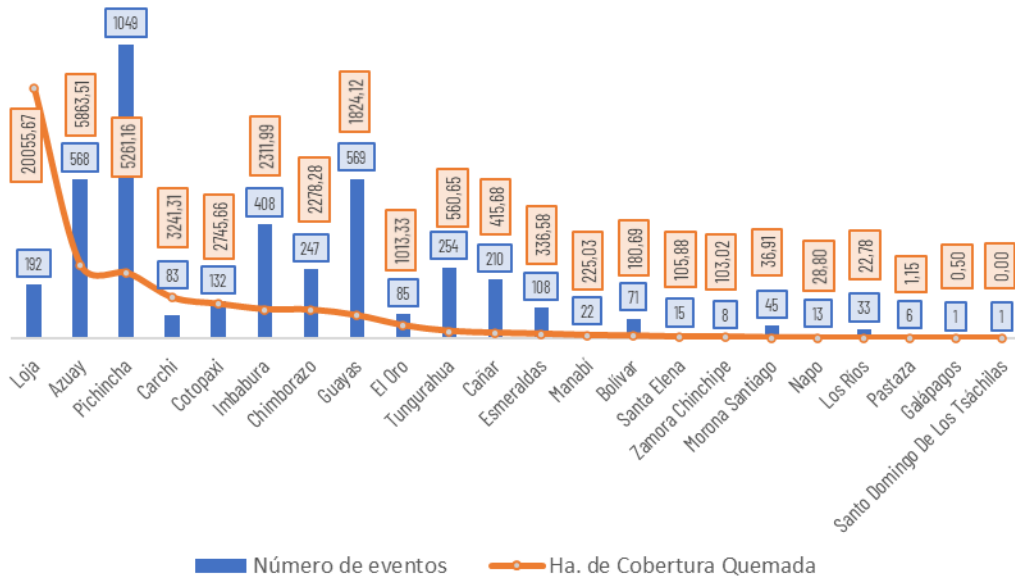

Fuente: Unidades de Monitoreo SNGR – Instituciones del SNGIRD. 23/10/2024 – 10h00

Por los eventos detallados en la tabla anterior, se han registrado las siguientes afectaciones:

Afectación a Personas:					
	Personas Fallecidas:	2		Personas Heridas:	44
	Familias afectadas:	401		Personas Afectadas:	1.410
	Familias damnificadas:	101		Personas Damnificadas:	243
Afectación a viviendas:					
	Viviendas afectadas:	30		Viviendas destruidas:	13
Afectación a servicios básicos esenciales e infraestructura:					
	Bienes públicos afectados:*	7		Bienes públicos destruidos:	3
	Bienes privados afectados:**	68		Bienes privados destruidos:***	92
Afectaciones a medios de vida					
	Ha. Cultivo Afectados	753,67		Animales afectados****	4.400
	Ha. Cultivo Perdidos	4.834,46		Animales Muertos*****	44.765
	Total de hectáreas quemadas:	5.588,13			

* se trata de 1 alimentador El de la red de EMELNORTE y 2 postes de alumbrado público, 1 vehículo Polaris RANGER, 1 paso aéreo de línea de conducción de agua potable, 1 transformador, 1 cable de aluminio.

**se trata de 50 vehículos almacenados en los patios de retención vehicular de la PN, son 15 vehículos livianos y 35 motocicletas., sistema de antena de radios y 2 estructuras de bahareque; 1 bodega de almacenamiento, 5 lanchas artesanales, 1 antena Radio Ovación, 2 estructuras utilizadas como bodegas, 1 estructura de madera utilizada como asador de alimentos.

***se trata de 1 manguera de riego de 100 metros destruida, 1 manguera de riego de 200 metros, 5 tramos de 1 manguera de 1 pulgada, 1 estructura de tipo covacha, 3 chozas de madera para acampar y 8 chozas de fincas no habitadas, 6 estructura de invernadero, 2 lanchas artesanales, 1 covacha, 1.500 metros de tubería destruida del sistema de riego y 2.500 metros de tubería destruida del sistema de agua potable, 1 taller de juegos pirotécnicos, 2 estructuras de madera utilizadas como galpón, 50 vehículos destruidos en el incendio forestal en parque Samanes.

****Animales entre pollos, asnos, bovinos, caballos, chivos

*****Animales entre bovinos, aves de corral, equino, porcinos y caprinos MAG indica la afectación por pérdida de pastizales (alimento del ganado) afectaciones en vías respiratorias por inhalación de humo (INF Quinara y Quilanga, Sigchos).

Fuente: Unidades de Monitoreo SNGR – Instituciones del SNGIRD. 23/10/2024 – 10h00

Nota aclaratoria: Toda la información de cifras mostradas en el presente Informe, está sujeta a variación en virtud del levantamiento continuo de información.

5. Detalle de afectaciones por provincias.

En la siguiente tabla se evidencia que las provincias con mayor afectación es Loja con hectáreas afectadas y la provincia con mayor recurrencia es Pichincha con 1.049 eventos.

No.	Provincia	Nro. de Evento	Ha. De Cobertura Vegetal Quemada	Personas Fallecidas	Personas Heridas	Personas Afectadas	Familias Afectadas	Personas Damnificadas	Familias Damnificadas	Viviendas Afectadas	Viviendas Destruídas	Bienes Públicos Afectados	Bienes Públicos Destruídos	Bienes Privados Afectados	Bienes Privados Destruídos	Ha. Cultivo Afectados	Ha. Cultivo Perdidos	Animales Afectados	Animales Muertos
1	Loja	192	20055,67	0	7	253	103	227	92	17	4	0	0	0	11	242,5	4410,2	3683	12637
2	Azuay	568	5863,51	0	4	584	146	0	0	2	0	1	0	4	6	502	106	20	20
3	Pichincha	1049	5261,16	1	27	173	54	16	9	9	8	0	0	56	2	6	6	407	32003
4	Carchi	83	3241,31	0	0	5	1	0	0	1	0	1	2	0	3	0,01	7	0	0
5	Cotopaxi	132	2745,66	0	1	368	92	0	0	0	0	0	0	0	0	1	300	290	0
6	Imbabura	408	2311,99	0	2	8	2	0	0	0	0	3	1	0	11	2	1,01	0	105
7	Chimborazo	247	2278,28	0	0	0	0	0	0	0	0	0	0	0	0	0	0	0	0
8	Guayas	569	1824,12	0	0	0	0	0	0	0	0	0	0	0	56	0	0	0	0
9	El Oro	85	1013,33	0	0	0	0	0	0	0	0	2	0	1	1	0	0	0	0
10	Tungurahua	254	560,65	0	1	0	0	0	0	0	0	0	0	0	0	0	0	0	0
11	Cañar	210	415,68	0	1	0	0	0	0	1	1	0	0	2	0	0	0	0	0
12	Esmeraldas	108	336,58	0	0	7	0	0	0	0	0	0	0	5	2	0	0	0	0
13	Manabí	22	225,03	0	0	0	0	0	0	0	0	0	0	0	0	0	1	0	0
14	Bolívar	71	180,69	0	1	12	3	0	0	0	0	0	0	0	0	0,16	3	0	0
15	Santa Elena	15	105,88	0	0	0	0	0	0	0	0	0	0	0	0	0	0	0	0
16	Zamora Chinchipe	8	103,02	0	0	0	0	0	0	0	0	0	0	0	0	0	0	0	0
17	Morona Santiago	45	36,91	0	0	0	0	0	0	0	0	0	0	0	0	0	0	0	0
18	Napo	13	28,80	0	0	0	0	0	0	0	0	0	0	0	0	0	0,25	0	0
19	Los Ríos	33	22,78	0	0	0	0	0	0	0	0	0	0	0	0	0	0	0	0
20	Pastaza	6	1,15	1	0	0	0	0	0	0	0	0	0	0	0	0	0	0	0
21	Galápagos	1	0,50	0	0	0	0	0	0	0	0	0	0	0	0	0	0	0	0
22	Santo Domingo De Los Tsáchilas	1	0,00	0	0	0	0	0	0	0	0	0	0	0	0	0	0	0	0
Total general		4120	46612,69	2	44	1410	401	243	101	30	13	7	3	68	92	753,67	4834,46	4400	44765

Fuente: Unidades de Monitoreo SNGR - Instituciones del SNGIRD. 23/10/2024 - 10h00

6. Incendios forestales distribuidos por niveles de afectación

Estableciendo la tabla por niveles de Incendios forestales se establece de la siguiente manera: **Nivel 1** con 2.943 INF con una superficie de 1.502,14 ha. afectadas, **Nivel 2** con 1.024 INF con una superficie de 8.041,61 ha. afectadas y el **Nivel 3** con 153 INF con una superficie de 37.068,95 ha. afectadas.

Nro.	Provincia	Nivel 1		Nivel 2		Nivel 3	
		INF	Ha. Afec.	INF	Ha. Afec.	INF	Ha. Afec.
1	Loja	52	66,47	96	844,50	44	19144,70
2	Pichincha	946	192,62	79	615,70	24	4452,84
3	Azuay	378	284,35	162	1205,40	28	4373,76
4	Carchi	38	32,05	34	284,67	11	2924,59
5	Cotopaxi	72	42,19	54	567,47	6	2136,00
6	Chimborazo	164	118,22	73	599,84	10	1560,22
7	Imbabura	302	190,86	93	761,29	13	1359,84
8	El Oro	30	36,83	49	420,50	6	556,00
9	Guayas	366	206,04	200	1489,08	3	129,00
10	Manabí	10	16,03	10	89,00	2	120,00
11	Cañar	172	113,68	37	209,00	1	93,00
12	Tungurahua	196	78,49	56	399,16	2	83,00
13	Zamora Chinchipe	1	0,02	6	43,00	1	60,00
14	Santa Elena	6	6,88	8	59,00	1	40,00
15	Esmeraldas	72	45,58	35	255,00	1	36,00
16	Bolívar	51	35,19	20	145,50	0	0,00
17	Galápagos	1	0,50	0	0,00	0	0,00
18	Los Ríos	31	16,78	2	6,00	0	0,00
19	Morona Santiago	39	14,91	6	22,00	0	0,00
20	Napo	9	3,30	4	25,50	0	0,00
21	Pastaza	6	1,15	0	0,00	0	0,00
22	Santo Domingo De Los Tsáchilas	1	0,00	0	0,00	0	0,00
Total		2943	1502,14	1024	8041,61	153	37068,95

Fuente: Unidades de Monitoreo SNGR - Instituciones del SNGIRD. 23/10/2024 - 10h00

% hectáreas de cobertura vegetal quemada por nivel de INF

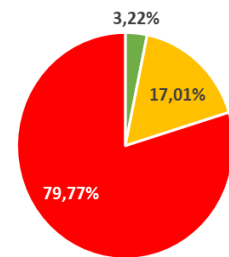

Nivel 1: Afectación hasta 2 hectáreas
 Nivel 2: Afectación mayor a 2 y menor o igual a 30 hectáreas
 Nivel 3: Afectación mayor a 30 hectáreas

7. Incendios forestales distribuidos por meses de afectación

En el mes de **agosto** de 2024, se registró la mayor cobertura vegetal quemada de 20.188,34 hectáreas, con 1.197 eventos; seguido del mes de **septiembre** donde se reportan 1.382 incendios forestales con afectación de 13.921,47 hectáreas; en lo que va del mes de **octubre** se reportan 555 eventos con 4.845,52 hectáreas afectadas.

Nro.	Mes	No. de Incendios Forestales	Ha. de Cobertura Quemada	% de Eventos	% de Ha. Cobertura Quemada
1	Enero	130	2482,94	3,16%	5,33%
2	Febrero	61	96,57	1,48%	0,21%
3	Marzo	112	241,62	2,72%	0,52%
4	Abril	66	403,81	1,60%	0,87%
5	Mayo	26	109,26	0,63%	0,23%
6	Junio	96	349,79	2,33%	0,75%
7	Julio	495	3973,40	12,01%	8,52%
8	Agosto	1197	20188,34	29,05%	43,31%
9	Septiembre	1382	13921,47	33,54%	29,87%
10	Octubre	555	4845,52	13,47%	10,40%
Total		4120	46612,69	100%	100%

Recurrencia de eventos vs. Ha. de coberturas vegetal quemada por mes

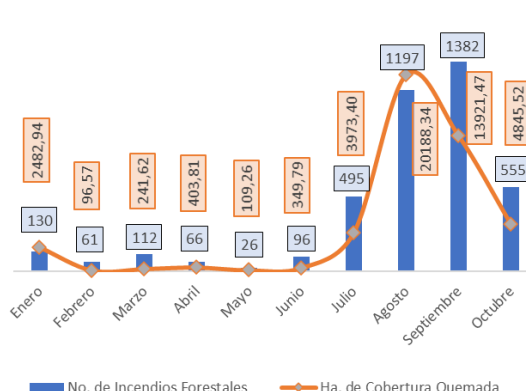

Fuente: Unidades de Monitoreo SNGR - Instituciones del SNGDIR. 23/10/2024 - 10h00

8. Recursos aéreos movilizados

Durante el año 2024 se han realizado **86 intervenciones** aéreas entre sobrevuelos y extinción de flagelos, distribuidos de la siguiente manera:

Mes	Acción	Institución	Provincia	Intervenciones	Descargas	Total Litros Descargados
Enero	Sobrevuelo de Reconocimiento	Comando Conjunto De Las Fuerzas Armadas	Carchi	1	0	0
		Cuerpo De Bomberos	Pichincha	3	0	0
Abril	Sobrevuelo de Reconocimiento	Cuerpo De Bomberos	Pichincha	1	0	0
Agosto	Extinción de Incendio	Comando Conjunto De Las Fuerzas Armadas	Loja	4	83	41.500
		Cuerpo De Bomberos	Pichincha	4	56	25.200
		Fuerza Aérea Del Perú	Loja	1	6	113.562
		Fuerza Aérea Ecuatoriana	Guayas	1	8	12.800
	Reconocimiento Lugar INF	Fuerza Aérea Del Perú	Loja	1	4	12.000
	Sobrevuelo de Reconocimiento	Cuerpo De Bomberos	Pichincha	1	0	0
Septiembre	Extinción de Incendio	Comando Conjunto De Las Fuerzas Armadas	Azuay	6	208	145.600
			Cotopaxi	2	42	16.503
			Guayas	5	37	48.600
			Loja	1	22	22.000
			Pichincha	14	354	350.150
		Cuerpo De Bomberos	Pichincha	19	232	130.186
		Empresa Privada	Cotopaxi	2	50	17.500
		Fuerza Aérea Del Perú	Loja	5	77	233.000
		Fuerza Aérea Ecuatoriana	Guayas	1	2	4.000
		Policia Nacional	Loja	3	18	38.000
	Policia Nacional	Pichincha	5	71	72.624	
	Reconocimiento Lugar INF	Comando Conjunto De Las Fuerzas Armadas	Pichincha	1	0	0
	Sobrevuelo de Reconocimiento	Cuerpo De Bomberos	Pichincha	1	0	0
Comando Conjunto De Las Fuerzas Armadas		Imbabura	1	0	0	
Cuerpo De Bomberos		Pichincha	1	0	0	
Total				86	1.349	1.338.525

Fuente: Unidades de Monitoreo SNGR - Instituciones del SNGDIR. 23/10/2024 - 10h00

9. Brigadas de Respuesta a Incendios Forestales (BRIF) activados

Durante el año 2024, se han realizado **25 activaciones** de BRIF para atender los siguientes eventos.

Provincia	Cantón	Parroquia	Sector	Fecha Evento	BRIF	Fecha de Activación	Fecha de Cierre
Azuay	Girón	Asunción	Pichanillas	17/7/2024	Austro	18/7/2024	19/7/2024
					Cuenca	18/7/2024	20/7/2024
	Cuenca	San Joaquín	Pucán - Osochapana	28/7/2024	Cañar	29/7/2024	30/7/2024
	Nabón	El Progreso	Santa Rosa	28/8/2024	Austro	30/8/2024	1/9/2024
Carchi	Espejo	La Libertad		25/1/2024	Quito	28/1/2024	30/1/2024

Dirección: Edificio CIS ECU-911,

Av. Samborondón KM 0,5

Código postal: 092301 / Samborondón-Ecuador.

Teléfono: +593-4 2593-500

www.gestionderiesgos.gob.ec

Provincia	Cantón	Parroquia	Sector	Fecha Evento	BRIF	Fecha de Activación	Fecha de Cierre
			Payurco - El Salado zona de amortiguamiento de la Reserva Ecológica El Ángel		Riobamba	28/1/2024	30/1/2024
Cotopaxi	Sigchos	Sigchos	El Pulpito	26/8/2024	Ambato	29/8/2024	1/9/2024
					Latacunga	29/8/2024	1/9/2024
					Guaranda	29/8/2024	1/9/2024
					Riobamba	29/8/2024	2/9/2024
					Quito	1/9/2024	5/9/2024
					Los Rios	12/9/2024	17/9/2024
					Latacunga	17/09/2024	20/9/2024
El Oro	Chilla	Chilla	Cerro Portete	15/7/2024	El Oro 1	17/7/2024	18/7/2024
					El Oro 2	17/7/2024	18/7/2024
					Austro	17/7/2024	18/7/2024
Loja	Quilanga	San Antonio de Las Aradas	San Antonio de Las Aradas	23/8/2024	Cañar	29/8/2024	2/9/2024
					El Oro 1	29/8/2024	4/9/2024
Pichincha	Quito	Pífo	Itulcachi	4/9/2024	Ambato	5/9/2024	9/9/2024
Loja	Calvas	Cariamanga/Yambaca	Cerro Tun Tun	17/09/2024	El Oro 1	19/9/2024	20/9/2024
Pichincha	Quito	Cumbayá	Ingreso a Guápulo, parte del Parque Metropolitano Guanguiltagua	24/09/2024	Riobamba	24/09/2024	27/09/2024
				25/09/2024	Ambato	25/09/2024	27/09/2024
Cotopaxi	Latacunga	Alaquez	Bosque de aglomerados (páramos de Pansache)	23/09/2024	Manta	25/09/2024	27/09/2024
					Portoviejo	25/09/2024	27/09/2024

Fuente: Unidades de Monitoreo SNGR - Instituciones del SNDGIRD. 23/10/2024 - 10h00

10. Alojamientos Temporales

A continuación, se presenta el detalle de los alojamientos temporales por el incendio forestal en cantón Quilanga:

Nro.	Provincia	Cantón	Parroquia	Fecha de apertura del alojamiento	Número de Familia	Número de Personas	Tipo de Alojamiento Temporal	Estado	Detalle
1	Loja	Quilanga	San Antonio de Las Aradas	30/08/2024	2	3	Refugio	Cerrado	2 familias compuesta por 3 personas (adultos mayores) se movilizaron a refugio por seguridad debido al humo se mantuvieron todo el día y una vez que fue seguro retornaron a sus viviendas.
2	Loja	Quilanga	San Antonio de Las Aradas	30/08/2024	4	13	Familia de acogida	Cerrado	4 familias compuesta por 13 personas que se consumió en su totalidad su vivienda se encuentran en familias de acogida
3	Loja	Quilanga	San Antonio de Las Aradas	30/08/2024	25	100	Familia de acogida	Cerrado	Familias que habitan en las cercanías donde se suscita el incendio Forestal evacuaron por sus propios medios y por seguridad a familia acogientes y retornaron a sus viviendas el 31/08/2024 una vez que ya es seguro el sector

Fuente: Unidades de Monitoreo SNGR - Instituciones del SNDGIRD. 23/10/2024 - 10h00

11. Asistencia Humanitaria

Por eventos producidos por incendios forestales desde el 01/01/2024 a la fecha, se ha entregado la siguiente asistencia humanitaria:

- La SNGR ha entregado a la población afectada un total de 834 bienes de asistencia humanitaria:

Nro.	Provincia	KCA (15 días - 4 personas)	KPRH (para 3 días)	Kit de Aseo Personal	Cobijas / Frazadas	Colchones	Kit de Dormir	Kit de Vajilla	Kit de Limpieza (albergue)	Mosquiteras, Redes de Cama	Otro	Total
1	El Oro	0	200	200	0	0	0	0	0	0	0	400
2	Loja	87	117	52	20	26	25	18	48	10	31	434
Total		87	317	252	20	26	25	18	48	10	31	834

- Por parte del Sistema Nacional Descentralizado de Gestión Integral de Riesgos y Desastres, han entregado un total de 4.328 bienes de asistencia humanitaria:

Nro.	Provincia	KCA (15 días - 4 personas)	Refrigerio	Kit de Aseo Personal	Cobijas / Frazadas	Kit de Dormir	Agua en Recipiente no Retornable (gal)	Forrage (45 Kg)	Gavetas de Rechazo de Banano (25 Kg)	Otro	Total
1	Azuay	0	838	0	0	0	0	0	0	0	838
2	Carchi	0	893	0	0	0	1079	0	0	0	1972
3	Cotopaxi	0	0	0	0	0	159	230	960	24	1373
4	Imbabura	0	0	0	0	0	17	0	0	0	17
5	Loja	0	0	50	0	50	0	0	0	4	104
6	Pichincha	3	0	5	8	0	0	0	0	8	24
Total general		3	1731	55	8	50	1255	230	960	36	4.328

Fuente: Unidades de Monitoreo SNGR - Instituciones del SNDGIRD. 23/10/2024 - 10h00

12. Declaratoria de Emergencias y COE activados

Durante el año 2024, por incendios forestales se ha declarado en emergencia:

Nro.	Fecha de Declaratoria	Provincia	Cantón	Fecha de Cierre	Estado	Observación
1	25/09/2024	Pichincha	DMQ		Vigente	Declarar el estado de EMERGENCIA en todo el Distrito Metropolitano de Quito durante la emergencia.
2	12/09/2024	Cotopaxi	Sigchos	11/10/2024	Cerrado	Declarar el estado de EMERGENCIA todo el territorio del cantón Sigchos durante 30 días.
3	28/08/2024	Loja	Quilanga	--	Vigente	Declarar el estado de EMERGENCIA el cantón Quilanga durante la emergencia.

Durante el año 2024, por incendios forestales se han activado el **COE Nacional**, **4 COE provinciales** y **20 COE cantonales**, conforme el siguiente detalle:

COE Provincial			
Nro.	Provincia	Fecha de Activación	Estado
1	Chimborazo	25/09/2024	Activo
2	Cotopaxi	16/09/2024	Activo
3	Loja	28/08/2024	Activo
4	Carchi	28/01/2024	Cerrado

COE Cantonal				
Nro.	Provincia	Cantón	Fecha de Activación	Estado
1	Cotopaxi	Latacunga	25/09/2024	Activo
2	Loja	Calvas	17/09/2024	Activo
3	Loja	Catamayo	12/09/2024	Activo
4	Pichincha	Mejía	09/09/2024	Cerrado
5	Pichincha	Rumiñahui	06/09/2024	Cerrado
6	Pichincha	Cayambe	06/09/2024	Cerrado
7	Chimborazo	Alausí	05/09/2024	Activo
8	Pichincha	Quito	04/09/2024	Cerrado
9	Loja	Loja	02/09/2024	Activo
10	Imbabura	Urcuquí	02/09/2024	Cerrado
11	Carchi	Espejo	02/09/2024	Cerrado
12	Loja	Gonzanamá	31/08/2024	Activo
13	Azuay	Nabón	31/08/2024	Cerrado
14	Azuay	San Fernando	29/08/2024	Cerrado
15	Cotopaxi	Sigchos	26/08/2024	Activo
16	Loja	Quilanga	25/08/2024	Activo
17	Azuay	Santa Isabel	19/07/2024	Cerrado
18	Azuay	Girón	17/07/2024	Cerrado
19	Carchi	Espejo	27/01/2024	Cerrado
20	Pichincha	Quito	24/09/2024	Activo

13. Casos representativos y acciones de respuesta

Entre los casos más relevantes ocurridos durante los últimos 15 días podemos mencionar los siguientes:

Zona 1

- Esmeraldas/ Esmeraldas/ Bartolomé Ruiz/ Colinas del Sol, en la loma.** El 17/10/2024 por causas desconocidas se registró un incendio forestal en un sitio de difícil acceso, mismo que se encuentra **liquidado** en su totalidad.
 - **36 ha (maleza).**
 Cuerpo de Bomberos Esmeraldas, Atacames, EPMAPSE liquidó el incendio forestal. SNGR monitoreó el evento

Zona 2

- Pichincha / Cayambe/ Juan Montalvo/ Sayaro -Pisambilla.** El 17/10/2024 se encontraba en curso un incendio forestal dentro del área protegida del Parque Nacional Cayambe Coca, en un lugar de difícil acceso. El incendio se encuentra completamente **liquidado**.
 - **500 hectáreas de bosque (Dato preliminar)**
 Cuerpo de Bomberos Cayambe realizó los trabajos de liquidación y sofocación del flagelo. Se deja el lugar en condiciones seguras. A la espera del talonamiento de la afectación total.

Zona 3

- Tungurahua / Ambato / Pilahuin / Mulanleo.** El 22/10/2024 se suscitó un incendio forestal en el sector. Al momento el incendio forestal se encuentra **activo**.
 - **20 ha de vegetación seca**
 Cuerpo de Bomberos Ambato realiza las labores de liquidación del flagelo. SNGR monitoreó el evento.
- Chimborazo / Alausí / Achupallas / Por la laguna Magtayan de Ozogoche Alto, reserva del Parque Nacional Sangay.** En horas de la tarde del 20/10/2024 se suscitó un incendio forestal en el sector. Al momento el incendio se encuentra **liquidado**.
 - **308 ha de herbazal de páramo y vegetación arbustiva**
 Guardaparques y Comuneros realizaron labores de sofocación y liquidación del flagelo y realizaron georreferenciación de la zona afectada. SNGR monitoreó el evento.

- **Tungurahua / Ambato / Pilahuín / Caserío Pucará Grande.** El 17/10/2024 Se suscitó un incendio forestal en el sector.
Al momento el incendio forestal está **liquidado** en su totalidad.
 - 33 ha aproximadamente de vegetación secaCuerpo de Bomberos de Ambato realizó los trabajos de sofocación del flagelo.
SNGR monitorea el evento.
- **Chimborazo / Guano / San José del Chazo / Al Oeste de La Providencia.** El 12/10/2024 suscitó un incendio forestal en una zona de difícil acceso en el sector. El incendio se encuentra **liquidado**.
 - 151 ha de árboles de eucalipto, pajonales y plantas nativas de la zona.CB Guano realizó labores de liquidación del flagelo y realizó una inspección donde determinó que los focos del incendio se liquidaron en su totalidad. SNGR monitorea el evento.
- **Tungurahua / Patate / Patate / Caserío Puñapi.** El 15/10/2024 Se suscitó un incendio forestal. El incendio forestal se encuentra **liquidado**.
 - 30 ha de achupallas.Cuerpo de Bomberos Patate con el apoyo de CB Baños, Tisaleo y Ambato realizaron labores de sofocación y liquidación del flagelo.
SNGR monitoreó el evento.

Zona 6

- **Azuay/Santa Isabel/San Salvador de Cañaribamba/Tortapali.** El 15/10/2024 por causas desconocidas se suscitó un incendio forestal. El incendio forestal se encuentra **liquidado**.
 - 40 ha cobertura vegetal quemadaCuerpo de Bomberos Santa Isabel mantiene las labores de combate al incendio forestal.

Zona 7

- **Loja/Catamayo/El Tambo/Argentina.** El 17/10/2024 Por causas desconocidas se produjo un incendio forestal en el sector, el mismo que se encuentra **liquidado**.
 - Aproximadamente 50 hectáreas de vegetación nativa y pastizalCuerpo de Bomberos de Catamayo verificaron la novedad y realizaron las labores de liquidación del flagelo.
SNGR coordinó la atención del evento y realizó constante monitoreo.
- **Loja/Yangana/Varios sectores (Comunidades, La Elvira y El Suro).** El 16/10/2024 se produjo un incendio forestal en el sector. El lugar es de difícil acceso, no se tiene comunicación con Cuerpo de Bomberos. El incendio forestal se encuentra **liquidado**.
 - 704 hectáreas de vegetación nativa, bosque de eucalipto y pajonal (Mediante FIRMS NASA).Cuerpo de Bomberos de Loja, culminaron con las labores de sofocación y liquidación del flagelo.
SNGR coordinó la atención del evento y realizó constante monitoreo.
- **Loja/Quilanga/Quilanga/Palotina Alto.** El 15/10/2024 por causas desconocidas se produjo un incendio forestal en el sector, el mismo que se encuentra **liquidado**.
 - 30 ha de vegetación potreros
 - 1 persona herida (comunero)Cuerpo de Bomberos Quilanga finalizaron las labores de sofocación y liquidación del flagelo.
Comuneros del sector colaboraron con las tareas de sofocación.
Personal médico de MSP coordinó la atención médica a la persona herida.
SNGR coordinó la atención del evento y realizó constante monitoreo.

Zona 9

- **Quito/ Centro Histórico / El Panecillo.** El 23/10/2024 debido a un incendio estructural se produjo un incendio forestal
El flagelo se encuentra **controlado**
AFECTACIONES: ---
Cuerpo de Bomberos de Quito continua los trabajos de sofocación del flagelo en el lugar.

14. Mapa de afectación por Incendios Forestales

Mapa de calor de hectáreas de cobertura vegetal quemada a nivel provincia:

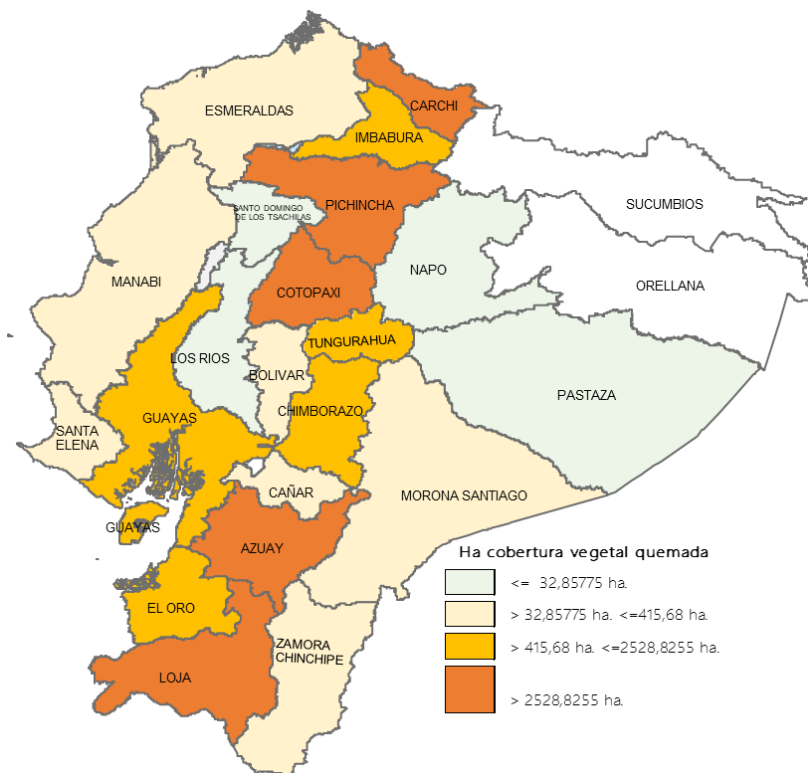

StiRep generado por la Dirección de Monitoreo de Eventos Adversos de la Secretaría Nacional de Gestión de Riesgos.

StiRep elaborado por:

Nombre: Cristian Mazorra - Analista de Monitoreo de Eventos Adversos
Correo electrónico: cristian.mazorra@gestionderiesgos.gob.ec
Teléfono: 042593500 ext. 1603

StiRep aprobado por:

Nombre: Mariana Quispillo. - Director de Monitoreo de Eventos Adversos
Correo electrónico: director.monitoreo@gestionderiesgos.gob.ec
Teléfono: 042593500 ext. 1631

Para ser agregado o removido de esta lista de StiRep, por favor envíe un correo electrónico a sala.nacional@gestionderiesgos.gob.ec
Para más información, visite nuestro sitio Web: <https://www.gestionderiesgos.gob.ec/informes-de-situacion-actual-por-eventos-adversos-ecuador/>