

Desde el 01 de enero de 2024 hasta la fecha, se han registrado **4.650** incendios forestales (INF) que han ocasionado la pérdida de **51.090,55** hectáreas de cobertura vegetal. Las provincias que reportan la mayor afectación en hectáreas quemadas por incendios forestales son: **Loja, Azuay, Pichincha, Carchi, Cotopaxi, Imbabura**

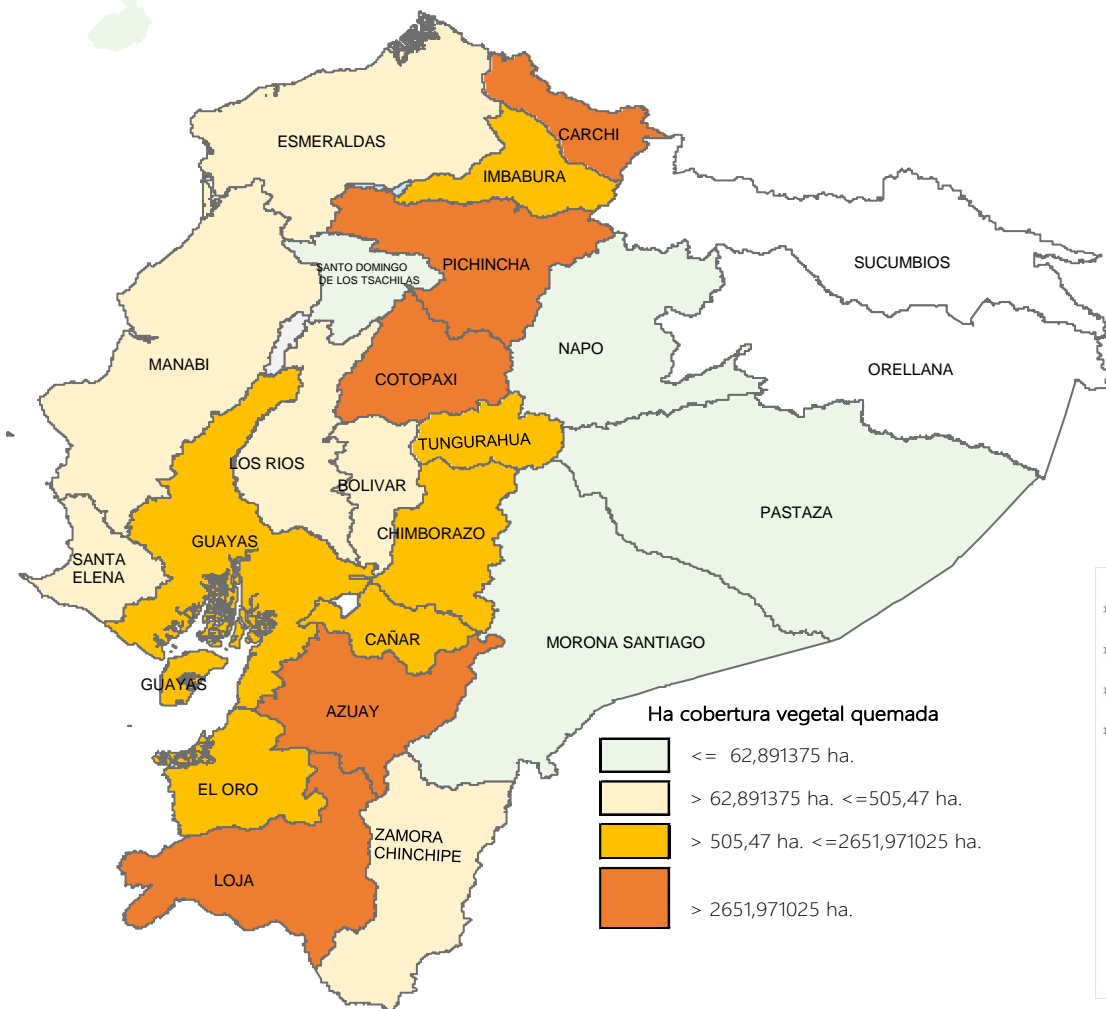

No. Incendios por nivel de afectación

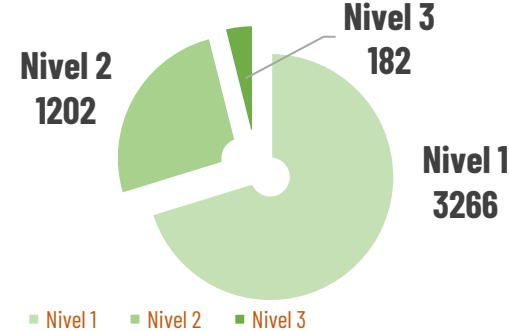

Nivel 1 = afectación hasta 2 hectáreas
 Nivel 2 = afectación mayor a 2 y menor igual a 30 hectáreas
 Nivel 3 = afectación mayor a 30 hectáreas

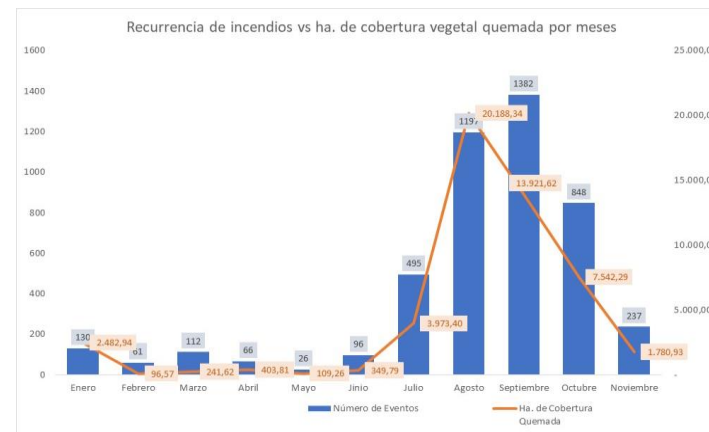

Detalle de afectaciones a nivel provincia

Provincia	No. Incendios	Ha. Quemadas	Personas fallecidas	Personas heridas	Personas Damnificadas	Personas Afectadas	Animales afectados	Animales muertos
Loja	223	21.447,17	0	7	227	253	3683	12637
Azuay	656	6.383,45	0	5	0	632	20	20
Pichincha	1081	5.552,14	1	27	16	173	407	32003
Carchi	86	3.282,31	0	0	0	5	0	0
Cotopaxi	158	3.004,79	2	1	0	368	290	0
Imbabura	422	2.382,46	0	2	0	8	0	105
Chimborazo	302	2.534,36	0	0	0	0	0	0
Guayas	673	2.235,67	0	0	0	0	0	0
El Oro	102	1.619,33	1	0	0	0	0	0
Cañar	258	555,98	0	1	0	0	0	0
Tungurahua	284	701,88	0	1	0	0	0	0
Esmeraldas	136	454,96	0	0	0	7	0	0
Bolívar	90	249,81	0	1	0	12	0	0
Manabí	26	260,03	0	0	0	0	0	0
Santa Elena	17	155,88	0	0	0	0	0	0
Napo	14	28,85	0	0	0	0	0	0
Zamora Chinchipe	9	123,02	0	0	0	0	0	0
Morona Santiago	50	49,41	0	0	0	0	0	0
Los Ríos	54	67,38	0	0	0	0	0	0
Pastaza	7	1,16	1	0	0	0	0	0
Galápagos	1	0,50	0	0	0	0	0	0
Santo Domingo de	1	0,00	0	0	0	0	0	0
Sucumbios	0	0,00	0	0	0	0	0	0
Orellana	0	0,00	0	0	0	0	0	0
Total	4650	51.090,55	5	45	243	1.458	4.400	44.765

Para la atención de incendios forestales se activaron los siguientes COE:

- 4 COE Provinciales**
 - 25/09/2024: Chimborazo
 - 16/19/2024: Cotopaxi
 - 28/08/2024: Loja
 - 28/01/2024: Carchi
- 3 Declaratorias de Emergencia**
 - 25/09/2024 Distrito Metropolitano de Quito
 - 12/09/2024 cantón Sigchos
 - 28/08/2024 cantón Quilanga
- 22 COE Cantonales**
 - Sigsig 07/11/2024 (activo)
 - Latacunga 25/09/2024 (cerrado)
 - Chordeleg 20/10/2024 (activo)
 - Quito 24/09/2024 (activo)
 - Calvas 17/09/2024 (activo)
 - Catamayo 12/9/2024 (activo)
 - Mejía 09/09/2024 (Cerrado)
 - cayambe 06/09/2024 (Cerrado)
 - Rumiñahui 06/09/2024 (Cerrado)
 - Alausí 05/09/2024 (activo)
 - Quito 04/09/2024 (Cerrado)
 - Loja 02/09/2024 (activo)
 - Urcuquí 02/09/2024 (cerrado)
 - Espejo 02/09/2024 (cerrado)
 - Gonzanamá 31/08/2024 (activo)
 - Nabón 31/08/2024 (cerrado)
 - San Fernando 29/08/2024 (Cerrado)
 - Sigchos 26/08/2024 (Cerrado)
 - Quilanga 25/08/2024 (Activo)
 - Santa Isabel 19/07/2024 (Cerrado)
 - Girón 17/07/2024 (Cerrado)
 - Espejo 29/01/2024 (Cerrado)

Producto elaborado por:
 Dirección de Monitoreo de Eventos Adversos

Para acceder a todos los informes de situación e infografías generadas por la SNGR visite el siguiente enlace:
<https://www.gestionderiesgos.gob.ec/informes-de-situacion-actual-por-eventos-adversos-ecuador/>

Predicción de focos de calor - INAMHI

De acuerdo al Boletín Meteorológico de Advertencia Nro. 59, emitido por el INAMHI el miércoles, 08 de noviembre de 2024 y que tiene vigencia a partir desde 13H00 del 08 de octubre hasta las 09H00 del 11 de noviembre de 2024. Se esperan lluvias de variable intensidad con tormentas eléctricas y ráfagas de viento en la región Amazónica e Interandina. Los días de mayor intensidad y probabilidad serán entre la tarde noche del viernes 08 y madrugada del sábado 09, y tarde noche del sábado 09 y madrugada del domingo 10 de noviembre en la Amazonía norte y este, Sierra y zonas de estribación de cordillera oriental

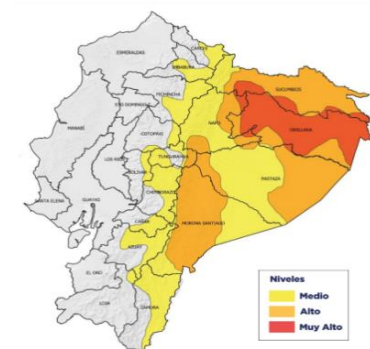

Fig. 1: Mapa de nivel de amenaza: incremento de probabilidad de lluvias, tormentas eléctricas y ráfagas de viento.

Movilizaciones aéreas



A nivel nacional a la hora de corte del presente reporte, no se registran incendio forestales activos ni controlados:

Incendios Activos

Incendios Controlados

8

4



A nivel nacional a la hora de corte del presente reporte, de han realizado 26 activaciones de BRIF:

Provincia	Cantón	Parroquia	Sector	Fecha Evento	BRIF	Fecha de Activación	Fecha de Cierre
Azuay	Girón	Asunción	Pichanillas	17/7/2024	Austro	18/7/2024	19/7/2024
	Cuenca	San Joaquín	Pucán - Osochayana	28/7/2024	Cuenca	18/7/2024	20/7/2024
	Nabón	El Progreso	Santa Rosa	28/8/2024	Cañar	29/7/2024	30/7/2024
Carchí	Espejo	La Libertad	Payurco - El Salado zona de amortiguamiento de la Reserva Ecológica El Ángel	25/1/2024	Austro	30/8/2024	1/9/2024
					Quito	28/1/2024	30/1/2024
Cotopaxi	Sigchos	Sigchos	El Pulpito	26/8/2024	Riobamba	28/1/2024	30/1/2024
					Ambato	29/8/2024	1/9/2024
					Latacunga	29/8/2024	1/9/2024
					Guaranda	29/8/2024	1/9/2024
					Riobamba	29/8/2024	2/9/2024
					Quito	1/9/2024	5/9/2024
					Los Ríos	12/9/2024	17/09/2024
					Latacunga	17/09/2024	20/9/2024
					Guaranda	17/09/2024	20/9/2024
					El Oro 1	17/7/2024	18/7/2024
El Oro	Chilla	Chilla	Cerro Portete	15/7/2024	El Oro 2	17/7/2024	18/7/2024
					Austro	17/7/2024	18/7/2024
Loja	Quilanga	San Antonio de Las Aradas	San Antonio de Las Aradas	23/8/2024	Cañar	29/8/2024	2/9/2024
Pichincha	Quito	Pifo	Itulcachi	4/9/2024	El Oro 1	29/8/2024	4/9/2024
Loja	Calvas	Cariamanga/Yambaca	Cerro Tun Tun	17/09/2024	Ambato	5/9/2024	9/9/2024
Pichincha	Quito	Cumbayá	Ingreso a Guápulo, parte del Parque Metropolitano Guanquiltaqua	25/09/2024	El Oro 1	19/9/2024	20/9/2024
					Riobamba	24/09/2024	27/09/2024
Cotopaxi	Latacunga	Alaquez	Bosque de aglomerados (páramos de Pansache)	23/09/2024	Ambato	25/09/2024	27/09/2024
					Manta	25/09/2024	27/09/2024
Pichincha	Mejía	El Chaupi	Noroeste del Ilinizas y dentro de la Reserva Ecológica Los Ilinizas (atrás del cerro Pilango)	07/11/2024	Portoviejo	25/09/2024	27/09/2024
					Quito	08/11/2024	-

08 incendios forestales activos

No.	Provincia	Cantón	Parroquia	Sector	Afectación (ha)	Fecha del evento	Observaciones
01	Cañar	Azogues	Azogues	Tabacay	---	08/11/2024	Cuerpo de Bomberos El Tambo realiza labores de sofocación del flagelo.
02	Azuay	Sígsig	Ludo	Lomar Larga	20	07/11/2024	Cuerpo de Bomberos Sígsig continúa con labores de sofocación.
03	Azuay	Sígsig	Azuay	La Unión	---	07/11/2024	Cuerpo de Bomberos Sígsig realiza labores de sofocación.
04	Tungurahua	Ambato	San Fernando	Caserío Calamaca.	30	07/11/2024	Cuerpo de Bomberos Ambato con las compañías X1, X2, X5 realizan trabajos de sofocación del flagelo.
05	Chimborazo	Riobamba	San Juan	Ganquis Cuinquiloma	30	06/11/2024	Cuerpo de Bomberos está en el sitio realizando los trabajos de sofocación del flagelo.
06	Azuay	Sígsig	Jima	Viola	50	05/11/2024	SNGR activó a Fuerzas Armadas en apoyo al incendio forestal. Cuerpo de Bomberos Sígsig activó el Puesto de mando Unificado - PMU, adicional continúan las labores de sofocación con apoyo de comuneros del sector. Cuerpo de Bomberos Cuenca se movilizó al punto para combatir el flagelo.
07	El Oro	Chilla	Chilla	Varios sectores (Verdellano, Becaguero)	110	05/11/2024	Fuerza tarea Provincial El Oro conformada por CB: Zaruma, El Guabo, Pasaje, Santa Rosa y Macha se encuentran realizando tareas de liquidación del flagelo. SNGR coordina acciones y realiza monitoreo al evento.
08	El Oro	Zaruma	Guanazan	Guartiguro			

04 incendio forestal controlado

No.	Provincia	Cantón	Parroquia	Sector	Afectación (ha)	Fecha del evento	Observaciones
09	Pichincha	Mejía	El Chaupi	Noroeste del Ilinizas y dentro de la Reserva Ecológica Los Ilinizas (atrás del cerro Pilango)	100	07/11/2024	Cuerpo de Bomberos de Mejía, BRIF Quito y personal de FFAA continúan en las labores de liquidación del flagelo.
10	Cotopaxi	Sigchos	Chugchilán	Caserío Pilapuchín.	3	07/11/2024	Cuerpo de Bomberos de Sigchos mantuvo monitoreo de focos activos, continúan en las labores de liquidación del flagelo.
11	Azuay	Cuenca	Molleturo	Río Blanco	---	07/11/2024	Cuerpo de Bomberos Cuenca realiza labores de sofocación.
12	Bolívar	Guaranda	Gabriel Ignacio Veintimilla	Casaiche a la altura de las cordilleras.	8	06/11/2024	Personal de Cuerpo de Bomberos de Guaranda retomaron las labores de sofocación del fuego.

