

Desde el 01 de enero de 2024 hasta la fecha, se han registrado **5.062** incendios forestales (INF) que han ocasionado la pérdida de **63.645,93** hectáreas de cobertura vegetal. Las provincias que reportan la mayor afectación en hectáreas quemadas por incendios forestales son: **Loja, Azuay, Pichincha, Chimborazo, Carchi, Cotopaxi**

**5.062** No. Incendios Forestales **63.645,93** Ha. de cobertura vegetal quemada **45** Personas heridas **6** Personas fallecidas **245** Personas Damnificadas **1.511** Personas Afectadas **4.442** Animales Afectados **44.765** Animales Muertos

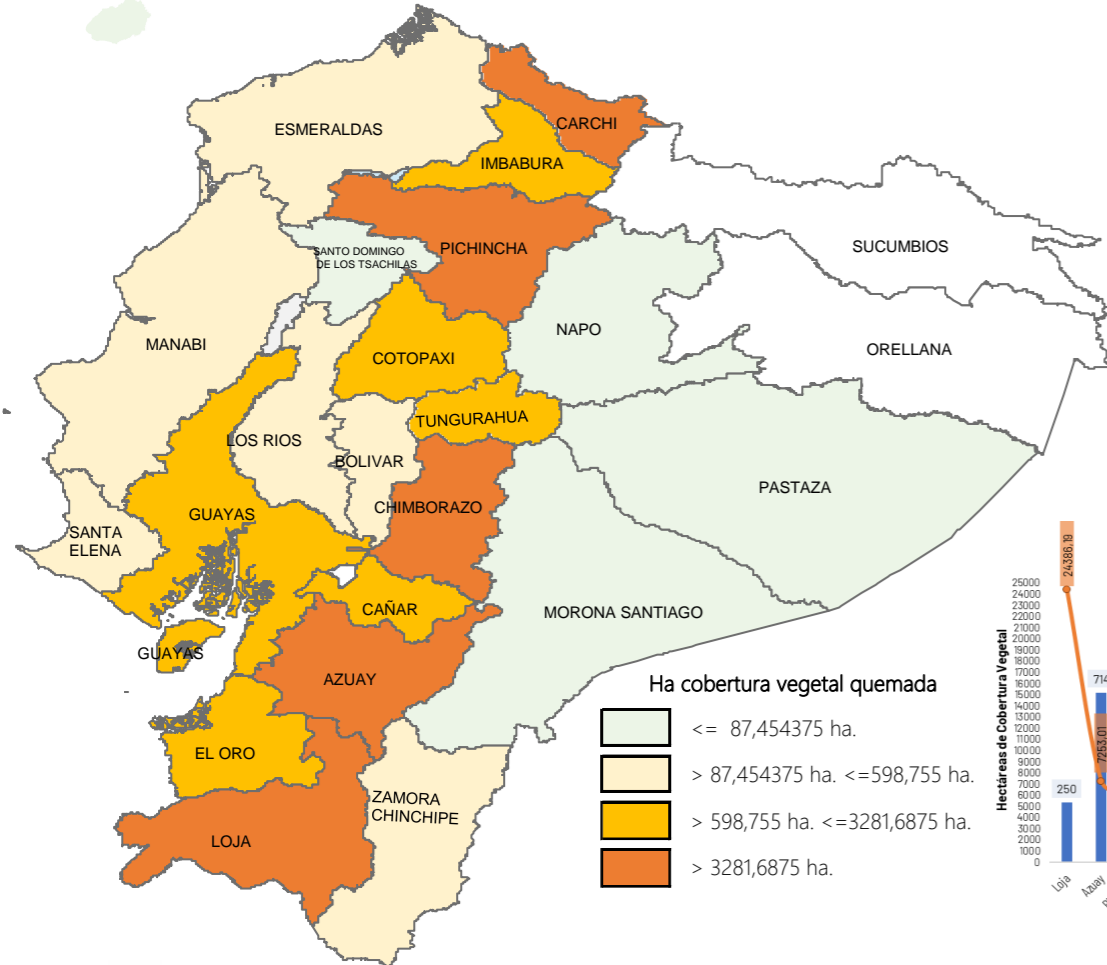

### No. Incendios por nivel de afectación

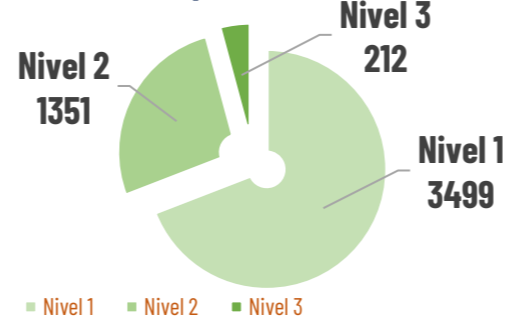

Nivel 1 = afectación hasta 2 hectáreas  
Nivel 2 = afectación mayor a 2 y menor igual a 30 hectáreas  
Nivel 3 = afectación mayor a 30 hectáreas

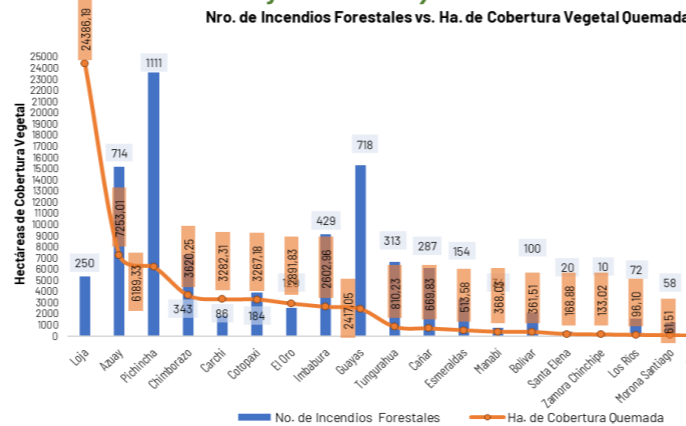

### Detalle de afectaciones a nivel provincia

Provincia	No. Incendios	Ha. Quemadas	Personas fallecidas	Personas heridas	Personas Damnificadas	Personas Afectadas	Animales afectados	Animales muertos
Loja	250	28.325,58	0	7	229	253	3725	12637
Azuay	719	7.341,64	0	5	0	632	20	20
Pichincha	1113	6.190,35	1	27	16	173	407	32003
Chimborazo	347	3.652,30	0	0	0	0	0	0
Carchi	86	3.282,31	2	1	0	5	0	0
Cotopaxi	188	3.281,48	0	2	0	421	290	0
Imbabura	429	2.602,96	0	0	0	8	0	105
Guayas	721	2.428,17	0	0	0	0	0	0
El Oro	122	3.246,83	1	0	0	0	0	0
Tungurahua	316	852,23	0	1	0	0	0	0
Cañar	293	683,93	0	1	0	0	0	0
Esmeraldas	155	513,58	0	0	0	7	0	0
Bolívar	102	364,51	0	1	0	12	0	0
Manabí	35	383,03	0	0	0	0	0	0
Santa Elena	20	168,88	1	0	0	0	0	0
Zamora Chinchipe	10	133,02	0	0	0	0	0	0
Los Ríos	72	96,10	0	0	0	0	0	0
Morona Santiago	58	61,51	0	0	0	0	0	0
Napo	15	29,85	0	0	0	0	0	0
Pastaza	7	1,16	1	0	0	0	0	0
Galápagos	3	6,50	0	0	0	0	0	0
Santo Domingo de	1	0,00	0	0	0	0	0	0
Sucumbios	0	0,00	0	0	0	0	0	0
Orellana	0	0,00	0	0	0	0	0	0
<b>Total</b>	<b>5062</b>	<b>63.645,93</b>	<b>6</b>	<b>45</b>	<b>245</b>	<b>1.511</b>	<b>4.442</b>	<b>44.765</b>

Para la atención de incendios forestales se activaron los siguientes COE:

**4 COE Provinciales**  
25/09/2024: Chimborazo  
16/19/2024: Cotopaxi  
28/08/2024: Loja  
28/01/2024: Carchi

**3 Declaratorias de Emergencia**  
25/09/2024 Distrito Metropolitano de Quito  
12/09/2024 cantón Sigchos  
28/08/2024 cantón Quilanga

**26 COE Cantonales**  
Cuenca 16/11/2024 (activo)  
Saraguro 15/11/2024 (activo)  
Paltas 13/11/2024 (activo)  
Loja 11/11/2024 (activo)  
Nabón 08/11/2024 (activo)  
Sigsig 05/11/2024 (activo)  
Latacunga 26/09/2024 (cerrado)  
Cayambe 26/09/2024 (Cerrado)  
Quito 24/09/2024 (activo)  
Espejo 20/09/2024 (cerrado)  
Calvas 17/09/2024 (activo)  
Catamayo 12/9/2024 (activo)  
Mejía 09/09/2024 (Cerrado)

Ruminahui 05/09/2024 (Cerrado)  
Alausi 05/09/2024 (activo)  
Quito 04/09/2024 (Cerrado)  
Urcuqui 03/09/2024 (cerrado)  
Loja 02/09/2024 (cerrado)  
Gonzanamá 31/08/2024 (activo)  
Nabón 31/08/2024 (cerrado)  
San Fernando 29/08/2024 (Cerrado)  
Sigchos 28/08/2024 (cerrado)  
Quilanga 25/08/2024 (Activo)  
Santa Isabel 19/07/2024 (Cerrado)  
Girón 17/07/2024 (Cerrado)  
Espejo 27/01/2024 (Cerrado)

### Predicción de focos de calor - INAMHI

De acuerdo al Boletín Meteorológico Nro. 62 de con estatus de Advertencia, emitido por el INAMHI Entre el 16 de noviembre hasta el 19 de noviembre entre el incremento de la temperaturas y Radiación Ultravioleta durante la mañana y primeras horas de la tarde en el interior de la región Costa y centro – sur del Callejón Interandino.

Estas condiciones sumado con el bajo contenido de humedad y ráfagas de viento moderadas y fuertes, incrementa el riesgo de ocurrencia de incendios forestales en ciertas zonas (zonas delimitadas con líneas diagonales en color rojo en el mapa de amenaza). Los días con mayor temperatura

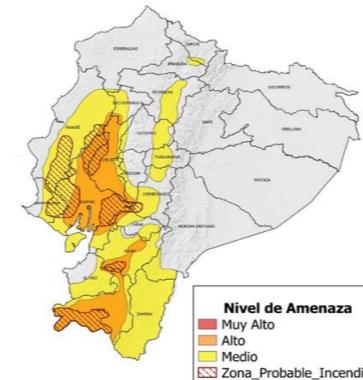

### Movilizaciones aéreas

**100** # Intervenciones aéreas

**1.496** # Descargas de agua

**1.444.708** Total litros descargados

A nivel nacional a la hora de corte del presente reporte, se registran 20 incendios forestales activos y 6 controlados:

A nivel nacional a la hora de corte del presente reporte, de han realizado 26 activaciones de BRIF:

# Incendios Activos

# Incendios Controlados

20

6



Provincia	Cantón	Parroquia	Sector	Fecha Evento	BRIF	Fecha de Activación	Fecha de Cierre
Azuay	Girón	Asunción	Pichanillas	17/7/2024	Austo	18/7/2024	19/7/2024
	Cuenca	San Joaquín	Pucán - Osochayana	28/7/2024	Cuenca	18/7/2024	20/7/2024
	Nabón	El Progreso	Santa Rosa	28/8/2024	Cañar	29/7/2024	30/7/2024
Carchi	Espejo	La Libertad	Payurco - El Salado zona de amortiguamiento de la Reserva Ecológica El Ángel	25/1/2024	Austo	30/8/2024	1/9/2024
					Quito	28/1/2024	30/1/2024
Cotopaxi	Sigchos	Sigchos	El Pulpito	26/8/2024	Riobamba	28/1/2024	30/1/2024
					Ambato	29/8/2024	1/9/2024
					Latacunga	29/8/2024	1/9/2024
					Guaranda	29/8/2024	1/9/2024
					Riobamba	29/8/2024	2/9/2024
					Quito	1/9/2024	5/9/2024
El Oro	Chilla	Chilla	Cerro Portete	15/7/2024	Los Ríos	12/9/2024	17/09/2024
					El Oro 1	17/09/2024	20/9/2024
					El Oro 2	17/09/2024	20/9/2024
					Austo	17/09/2024	20/9/2024
					Cañar	29/8/2024	2/9/2024
					El Oro 1	29/8/2024	4/9/2024
Loja	Quilanga	San Antonio de Las Aradas	San Antonio de Las Aradas	23/8/2024	Ambato	5/9/2024	9/9/2024
					El Oro 1	17/09/2024	20/9/2024
Pichincha	Quito	Pifo	Itulachi	4/9/2024	Riobamba	24/09/2024	27/09/2024
					Ambato	25/09/2024	27/09/2024
Loja	Calvas	Cariamanga/Yambaca	Cerro Tun Tun	17/09/2024	El Oro 1	17/09/2024	20/9/2024
					Riobamba	24/09/2024	27/09/2024
Pichincha	Quito	Cumbayá	Ingreso a Guápulo, parte del Parque Metropolitano Guanquiltagua	25/09/2024	Ambato	25/09/2024	27/09/2024
					Portoviejo	25/09/2024	27/09/2024
Cotopaxi	Latacunga	Alaquez	Bosque de aglomerados (páramos de Pansache)	23/09/2024	Manta	25/09/2024	27/09/2024
					Portoviejo	25/09/2024	27/09/2024
Pichincha	Mejía	El Chaupí	Noroeste del Illinizas y dentro de la Reserva Ecológica Los Illinizas (atrás del cerro Pllango)	07/11/2024	Quito	08/11/2024	08/11/2024

19 incendios forestales activos

Eventos de alto impacto	No.	Provincia	Cantón	Parroquia	Sector	Afectación (ha)	Fecha del evento	Observaciones
	01	Manabí	Santa Ana	Ayacucho	Sitío Agua Fria-Palo Largo	---	15/11/2024	C.B Santa Ana realiza trabajos de control y liquidación.
	02	Loja	Loja	San Lucas	Acacana	---	15/11/2024	Cuerpo de Bomberos Loja verificó la novedad y realiza labores de sofocación y liquidación del flagelo. SNGR realiza constante monitoreo.
	03	Chimborazo	Chunchi	Llagos	Cerro Puñay.	---	15/11/2024	Cuerpo de Bomberos Chunchi y Huigra realizaron una inspección, para determinar vías de acceso ya que se encuentra en una quebrada, el 16/11/2024 a primera hora se movilizaron para iniciar labores de sofocación.
	04	El Oro	Zaruma	Guanazan	Cerro Corredores	150	14/11/2024	Cuerpo de Bomberos Zaruma el 15/11/2024 trabajó en tareas de liquidación del incendio. Al momento el fuego se encuentra en un área inaccesible para personal, por lo que hoy solo realizarán monitoreo.
	05	Loja	Calvas	Colaísaca	Belamine	100	14/11/2024	Cuerpo de Bomberos Calvas continúan con labores de sofocación y liquidación del flagelo
	06	Loja	Loja	San Sebastián	Zamora Hualco Alto	---	14/11/2024	Cuerpo de Bomberos Loja verificó la novedad y realiza labores de sofocación y liquidación del flagelo.
	07	Loja	Loja	Chuguiribamba	Cerro Santa Bárbara	20	13/11/2024	Cuerpo de Bomberos Loja continúa con los trabajos de liquidación del flagelo
	08	Imbabura	Cotacachi	Plaza Gutiérrez (Calvario)	Puranqui	80	13/11/2024	Por precautelar la seguridad del personal del Cuerpo de Bomberos y personal de apoyo realizaron monitoreo del flagelo, el mismo que se encuentra activo.
	09	Loja	Loja	El Valle	Jipiro Alto	375.5	13/11/2024	El incendio se liquidó el día 14/11/2024 en horas de la mañana y se reactivó en el transcurso de la noche del mismo día. Cuerpo de Bomberos Loja atiende la novedad.
●	10	Loja	Paltas	Lauro Guerrero	Landapo	280	13/11/2024	COE Cantonal de Paltas en base a las recomendaciones de los informes técnicos, resolvió declarar en emergencia a la parroquia Lauro Guerrero desde el día miércoles 13/11/2024. FFAA brinda apoyo en los trabajos de sofocación del flagelo. Cuerpo de Bomberos Paltas con apoyo de Cuerpo de Bomberos Celica realizan los trabajos de liquidación del flagelo.
	11	Tungurahua	Ambato	Pasa	Caserío Mogato	25	13/11/2024	Cuerpo de Bomberos Ambato realizó labores de liquidación del flagelo, el 16/11/2024 se retomaron las labores a primera hora.
●	12	Loja	Loja	Guañel	Fierro Urco, cerro Santa Bárbara	1558.61	12/11/2024	El incendio se extendió hacia las parroquias de San Lucas (cantón Loja) y San Pablo de Tenta (cantón Saraguro) - Comuneros del sector apoyaron en las tareas de sofocación. - Cuerpo de Bomberos Loja, continúan con las labores de liquidación del flagelo.
	13	Azuay	San Fernando	Chumbilín	Sombrerera	10	12/11/2024	Cuerpo de Bomberos San Fernando informa que por la hora y topografía del lugar se retiran del lugar, el 16/11/2024 realizarán inspección y determinarán acciones
	14	Azuay	Sigsig	San José de Raranga	Cruce de Jima	40	12/11/2024	Cuerpo de Bomberos Sigsig informa que por la hora y topografía del lugar se retiran del lugar, el 16/11/2024 realizarán inspección y determinarán acciones
	15	Imbabura	Cotacachi	Imantag	Irubi- páramo de Piñán	80	11/11/2024	Guardaparques de la Reserva Ecológica Cotacachi-Cayapas (MAATE) realizó los trabajos de control y sofocación del flagelo. De acuerdo a información del MAATE el incendio se dirige hacia una quebrada de difícil acceso, por lo que recomienda no realizar trabajos de sofocación ya que no existe riesgo de propagación.
●	16	Azuay	Cuenca	Baños	Yanasacha	---	11/11/2024	Cuerpo de Bomberos Cuenca informa que por la hora y topografía del lugar se retiran del lugar, el 16/11/2024 realizarán inspección y determinarán acciones
●	17	Loja	Loja	San Pedro de Vilcabamba	Varios Sectores	3661.20	10/11/2024	- El 13/11/2024 se reunió el COE Cantonal de Loja para la coordinación de acciones de respuesta - Se instaló el PMU en el GAD Parroquial de San Pedro de Vilcabamba con la finalidad de realizar la planificación en atención al evento y realizar constante monitoreo en coordinación con: SNGR, Bomberos, Gobernación de Loja, Gad Parroquial de San Pedro de Vilcabamba, Municipio de Loja, MSP, FFAA, PPNN y MAATE
●	18	El Oro	Chilla	Chilla	Varios sectores: Cerro Pillo, Cerro Chillacocha, San Miguel	1200	11/11/2024	En la tarde del 14/11/2024, se realizó un reconocimiento aéreo del área afectada en un helicóptero H45 de la FAE Bomberos de Chilla. GAD Cantonal Chilla, Jefatura Política, Comunidad en conjunto con Bomberos de Santa Rosa, Atahualpa, Piñas, Machala y Huaquillas retornaron el 16/11/2024 a primera hora para continuar con los trabajos de liquidación al flagelo. Con fecha 16/11/2024 Aeronave AS350 B3 de Fuerzas Armadas realizó 15 descargas de 4.100 litros agua en 2 horas 10 minutos de vuelo, adicional continúa con las labores.
●	19	Azuay	Cuenca	Molleturo	Km 19, vía Cuenca-Molleturo	10	11/11/2024	Cuerpo de Bomberos Cuenca activó el Puesto de Mando Unificado - PMU para articular operaciones. GAD Cantonal realizó la activación del COE Cantonal el día de hoy 16/11/2024 a las 10:30 am. Cuerpo de Bomberos Cuenca en conjunto con personal de la Empresa Pública Municipal de Telecomunicaciones, Agua Potable, Saneamiento y Gestión Ambiental - ETAPA EP, Empresa Pública Municipal de Aseo de Cuenca EMAC EP, Guardia Ciudadana y comuneros del sector continúan con las labores de sofocación del flagelo. Prefectura del Azuay colabora con maquinaria pesada y personal brigadista para combatir el flagelo.
●	20	Azuay	Cuenca	Chaucha	San Antonio Alto - Tigranaloma	---	09/11/2024	Cuerpo de Bomberos Cuenca informa que por la hora y topografía del lugar se retiran del lugar, el día 16/11/2024 realizarán inspección y determinarán acciones. En el periodo del 10/11/2024 al 15/11/2024, las Aeronaves FENEC 384 y AS350 B3 han realizado las labores de extinción del flagelo con 73 descargas con un total de 56.300 litros de agua en un tiempo de 17 horas y 20 minutos de vuelo.

06 incendios forestales controlados

Eventos de alto impacto	No.	Provincia	Cantón	Parroquia	Sector	Afectación (ha)	Fecha del evento	Observaciones
●	1	Azuay	Nabón	Nabón	San Miguel de Rañas	270	08/11/2024	Cuerpo de Bomberos Nabón realizó la inspección de la zona, adicional en conjunto con UGR Nabón y comuneros mantienen monitoreo del evento para evitar reactivaciones.
	2	Loja	Saraguro	Urdaneta	El Carboncillo	600	13/11/2024	COE Cantonal de Saraguro se reunió el día viernes 15/11/2024 y resolvió declarar en emergencia al cantón por la alta incidencia de incendios forestales en el territorio cantonal
	3	Tungurahua	Ambato	Quisapincha	Caserío Pasañán La Calera.	30	14/11/2024	Cuerpo de Bomberos Ambato con el apoyo de CB Pillaro controlaron en un 70% el incendio, el 16/11/2024 continuarán con las labores.
	4	Azuay	Cuenca	Molleturo	Cochapamba	10	14/11/2024	Cuerpo de Bomberos Cuenca informa que por la hora y topografía del lugar se retiran del lugar, el 16/11/2024 realizarán inspección y determinarán acciones
	5	Galápagos	Isabela	Tomas de Berlanga	Sector el Infiernillo - Finca del Sr. Naranjo	4	15/11/2024	Las labores de sofocación continuarán en la mañana del 16/11/2024.
	6	Azuay	Cuenca	Sayaquí	Marianza	---	15/11/2024	Cuerpo de Bomberos Cuenca informa que por la hora y topografía del lugar se retiran del lugar, el día 16/11/2024 realizarán inspección y determinarán acciones

