

Desde el 01 de enero de 2024 hasta la fecha, se han registrado **5.348** incendios forestales (INF) que han ocasionado la pérdida de **77.224,55** hectáreas de cobertura vegetal. Las provincias que reportan la mayor afectación en hectáreas quemadas por incendios forestales son: **Loja, Azuay, Pichincha, Chimborazo, El Oro, Cotopaxi**

5.348 No. Incendios Forestales **77.224,55** Ha. de cobertura vegetal quemada **45** Personas heridas **6** Personas fallecidas **251** Personas Damnificadas **1.594** Personas Afectadas **4.851** Animales Afectados **44.818** Animales Muertos

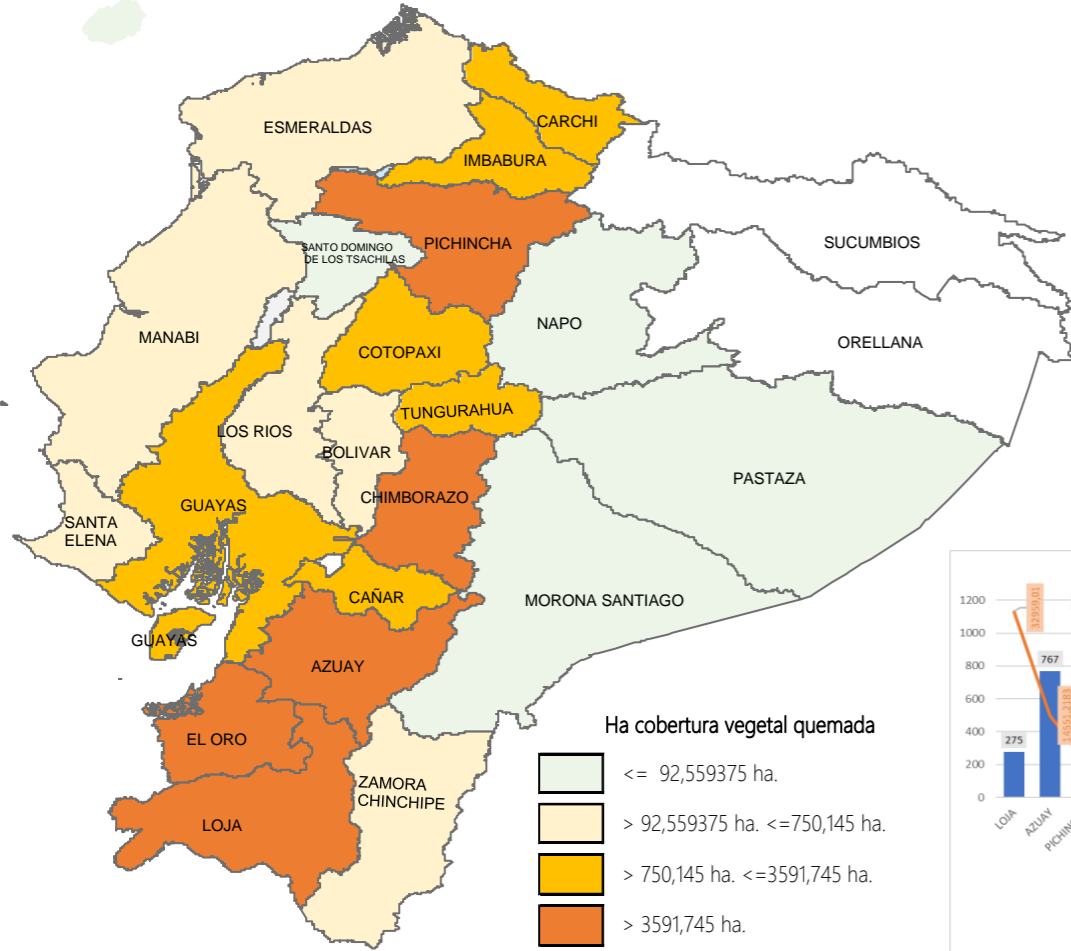

No. Incendios por nivel de afectación

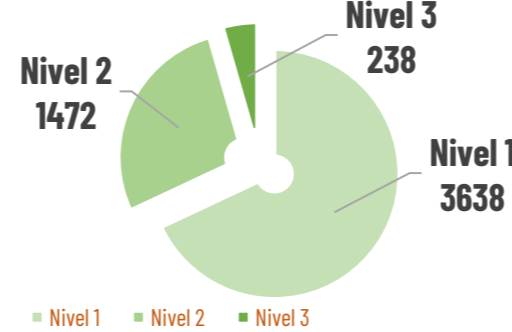

Nivel 1 = afectación hasta 2 hectáreas
Nivel 2 = afectación mayor a 2 y menor igual a 30 hectáreas
Nivel 3 = afectación mayor a 30 hectáreas

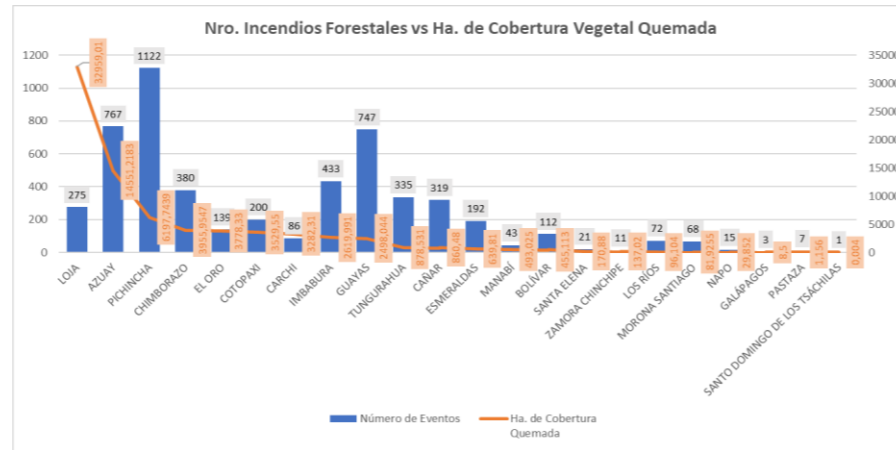

Detalle de afectaciones a nivel provincia

Provincia	No. Incendios	Ha. Quemadas	Personas fallecidas	Personas heridas	Personas Damnificadas	Personas Afectadas	Animales afectados	Animales muertos
Loja	275	32.959,01	0	7	235	319	4134	12690
Azuay	767	14.551,22	0	5	0	633	20	20
Pichincha	1122	6.197,74	1	27	16	173	407	32003
Chimborazo	380	3.955,95	0	0	0	0	0	0
El Oro	139	3.778,33	2	1	0	0	0	0
Cotopaxi	200	3.529,55	0	2	0	437	290	0
Carchi	86	3.282,31	0	0	0	5	0	0
Imbabura	433	2.619,99	0	0	0	8	0	105
Guayas	747	2.498,04	1	0	0	0	0	0
Tungurahua	335	878,53	0	1	0	0	0	0
Cañar	319	860,48	0	1	0	0	0	0
Esmeraldas	192	639,81	0	0	0	7	0	0
Manabí	43	493,03	0	1	0	0	0	0
Bolívar	112	455,11	0	0	0	12	0	0
Santa Elena	21	170,88	1	0	0	0	0	0
Zamora Chinchipe	11	137,02	0	0	0	0	0	0
Los Ríos	72	96,10	0	0	0	0	0	0
Morona Santiago	68	81,93	0	0	0	0	0	0
Napo	15	29,85	0	0	0	0	0	0
Galápagos	3	8,50	1	0	0	0	0	0
Pastaza	7	1,16	0	0	0	0	0	0
Santo Domingo de	1	0,00	0	0	0	0	0	0
Sucumbios	0	0,00	0	0	0	0	0	0
Orellana	0	0,00	0	0	0	0	0	0
Total	5348	77.224,55	6	45	251	1.594	4.851	44.818

Para la atención de incendios forestales se activaron los siguientes COE:

7 Declaratorias de Emergencia

- 17/11/2024 a nivel nacional
- 16/11/2025 cantón Loja (Activo)
- 15/11/2024 cantón Cuenca (Activo)
- 15/11/2024 cantón Saraguro (Activo)
- 25/09/2024 DMQ
- 12/09/2024 cantón Sigchos (Cerrado)

4 COE Provinciales

- 25/09/2024: Chimborazo
- 16/19/2024: Cotopaxi
- 28/08/2024: Loja
- 28/01/2024: Carchi

30 COE Cantonales

- Chunchi 20/11/2024 (activo)
- Zaruma 19/11/2024 (activo)
- Chilla 18/11/2024 (activo)
- Cuenca 16/11/2024 (activo)
- Saraguro 15/11/2024 (activo)
- Paltas 13/11/2024 (activo)
- Loja 11/11/2024 (activo)
- Nabón 08/11/2024 (activo)
- Sigsig 05/11/2024 (activo)
- Chimbo 30/9/2024 (activo)
- Latacunga 26/09/2024 (cerrado)
- Cayambe 26/09/2024 (Cerrado)
- Quito 24/09/2024 (activo)
- Espejo 20/09/2024 (cerrado)
- Calvas 17/09/2024 (activo)
- Catamayo 12/9/2024 (activo)
- Mejía 09/09/2024 (Cerrado)
- Rumiñahui 05/09/2024 (Cerrado)
- Alausi 05/09/2024 (activo)
- Quito 04/09/2024 (Cerrado)
- Urcuquí 03/09/2024 (cerrado)
- Loja 02/09/2024 (cerrado)
- Gonzanamá 31/08/2024 (activo)
- Nabón 31/08/2024 (cerrado)
- San Fernando 29/08/2024 (Cerrado)
- Sigchos 26/08/2024 (cerrado)
- Quilanga 25/08/2024 (Activo)
- Santa Isabel 19/07/2024 (Cerrado)
- Girón 17/07/2024 (Cerrado)
- Espejo 27/01/2024 (Cerrado)

COE Nacional Activo desde el 19/09/2024

Resolución Nro. SNGR-337-2024, del 06/10/2024
la SNGR declaró mantener el nivel de alerta roja en las provincias de Santa Elena, Manabí, El Oro, Galápagos y Loja; Cambiar el nivel de alerta roja a naranja las siguientes provincias Azuay, Bolívar, Cañar, Carchi, Chimborazo, Napo, Pichincha y Tungurahua; declarar en alerta naranja la provincia de Guayas; Cambiar el nivel de alerta roja a amarilla en las siguientes provincias: Cotopaxi, Imbabura, Morona Santiago, Orellana, Pastaza, Sucumbios y Zamora Chinchipe; Declaran en alerta amarilla las provincias de: Los Ríos Esmeraldas y Santo Domingo de los Tsáchilas.

Predicción de focos de calor - INAMHI

De acuerdo al Boletín No. 327 de "Predicción de focos de calor" emitido por el INAMHI, para el 22 de noviembre de 2024. La Dirección de Pronósticos y Alertas Hidrometeorológicas del INAMHI, basándose en la información que se obtiene del modelo Numérico WRF, emite el siguiente pronóstico:

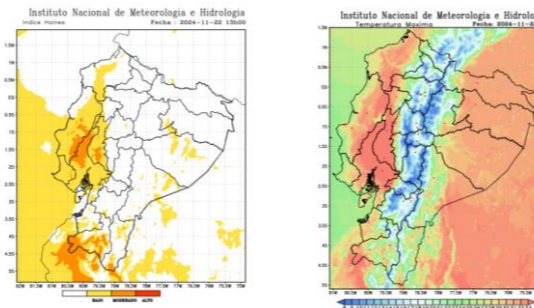

Movilizaciones aéreas

145 # Intervenciones aéreas

2.118 # Descargas de agua

2.035.030 Total litros descargados

A nivel nacional se registran 14 incendios forestales activos y 06 controlados:

Incendios Activos

14

Incendios Controlados

06



14 incendios forestales activos							
Impacto No.	Provincia	Cantón	Parroquia	Sector	Afectación (ha)	Fecha del evento	Observaciones
01	Bolivar	San Miguel	San Pablo	La Chima Grande	---	22/11/2024	Cuerpo de Bomberos de San Miguel acudió al lugar a realizar labores de sofocación del flagelo.
02	Bolivar	Chillanes	Chillanes	Payacagua	---	22/11/2024	Cuerpo de Bomberos de Chillanes se encuentra en el lugar realizando trabajos de extinción del flagelo.
03	Bolivar	Guaranda	Guanoju	Cerro Guagomaza, vía Guachana	---	21/11/2024	Cuerpo de Bomberos de Guaranda coordina acciones para realizar labores de sofocación del flagelo.
04	Cotopaxi	Sigchos	Sigchos	Cerro Azul, columnas de Talgán	---	21/11/2024	Cuerpo de Bomberos de Sigchos avanza al lugar a realizar las labores de liquidación del flagelo.
05	Chimborazo	Pallatanga	Pallatanga	San José de Pilchipamba	---	21/11/2024	Cuerpo de Bomberos de Pallatanga se encuentra monitoreando el incendio, el mismo que se encuentra en una peña.
06	Chimborazo	Alausí	Huigra	Pagma Cerro Curiquingue	15	20/11/2024	Cuerpo de Bomberos de Alausí se encuentra realizando el monitoreo, ya que el incendio se encuentra en un lugar de difícil acceso.
● 07	Bolivar	Chimbo	La Magdalena	Gualasay, km 21 vía el Torneado	10	19/11/2024	Cuerpo de Bomberos de Chimbo con apoyo del Cuerpo de Bomberos de Caluma, San Miguel, Montalvo y moradores del sector retomaron las labores de sofocación del flagelo. GAD Chimbo realiza el abastecimiento de agua.
08	Cotopaxi	Pujilí	Angamarca	Ramos Playa	---	19/11/2024	Cuerpo de Bomberos de Pujilí realizan las labores de liquidación del flagelo.
09	Loja	Loja	Chuquiribamba	Cerro Santa Bárbara	348.86	19/11/2024	Cuerpo de Bomberos Loja en apoyo de Cuerpo de Bomberos de Santo Domingo y comuneros del sector, continúan con labores de liquidación del flagelo.
● 10	Chimborazo	Chunchi	Llagos	Cerro Puñay	98	17/11/2024	Cuerpo de Bomberos de Chunchi con el apoyo de Cuerpo de Bomberos de Riobamba continúan con las labores de liquidación del flagelo.
● 11	Azuay	Cuenca	Molleturo	Arquillo	---	16/11/2024	Cuerpo de Bomberos de Cuenca con apoyo de la comunidad reanudan labores de sofocación. Con fecha 21/11/2024 la Aeronave H45 de la Fuerza Aérea Ecuatoriana - FAE realizó 8 descargas con un total de 3.600 litros de agua en 2 horas 15 minutos de vuelo. SNGR coordinó con Fuerza Aérea Ecuatoriana la movilización aérea para apoyo a las labores de combate al incendio forestal. Se informa que el incendio continúa activo y se espera que se extinga de manera natural debido que se encuentra en un sitio inaccesible. Cuerpo de Bomberos de Zaruma realiza monitoreo de manera diaria mediante Dron.
12	El Oro	Zaruma	Guanazan	Cerro Corredores	300	14/11/2024	El 21/11/2024, Helicópteros de la FAE realizó 34 descargas de 20400 litros. SNGR realizó la entrega de 5 tanques reservorios de agua de 2500 litros de capacidad, beneficiando a 220 Familias equivalente a 880 personas.
● 13	Loja	Loja	San Pedro de Vilcabamba	Varios Sectores	3724.67	10/11/2024	El 21/11/2024, Aeronaves Aero policial Fenix - AS 350 - B3, Aeronave H45 de la Fuerza Aérea Ecuatoriana - FAE y Aeronave FENEC de Fuerzas Armadas realizaron 21 descargas con un total de 10.400 litros de agua en 4 horas 55 minutos de vuelo. Cuerpo de Bomberos de Cuenca retorna a su base para el 22/11/2024 reanudar labores de combate al incendio forestal.
● 14	Azuay	Cuenca	Chauca	San Antonio Alto - Tigranaloma	2.660	09/11/2024	

06 incendios forestales controlados							
Impacto No.	Provincia	Cantón	Parroquia	Sector	Afectación (ha)	Fecha del evento	Observaciones
15	Manabí	Paján	Campozano	Campozano Centro	10	21/11/2024	Cuerpo de Bomberos de Paján se encuentra realizando monitoreo en el punto. El incendio forestal fue controlado por BRIF El Oro 1 y El Oro 2. Comuneros realizan monitoreo en el sitio, sofocando puntos de calor. Jefe Político y UGR del GAD Cantonal realizan seguimiento a las acciones de respuesta.
16	El Oro	Chilla	Chilla, Cabecera Cantonal	Sitio Chaguar	15	18/11/2024	Cuerpo de Bomberos de Pallatanga realizó las labores de sofocación del incendio, e informa que la topografía de la zona hace difícil los trabajos continuarán con los trabajos de sofocación hoy en la mañana.
17	Chimborazo	Pallatanga	Pallatanga	Sucuso	20	18/11/2024	SNGR coordinó con la empresa privada ECOCOPIER las labores de apoyo para la extinción del flagelo. Cuerpo de Bomberos de Nabón realiza inspección y monitoreo para evitar reactivaciones.
● 18	Azuay	Nabón	Cochapata	El Mozo	---	16/11/2024	Cuerpo de Bomberos de Cuenca realiza inspección y monitoreo para evitar reactivaciones
● 19	Azuay	Cuenca	Cumbe	San José	412	14/11/2024	
● 20	Azuay	Cuenca	Molleturo	Km 19, vía Cuenca-Molleturo	1389	11/11/2024	El 21/11/2024, el Aero policial Fenix - AS 350 - B3 realizó 24 descargas con un total de 12.000 litros de agua en 2 horas 50 minutos de vuelo. Cuerpo de Bomberos de Cuenca realizará la inspección de la zona y determinar acciones hoy en la mañana.

A nivel nacional a la hora de corte del presente reporte, de han realizado 29 activaciones de BRIF:

Provincia	Cantón	Parroquia	Sector	Fecha Evento	BRIF	Fecha de Activación	Fecha de Cierre
Azuay	Cuenca	Molleturo	Arquillo	16/11/2024	Quito	16/11/2024	21/11/2024
	Nabón	El Progreso	Santa Rosa	28/8/2024	Austro	30/8/2024	1/9/2024
	Cuenca	San Joaquín	Pucán - Osochapana	28/7/2024	Cañar	29/7/2024	30/7/2024
	Girón	Asunción	Pichanillas	17/7/2024	Cuenca	18/7/2024	20/7/2024
Carchi	Espejo	La Libertad	Payurco - El Salado zona de amortiguamiento de la Reserva Ecológica El Ángel	25/11/2024	Quito	28/11/2024	30/11/2024
					Riobamba	28/11/2024	30/11/2024
Cotopaxi	Latacunga	Alaquez	Bosque de aglomerados (páramos de Pansache)	23/09/2024	Manta	25/09/2024	27/09/2024
					Portoviejo	25/09/2024	27/09/2024
	Sigchos	Sigchos	El Pulpito	26/8/2024	Ambato	29/8/2024	1/9/2024
					Latacunga	29/8/2024	1/9/2024
					Guaranda	29/8/2024	1/9/2024
					Riobamba	29/8/2024	2/9/2024
					Quito	1/9/2024	5/9/2024
					Los Ríos	12/9/2024	17/09/2024
					Latacunga	17/09/2024	20/9/2024
					Guaranda	17/09/2024	20/9/2024
El Oro	Chilla	Chilla	Varios Sectores (Cerro Pillo, Cerro Chillacocha, San Miguel, Cerro Obispo, Chala y Pueblo Viejo)	11/11/2024	El Oro 2	20/11/2024	--
					El Oro 1	17/7/2024	18/7/2024
					El Oro 2	17/7/2024	18/7/2024
Loja	Loja	San Pedro de Vilcabamba	Varios Sectores	17/11/2024	Quito	17/11/2024	21/7/2024
					Calvas	Cariamanga/Yambaca	Cerro Tun Tun
	Quilanga	San Antonio de Las Aradas	San Antonio de Las Aradas	23/8/2024	Cañar	29/8/2024	2/9/2024
					El Oro 1	29/8/2024	4/9/2024
Pichincha	Mejía	El Chaupi	Noroeste del Ilinizas y dentro de la Reserva Ecológica Los Ilinizas (atrás del cerro Pilango)	07/11/2024	Quito	08/11/2024	08/11/2024
					Quito	Cumbayá	Ingreso a Guápulo, parte del Parque Metropolitano Guanguiltagua
	Pifo	Itulcachi	4/9/2024	Ambato			

