

SitRep No. 04 – Incendios Forestales del 01 de enero a la fecha

INFORME DE SITUACIÓN PICHINCHA

Este Informe cubre el período de 01.01.2024 al 15.11.2024

El próximo SITREP será emitido en caso de generarse nueva actividad relevante

1. Puntos importantes

- Desde el 1 de enero de 2024 hasta la presente fecha se han registrado 718 eventos peligrosos por incendios forestales, que afectaron a 21 cantones y 39 parroquias, ocasionando la pérdida de 2417,05 hectáreas de cobertura vegetal.
- Durante este periodo, los cantones con mayor impacto a la población son: Guayaquil, Pedro Carbo, Durán y Lomas de Sargentillo.
- El mes de septiembre se presentó con mayor afectación en cobertura vegetal con 670,08 ha y 194 eventos, seguido del mes de octubre con 154 eventos y afectación en cobertura vegetal con 627,90.

NIVEL DE
AFECTACIÓN

2

Calificación realizada
con base al Manual
del COE 2017

2. Situación Hidrometeorológica actual.

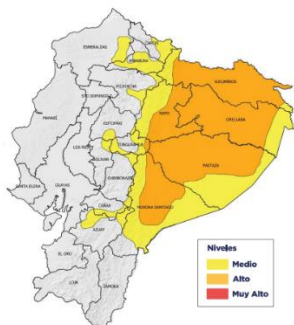

Según el Boletín Meteorológico Nro. 61 de INAMHI, Estatus: advertencia, con vigencia desde: **13H00 del 13 de noviembre hasta las 15H00 del 15 de noviembre de 2024**, indica: Se esperan lluvias de variable intensidad con tormentas eléctricas y ráfagas de viento en la región Amazónica y de menor intensidad y probabilidad en la región Interandina. Los días de mayor intensidad y probabilidad para la Amazonía y estribación de cordillera serán entre la tarde del miércoles 13 y madrugada del jueves 14, y tarde del viernes 15 y madrugada del sábado 16 de noviembre.

- Región Interandina:** Lluvias ocasionales y puntuales en localidades del callejón.
- Región Amazónica:** Mayor intensidad en las provincias del norte y centro-sur de la región (Sucumbios, Orellana, Pastaza, Napo, Morona Santiago), y estribaciones de cordillera oriental.

Estimación de Máxima Precipitación Acumulada Diaria

REGIÓN	Precipitación acumulada diaria (mm)	
	Nivel Medio	Nivel Alto
Interandina	8 – 11	11 – 27
Amazonía	22 – 31	31 – 54

3. Incendios activos y controlados.

Mediante monitoreo realizado con los puntos focales del Sistema Nacional Descentralizado de Gestión Integral de Riesgos y Desastres a nivel Provincial, a la hora de corte de este informe, no se reportan incendios forestales activos.

4. Resumen de afectaciones

Medios de Vida



Cobertura vegetal quemada:

2.417,05

Fuente: Unidades de Monitoreo - SNDGIRD. 15/11/2024 08:00

Nota aclaratoria: Toda la información de cifras mostradas en el presente Informe, está sujeta a variación en virtud del levantamiento continuo de información.

5. Detalle de afectaciones por cantón

Durante este periodo los cantones con mayor afectación son: Guayaquil, Pedro Carbo, Durán y Lomas de Sargentillo.

Cantón	No. de Incendios forestales	Porcentaje de Eventos	Ha. de Cobertura Quemada	Porcentaje de Ha. de Cobertura Quemada
Guayaquil	609	84,82%	2004,82	82,94%
Pedro Carbo	21	2,92%	119,00	4,92%
Duran	16	2,23%	4,28	0,18%
Lomas De Sargentillo	10	1,39%	53,00	2,19%
Daule	7	0,97%	37,11	1,54%
Colimes	7	0,97%	13,12	0,54%
El Empalme	7	0,97%	14,10	0,58%
Balzar	6	0,84%	73,00	3,02%
Samborondón	6	0,84%	10,52	0,44%
Playas	4	0,56%	1,58	0,07%
Nobol	4	0,56%	13,02	0,54%
Isidro Ayora	4	0,56%	32,01	1,32%

SitRep No. 04 – Incendios Forestales del 01 de enero a la fecha

INFORME DE SITUACIÓN PICHINCHA

Este Informe cubre el período de 01.01.2024 al 15.11.2024

El próximo SITREP será emitido en caso de generarse nueva actividad relevante

Cantón	No. de Incendios forestales	Porcentaje de Eventos	Ha. de Cobertura Quemada	Porcentaje de Ha. de Cobertura Quemada
Milagro	4	0,56%	1,14	0,05%
Salitre (Urbina Jado)	3	0,42%	18,05	0,75%
San Jacinto De Yaguachi	2	0,28%	8,01	0,33%
Palestina	2	0,28%	4,00	0,17%
Simón Bolívar	2	0,28%	1,65	0,07%
Alfredo Baquerizo Moreno (Jujan)	1	0,14%	0,65	0,03%
Gnral. Antonio Elizalde (Bucay)	1	0,14%	1,00	0,04%
El Triunfo	1	0,14%	3,00	0,12%
Naranjito	1	0,14%	4,00	0,17%
Total general	718	100%	2417,05	100%

Fuente: Unidades de Monitoreo SNGR – SNDGIRD. 15/11/2024 09:00

6. Incendios forestales distribuidos por niveles de afectaciones

Estableciendo la tabla por niveles de Incendios forestales se establece de la siguiente manera: Nivel 1 con 459 INF con una superficie de 255,37 ha. afectadas, Nivel 2 con 2544 INF con una superficie de 1907,68 ha. afectadas y el Nivel 3 con 5 INF con una superficie de 254 ha. afectadas

Cantón	Nivel 1		Nivel 2		Nivel 3	
	INF	Ha. Afec.	INF	Ha. Afec.	INF	Ha. Afec.
Guayaquil	393	209,74	212	1581,08	4	214,00
Pedro Carbo	10	14,00	10	65,00	1	40,00
Balzar	1	2,00	5	71,00	--	--
Lomas De Sargentillo	4	5,00	6	48,00	--	--
Daule	3	0,11	4	37,00	--	--
Isidro Ayora	3	2,01	1	30,00	--	--
Salitre (Urbina Jado)	1	0,05	2	18,00	--	--
El Empalme	4	5,50	3	8,60	--	--
Colimes	4	1,12	3	12,00	--	--
Nobol	2	0,02	2	13,00	--	--
Samborondón	4	4,52	2	6,00	--	--
San Jacinto De Yaguachi	1	0,01	1	8,00	--	--
Duran	16	4,28	--	--	--	--
Palestina	1	1,00	1	3,00	--	--
Naranjito	--	--	1	4,00	--	--
El Triunfo	--	--	1	3,00	--	--
Simón Bolívar	2	1,65	--	--	--	--
Playas	4	1,58	--	--	--	--
Milagro	4	1,14	--	--	--	--
Gnral. Antonio Elizalde (Bucay)	1	1,00	--	--	--	--
Alfredo Baquerizo Moreno (Jujan)	1	0,65	--	--	--	--
Total General	459	255,37	254	1907,68	5	254,00

Fuente: Unidades de Monitoreo SNGR – SNDGIRD. 15/11/2024 09:00

7. Incendios forestales distribuidos por meses de afectaciones

En lo que va del año 2024, en el mes de septiembre se reportó 194 eventos con 670.08 hectáreas de cobertura vegetal quemada, en el mes de octubre se reportó 154 eventos con el 627.90 hectáreas de cobertura vegetal quemada.

SitRep No. 04 – Incendios Forestales del 01 de enero a la fecha

INFORME DE SITUACIÓN PICHINCHA

Este Informe cubre el período de 01.01.2024 al 15.11.2024

El próximo SITREP será emitido en caso de generarse nueva actividad relevante

Mes	Número de Evento	Porcentaje de Eventos	Ha. de Cobertura Vegetal Quemada	Porcentaje de Ha. de Cobertura Vegetal Quemada
Enero	2	0,28%	7,00	0,29%
Marzo	1	0,14%	2,00	0,08%
Abril	1	0,14%	1,00	0,04%
Mayo	4	0,56%	40,18	1,66%
Junio	32	4,46%	80,29	3,32%
Julio	102	14,21%	280,82	11,62%
Agosto	147	20,47%	422,52	17,48%
Septiembre	194	27,02%	670,08	27,72%
Octubre	154	21,45%	627,90	25,98%
Noviembre	81	11,28%	285,26	11,80%
	718	100%	2417,05	100%

Fuente: Unidades de Monitoreo SNGR - SNDGIRD. 15/11/2024 09:00

8. Recursos aéreos movilizados

Durante el periodo del 01 de enero de 2024 hasta la presente se han realizado 8 intervenciones aéreas entre sobrevuelos de reconocimiento y extinción de flagelos distribuidos de la siguiente manera:

Mes	Acción	Institución	Cantón	Intervenciones	Descargas	Total de Litros Descargados
Agosto	Extinción de Incendio	Fuerza Aérea Ecuatoriana	Guayaquil	1	8	12800
Septiembre	Extinción de Incendio	Fuerza Aérea Ecuatoriana	Guayaquil	6	39	52600
Noviembre	Extinción de Incendio	Fuerza Aérea Ecuatoriana	Guayaquil	1	4	8000
Total general				8	51	73400

Fuente: Unidades de Monitoreo SNGR - SNDGIRD. 15/11/2024 09:00

Nota: El número de intervenciones corresponde a la suma de intervenciones de reconocimiento (sobrevuelos)

9. Eventos de mayor impacto en los últimos 15 días.

Entre los casos más relevantes ocurridos durante los últimos 15 días podemos mencionar los siguientes:

- Guayaquil / Juan Gómez Rendón (Progreso) / Barrio San Francisco, pasando el puente hacia la vía Férrea.,** el 14/11/2024 se produjo un incendio forestal. El incendio forestal se encuentra **liquidado**.
 - 10 hectáreas de vegetación consumida.
 Cuerpo de Bomberos Guayaquil realizó los trabajos de sofocación y liquidación. SNGR coordinó la atención del evento y realizó constante monitoreo.
- Guayaquil / Pascuales / Av. Narcisca de Jesús, a la altura de parque Samanes.,** el 14/11/2024 se produjo un incendio forestal. El incendio forestal se encuentra **liquidado**.
 - 8 hectáreas de vegetación consumida.
 Cuerpo de Bomberos Guayaquil realizó los trabajos de sofocación y liquidación. SNGR coordinó la atención del evento y realizó constante monitoreo.
- Guayaquil / Juan Gómez Rendón (Progreso) / Km 57 vía a la Costa, Recinto Las Micas, vía a Cerecita.,** el 14/11/2024 se produjo un incendio forestal. El incendio forestal se encuentra **liquidado**.
 - 8 hectáreas de vegetación consumida.
 Cuerpo de Bomberos Guayaquil realizó los trabajos de sofocación y liquidación. SNGR coordinó la atención del evento y realizó constante monitoreo.
- Guayaquil / Juan Gómez Rendón (Progreso) / Km. 35 vía a la Costa, Bosque de la China, Sector Los Huesos,** el 12/11/2024 se produjo un incendio forestal. El incendio forestal se encuentra **liquidado**.
 - 16 hectáreas de vegetación consumida.
 Cuerpo de Bomberos Guayaquil realizó los trabajos de sofocación y liquidación. SNGR coordinó la atención del evento y realizó constante monitoreo.

SitRep No. 04 – Incendios Forestales del 01 de enero a la fecha

INFORME DE SITUACIÓN PICHINCHA

Este Informe cubre el período de 01.01.2024 al 15.11.2024

El próximo SITREP será emitido en caso de generarse nueva actividad relevante

- **Guayaquil / Juan Gómez Rendón (Progreso) / Km. 24 sentido Cerecita**, el 12/11/2024 se produjo un incendio forestal. El incendio forestal se encuentra **liquidado**.
 - 20 hectáreas de vegetación consumida.Cuerpo de Bomberos Guayaquil realizó los trabajos de sofocación y liquidación. SNGR coordinó la atención del evento y realizó constante monitoreo.
- **Guayaquil / Chongón / Km. 23 vía a la Costa, en la Comuna Bajo Verde**, el 12/11/2024 se produjo un incendio forestal. El incendio forestal se encuentra **liquidado**.
 - 15 hectáreas de vegetación consumida.Cuerpo de Bomberos Guayaquil realizó los trabajos de sofocación y liquidación. SNGR coordinó la atención del evento y realizó constante monitoreo.
- **Balzar / Balzar / Vía a El Empalme, recinto Santa Rita**, el 11/11/2024 se produjo un incendio forestal. El incendio forestal se encuentra **liquidado**.
 - 20 hectáreas de vegetación consumida.Cuerpo de Bomberos Balzar realizó los trabajos de sofocación y liquidación. SNGR coordinó la atención del evento y realizó constante monitoreo.
- **Guayaquil / Chongón / vía a la Costa, ingresando por Casas Viejas – Sector La Manguera**, el 11/11/2024 se produjo un incendio forestal. El incendio forestal se encuentra **liquidado**.
 - 20 hectáreas de vegetación consumida.Cuerpo de Bomberos Guayaquil realizó los trabajos de sofocación y liquidación. SNGR coordinó la atención del evento y realizó constante monitoreo.
- **Guayaquil / Juan Gómez Rendón (Progreso) /vía a la Costa, por la Gasolinera Cerecita**, el 11/11/2024 se produjo un incendio forestal. El incendio forestal se encuentra **liquidado**.
 - 11 hectáreas de vegetación consumida.Cuerpo de Bomberos Guayaquil realizó los trabajos de sofocación y liquidación. SNGR coordinó la atención del evento y realizó constante monitoreo.
- **Guayaquil / Pascuales / Km. 23.5 vía a Daule, en el Bosque Protector Bosqueira**, el 07/11/2024 se produjo un incendio forestal. El incendio forestal se encuentra **liquidado**.
 - 9 hectáreas de vegetación consumida.Cuerpo de Bomberos Guayaquil realizó los trabajos de sofocación y liquidación. SNGR coordinó la atención del evento y realizó constante monitoreo.
- **Guayaquil / Pascuales / Km. 22 Vía a Daule – terminal EL Chorrillo**, el 04/11/2024 se produjo un incendio forestal. El incendio forestal se encuentra **liquidado**.
 - 15 hectáreas de vegetación consumida.Cuerpo de Bomberos Guayaquil realizó los trabajos de sofocación y liquidación. SNGR coordinó la atención del evento y realizó constante monitoreo.
- **Guayaquil / Pascuales / Vía a Daule – Urb. Lago Capeira**, el 03/11/2024 se produjo un incendio forestal. El incendio forestal se encuentra **liquidado**.
 - 13 hectáreas de vegetación consumida.Cuerpo de Bomberos Guayaquil realizó los trabajos de sofocación y liquidación. SNGR coordinó la atención del evento y realizó constante monitoreo.
- **Guayaquil/ Pascuales/ vía a Daule referencia frente a la Roca en la copa del cerro San Francisco**, el 01/11/2024 se produjo un incendio forestal. El incendio forestal se encuentra **liquidado**.
 - 21 hectáreas de vegetación consumida.Cuerpo de Bomberos Guayaquil realizó los trabajos de sofocación y liquidación. SNGR coordinó la atención del evento y realizó constante monitoreo. FFAA colaboraron en operaciones aéreas con 4 descargas de agua.

Eventos Adversos de la Secretaría Nacional de Gestión de Riesgos.

SitRep elaborado por:

Nombre: Shirley Quiroz - Operador de Monitoreo Provincial Guayas
Correo electrónico: shirley.quiroz@gestionderiesgos.gob.ec
Teléfono: 042593500

SitRep aprobado por:

Nombre: Javier Sarango - Analista de Monitoreo
Correo electrónico: jose.sarango@gestionderiesgos.gob.ec
Teléfono: 042593500 ext. 1630

Para ser agregado o removido de esta lista de SitRep, por favor envíe un correo electrónico a sala.nacional@gestionderiesgos.gob.ec
Para más información, visite nuestro sitio Web: <https://www.gestionderiesgos.gob.ec/informes-de-situacion-actual-por-eventos-adversos-ecuador/>