

SitRep No. 03 – Lluvias, del 01 de enero de 2025 a la fecha

INFORME DE SITUACIÓN NACIONAL

Este informe cubre el período desde el 01/01/2025 hasta el 20/01/2025- 15h00
El próximo SITREP será emitido cuando se genere información relevante.

1. Puntos importantes

- Desde el 1 de enero de 2025 hasta la presente fecha se han registrado 193 eventos adversos por lluvias afectando a 21 provincias, 72 cantones y 124 parroquias, siendo los más recurrentes los siguientes: deslizamientos (52,33%), inundaciones (23,83%), socavamiento (7,77%), colapso estructural (7,77%), y vendaval (4,15 %) entre los principales.
- Durante este periodo, las provincias con mayor impacto a la población son: Chimborazo, Guayas, Loja, Pichincha, y Los Ríos.
- EL 09 de enero de 2025 se declaró en emergencia al **Cantón Chimbo en la provincia de Bolívar**, a fin de intervenir y controlar de forma inminente la afectación vial y estructural, provocados por el deslizamiento de tierra, "En El Sector De Tamban, Ciudadela Benalcázar". Además, se declaró en emergencia a la parroquia de San Antonio de las Aradas del cantón Quilanga provincia de Loja por un aluvión registrado el 6 de enero de 2025.
- Para coordinar las acciones de respuesta se activaron 3 el COE cantonales: Riobamba de la provincia de Chimborazo; Quilanga en Loja y Chimbo en la provincia de Bolívar

NIVEL DE AFECTACIÓN

2

Calificación realizada con base al Manual del COE 2017

2. Situación Hidrometeorológica actual

Según el Boletín Meteorológico Nro. 05 de INAMHI, Estatus: advertencia, con vigencia desde: desde 04H00 del 19 hasta las 10H00 del 24 de enero de 2025, indica que el nivel de amenaza es: Medio, Alto y Muy Alto con un fenómeno MUY ALTA TEMPERATURA DIURNA Y BAJA TEMPERATURA NOCTURNA. Entre el 19 y 23 de enero incrementará la temperatura diurna (más de 32 °C) junto a la radiación ultravioleta en la región Amazónica y centro sur de la región Litoral con mayor probabilidad e intensidad los días domingo 19 y lunes 20 de enero.

Adicional, en la región Interandina se presentará descenso de temperatura nocturna (menor a 4°C), en especial en localidades de media y alta montaña por encima de los 2700 msnm. (zonas delimitadas con color azul el mapa).

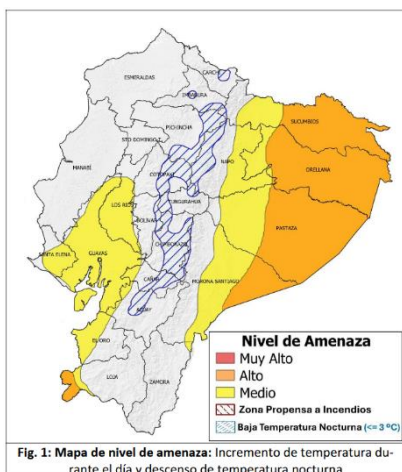

Estimación de precipitación diaria en milímetros (mm)

REGIÓN	Temperatura máxima diurna (°C)		Temperatura Nocturna
	Nivel Medio	Nivel Alto	Nivel Alto y Muy Alto
Litoral	32° – 34°C	–	–
Interandina	32° – 34°C	34° – 36°C	<= 4 °C
Amazonía	32° – 34°C	34° – 37°C	<= 4 °C

El incremento y disminución de la temperatura responde, al posicionamiento de masas de aire "seca" en la región Amazónica y parte de la Sierra debido al fortalecimiento del anticiclón del Caribe, inicio del periodo subsidente de las oscilaciones atmosféricas tropicales, la elevada velocidad del jet sudamericano de bajo nivel. El bajo contenido de humedad en la atmósfera permite la pérdida de energía en la noche y madrugada, por ende, descensos significativos de temperatura nocturna en la sierra.

ZONAS AFECTADAS

- Región Litoral:** Mayor temperatura en las provincias de Guayas, Manabí, Los Ríos y El Oro.
- Región Interandina:** Descensos de temperatura previsto en las provincias de Carchi, Imbabura, Pichincha, Cotopaxi, Tungurahua, Chimborazo, Bolívar, Cañar y Azuay.
- Región Amazónica:** Mayores temperaturas en las provincias de Sucumbios, Orellana, Pastaza y Morona Santiago.

ESTADO DE CUERPOS DE AGUA.

Al momento, en el seguimiento realizado por las Unidades de Monitoreo de la SNGR, NO se registran cuerpos de agua desbordados, y 04 cuerpos de agua con tendencia a aumentar de nivel.

04 cuerpos con tendencia a subir de nivel

Nro.	Provincia	Cantón	Parroquia	Sector	Cuerpo Hídrico	Fecha de Novedad	Observaciones
01	Guayas	Salitre (Urbina Jado)	El Salitre (Las Ramas), Cabecera Cantonal	Varios Sectores	Río Salitre	18/01/2025	A la fecha según punto focal, se mantiene con tendencia a aumentar
02	Guayas	Salitre (Urbina Jado)	El Salitre (Las Ramas), Cabecera Cantonal	Recinto Las Peñas	Río Pula	18/01/2025	A la fecha según punto focal, se mantiene con tendencia a aumentar
03	Guayas	Salitre (Urbina Jado)	Gral. Vermaza (Dos Esteros)	Varios Sectores	Río Vincos	18/01/2025	A la fecha según punto focal, se mantiene con tendencia a aumentar
04	Guayas	Simón Bolívar	Simón Bolívar, Cabecera Cantonal	Varios Sectores	Río Chilintomo	17/01/2025	A la fecha según punto focal, se mantiene con tendencia a aumentar

3. Eventos Adversos y Afectaciones - Resumen.

Desde el 01 de enero del 2025 a la fecha, por lluvias se han registrado un total de 193 eventos adversos, distribuidos de la siguiente manera:

No.	Provincia	Nro. De Eventos	Deslizamiento	Inundación	Socavamiento	Colapso Estructural	Vendaval	Aluvión	Tormenta Eléctrica	Granizada	Hundimiento
1	Azuay	46	29	9	1	5	0	0	0	2	0
2	El Oro	26	14	4	4	3	0	0	1	0	0
3	Pichincha	19	12	5	0	0	1	0	1	0	0
4	Loja	17	12	1	1	1	0	2	0	0	0
5	Guayas	16	1	9	2	3	1	0	0	0	0
6	Imbabura	9	6	0	1	0	2	0	0	0	0
7	Esmeraldas	8	1	3	2	2	0	0	0	0	0
8	Tungurahua	8	7	0	0	0	0	0	0	0	1
9	Los Ríos	7	0	4	2	1	0	0	0	0	0
10	Morona Santiago	6	3	1	1	0	1	0	0	0	0
11	Carchi	5	5	0	0	0	0	0	0	0	0
12	Pastaza	5	2	3	0	0	0	0	0	0	0
13	Cañar	4	2	2	0	0	0	0	0	0	0
14	Chimborazo	4	2	1	0	0	0	1	0	0	0
15	Cotopaxi	4	2	2	0	0	0	0	0	0	0
16	Bolívar	2	2	0	0	0	0	0	0	0	0
17	Manabí	2	0	1	0	0	1	0	0	0	0
18	Santo Domingo De Los Tsáchilas	2	0	1	0	0	1	0	0	0	0
19	Napo	1	0	0	0	0	1	0	0	0	0
20	Orellana	1	0	0	1	0	0	0	0	0	0
21	Zamora Chinchipe	1	1	0	0	0	0	0	0	0	0
Total general		193	101	46	15	15	8	3	2	2	1
			52,33%	23,83%	7,77%	7,77%	4,15%	1,55%	1,04%	1,04%	0,52%

Fuente: Unidades de Monitoreo SNGR - Instituciones del SNDGIRD. 20/01/2025 - 15:00

Por los eventos detallados en la tabla anterior, se han registrado las siguientes afectaciones:

Afectación a Personas:			
	Personas Fallecidas:*	2	 Heridos: 2
	Personas afectadas:	1.339	 Personas damnificadas: 18
	Familias afectadas:	346	 Familias damnificadas: 6
Afectación a Viviendas:			
	Viviendas afectadas:	191	 Viviendas destruidas: 5
Afectación a servicios básicos esenciales e infraestructura:			
Vías afectadas (kilómetros)		Bienes Privados	
	Primer Orden:	1,13	 Bienes privados afectados: 19
	Segundo Orden:	2,23	
	Tercer Orden:	3,64	 Bienes privados destruidos: 1
Total Vías afectadas (kilómetros):		7,00	
Bienes públicos		Puentes	
	Bienes públicos afectados: Rotura de tubería, poste de alumbrado público, cancha municipal y alcantarillado.	17	 Puentes afectados: 3
	Bienes públicos destruidos: Postes de alumbrado eléctrico	2	 Puentes destruidos: 1
Infraestructura Educativa			
	Unidades Educativas afectados:	4	
Afectación a medios de vida:			
	Ha. Cultivo Afectados	14	 Animales afectados: 100
	Ha. Cultivo Perdidos	9,24	 Animales Muertos: 40

* 2 Fallecidos: 1 persona por un deslizamiento, y 1 persona por caída de un rayo.

Fuente: Unidades de Monitoreo SNGR - Instituciones del SNDGIRD. 20/01/2025 - 15:00

Nota aclaratoria: Toda la información de cifras mostradas en el presente Informe, está sujeta a variación en virtud del levantamiento continuo de información.

4. Detalle de afectaciones por provincias

La provincia con mayor impacto a la población es **Chimborazo** con **715 personas impactadas** y la de mayor recurrencia es **Azuay** con **46 eventos**.

No.	Provincia	Nro. De Eventos	Personas Fallecidas	Personas Heridas	Personas Impactadas	Personas Afectadas	Familias Afectadas	Personas Damnificadas	Familias Damnificadas	Viviendas Afectadas	Viviendas Destruídas	Establecimientos Educativos Afectados	Puentes Afectados	Puentes Destruídos	Bienes Públicos Afectados	Bienes Públicos Destruídos	Bienes Privados Afectados	Bienes Privados Destruídos	Kilómetros Lineales De Vías Afectadas	Ha. Cultivo Afectados	Ha. Cultivo Perdidos	Animales Afectados	Animales Muertos
1	Chimborazo	4	0	0	715	715	183	0	0	15	0	0	0	0	0	0	2	0	2,88	14	9	100	40
2	Guayas	16	0	0	360	358	90	2	1	90	1	0	1	0	1	0	0	0	0,06	0	0	0	0
3	Loja	17	0	0	103	92	23	11	3	25	2	1	0	0	0	0	7	0	0,18	0	0	0	0
4	Pichincha	19	1	0	55	55	11	0	0	14	0	1	0	0	1	0	1	0	1,93	0	0	0	0
5	Los Ríos	7	0	0	41	41	10	0	0	10	0	0	1	0	1	0	0	0	0,04	0	0	0	0
6	Azuay	46	0	2	30	26	8	4	1	8	1	2	0	1	1	1	5	0	0,46	0	0	0	0
7	Imbabura	9	0	0	26	26	10	0	0	10	0	0	0	0	2	1	0	1	0,11	0	0,24	0	0
8	Santo Domingo De Los Tsáchilas	2	0	0	9	9	1	0	0	1	0	0	0	0	0	0	0	0	0	0	0	0	0
9	El Oro	26	0	0	7	7	2	0	0	3	0	0	1	0	1	0	1	0	0,36	0	0	0	0
10	Cañar	4	0	0	6	6	2	0	0	2	0	0	0	0	0	0	1	0	0,04	0	0	0	0
11	Carchi	5	0	0	2	2	1	0	0	2	0	0	0	0	2	0	0	0	0,07	0	0	0	0
12	Morona Santiago	6	0	0	2	2	1	0	0	1	0	0	0	0	0	0	0	0	0,07	0	0	0	0
13	Tungurahua	8	1	0	1	0	0	1	1	0	1	0	0	0	0	0	0	0	0,6	0	0	0	0
14	Bolivar	2	0	0	0	0	0	0	0	0	0	0	0	0	2	0	0	0	0,05	0	0	0	0
15	Cotopaxi	4	0	0	0	0	0	0	0	4	0	0	0	0	1	0	0	0	0,05	0	0	0	0
16	Esmeraldas	8	0	0	0	0	2	0	0	3	0	0	0	0	1	0	0	0	0,02	0	0	0	0
17	Manabí	2	0	0	0	0	1	0	0	1	0	0	0	0	0	0	1	0	0	0	0	0	0
18	Napo	1	0	0	0	0	0	0	0	0	0	0	0	0	0	0	0	0	0	0	0	0	0
19	Orellana	1	0	0	0	0	0	0	0	0	0	0	0	0	0	0	0	0	0	0	0	0	0
20	Pastaza	5	0	0	0	0	1	0	0	2	0	0	0	0	4	0	1	0	0,06	0	0	0	0
21	Zamora Chinchipe	1	0	0	0	0	0	0	0	0	0	0	0	0	0	0	0	0	0,02	0	0	0	0
Total general		193	2	2	1357	1339	346	18	6	191	5	4	3	1	17	2	19	1	7	14	9,24	100	40

Fuente: Unidades de Monitoreo SNGR - Instituciones del SNDGIRD. 20/01/2025 - 15:00

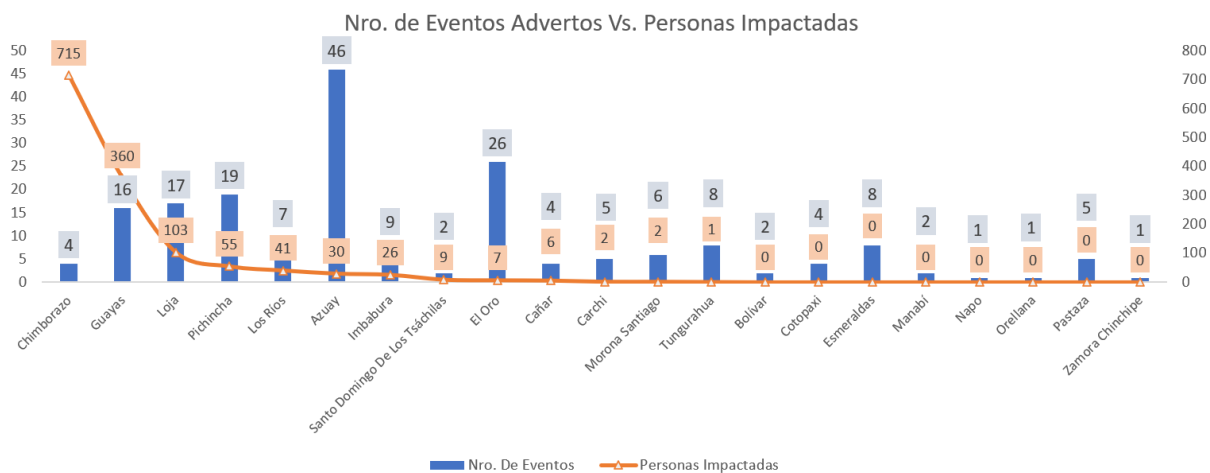

Nota: *Personas impactadas incluye a personas afectadas y damnificadas.

Fuente: Unidades de Monitoreo SNGR - Instituciones del SNDGR. 20/01/2025 - 15:00

A continuación, se detallan los eventos peligrosos que registraron personas fallecidas a causa de lluvias desde el 01 de enero de 2025 a la fecha:

Nro.	Provincia	Cantón	Parroquia	Sector	Evento	Fecha del Evento	No. de fallecidos	Descripción
1	Tungurahua	Ambato	San Fernando	San Isidro de Tumbaló, vía Aguján - San Fernando	Deslizamiento	09/01/2025	1	Produjo por el arrastre de material que obstruyó el canal de riego, provocando que el agua arrastre material pétreo por la pared del canal, saturando el terreno, debilitamiento del talud y provocando un deslizamiento que destruyó una vivienda y el fallecimiento de una persona.
2	Pichincha	Quito	Chimbacalle	Juan Borjón y Rodrigo de Ocampo	Tormenta eléctrica	07/01/2025	1	Se registró una persona fallecida por caída de rayo debido a una tormenta eléctrica.
Total:							2	

Fuente: Unidades de Monitoreo SGR - Instituciones del SNDGR. 20/01/2025 - 15:00

5. Asistencia Humanitaria

Por eventos producidos por lluvias desde el 01 de enero de 2025 a la fecha, se ha entregado la siguiente asistencia humanitaria:

- Desde el 01 de enero, la SNGR ha entregado a la población afectada un total de 173 bienes de asistencia humanitaria:

No.	Provincia	KCA (15 días - 4 personas)	KPRH (para 3 días)	Kit de Aseo Personal	Kit de Limpieza)	Kit de Dormir	Kit de Vajilla	A R - Otro	Total
1	Azuay	0	3	2	1	3	0	0	9
2	Chimborazo	24	0	18	5	7	0	7	61
3	Guayas	0	87	0	0	0	0	0	87
4	Imbabura	0	5	0	0	0	0	0	5
5	Santo Domingo De Los Tsáchilas	0	2	0	1	5	3	0	11
Total general		24	97	20	7	15	3	7	173

Desde el 01 de enero, la Instituciones del Sistema Nacional Descentralizado de Gestión Integral de Riesgos y Desastres, han entregado un total de 2.162 bienes de asistencia humanitaria:

No.	Provincia	KCA (15 días - 4 personas)	KPRH (para 3 días)	Kit de Aseo Personal	Kit de Limpieza)	Colchones	Kit de Dormir	Mosquiteras, Redes de Cama	Agua en Recipiente no Retornable (gal)	Agua Distribuida en Tanqueros (gal) Potable	Semillas	Total
1	Chimborazo	0	0	0	0	0	0	0	0	0	10	10
2	Guayas	5	38	0	0	124	127	124	0	0	0	418
3	Imbabura	0	0	0	0	0	0	0	0	1600	0	1600
4	Los Ríos	1	0	0	0	0	0	0	120	0	0	121
5	Santo Domingo De Los Tsáchilas	0	3	2	0	0	0	0	0	0	0	5
6	Tungurahua	2	0	2	2	1	1	0	0	0	0	8
Total general		8	41	4	2	125	128	124	120	1600	10	2162

Fuente: Unidades de Monitoreo SNGR - Instituciones del SNDGIRD. 20/01/2025 - 15:00

6. COE activados, casos representativos y acciones de respuesta

- Desde el 01/01/2025 hasta la presente fecha se ha declarado en emergencia:

Nro.	Fecha de la Declaratoria	Provincia	Cantón	Fecha de Cierre	Estado	Observación
1	09/01/2025	Bolívar	Chimbo	09/03/2025	Vigente	Declarar el estado de EMERGENCIA a fin de intervenir y controlar de forma inminente la afectación vial y estructural , provocados por el deslizamiento de tierra, "En El Sector De Tamban, Ciudadela Benalcázar".

Además, se declaró en emergencia a la parroquia de San Antonio de las Aradas del cantón Quilanga provincia de Loja por un aluvión registrado el 6 de enero de 2025.

- Por lluvias desde el 01/01/2025 hasta la presente fecha se han activado, 3 COE cantonales:

No.	Provincia	Cantón	Fecha de activación	Estado
1	Chimborazo	Riobamba	10/01/2025	Activo
2	Loja	Quilanga	8/01/2025	Activo
3	Bolívar	Chimbo	6/01/2025	Activo

Entre los casos más relevantes ocurridos en los últimos 15 días, podemos mencionar los siguientes:

Zonal 1

- Carchi/ Mira/ Mira / La Chimba vía antigua a Puchúés**, por lluvias de la madrugada del 16/01/2025, se registró un deslizamiento que afectó a la tubería de abastecimiento de agua potable por lo que la parroquia Urbana de Mira. Mediante seguimiento se informa que los trabajos de rehabilitación del sistema de conducción de agua potable culminaron.
 - 1 bien público afectado (12 mtrs. rotura de tubería de abastecimiento de agua potable)
 - 1960 familias y 7840 personas afectadas indirectamente
 GAD C Mira OOPP realizó la reparación de los daños del sistema de agua de consumo humano. GAD C Mira UGR realizó el levantamiento de información y coordinó los trabajos de rehabilitación. SNGR-UMEVA monitoreó el evento.
- Esmeraldas/San Lorenzo/ San Lorenzo/ barrio San José**, por lluvias registradas la noche del 14/01/2025 y madrugada del 15/01/2025 se registró una inundación que afectó el sector. Las familias continúan pernoctando en sus viviendas y el sector se mantiene anegado. Las afectaciones se encuentran bajo evaluación GAD Cantonal San Lorenzo confirmó el evento y coordina recursos para remitir la EVIN.

ZONA 3

- **Chimborazo / Riobamba / Calpi / San José de Gausshi**, por lluvias registradas en la tarde del 09/01/2025 se produjo una inundación afectando a varios sectores de la Parroquia. El 10/01/2025, reunión y activación del COE Cantonal.
 - 183 familias afectadas/ 715 personas
 - 4 familias evacuadas (17 personas casa de familiares acogientes)
 - 15 viviendas afectadas (15 familias / 39 personas afectadas)
 - 14 ha de cultivos afectados
 - 9 ha de cultivos destruidos (172 familias, 688 personas afectadas en sus cultivos y animales)
 - 100 animales afectados
 - 40 animales muertos
 - 2 bienes privados afectados (Iglesia Evangélica, mecánica)
 - 2.660 metros de vía de tercer orden afectada (**habilitada**)

El MAG en coordinación con el GAD realizará la producción de plántulas de hortalizas para el establecimiento de huertos hortícolas a los afectados. MAG realizó el levantamiento de la matriz MAAPEA e informe de afectación. SNGR monitorea el evento.

Zonal 5

- **Guayas / Simón Bolívar / Varios Sectores (Rcto. Las Delicias - Rcto. Bella Luz)**, por lluvias durante la madrugada y mañana del 15/01/2025, se ha producido el aumento del nivel del río Chilintomo, provocando el desbordamiento del mismo. Las familias afectadas hasta el momento se encuentran en sus inmuebles. No existe reporte de lluvias, el río Chilintomo se encuentra con tendencia a aumentar su caudal

- 82 viviendas afectadas (ingreso de agua)
- 82 familias, 320 personas afectadas

Prefectura realizó la entrega de asistencia humanitaria para las familias afectadas. SNGR, en compañía de la alcaldesa realizó la entrega de asistencia humanitaria a las familias afectadas. GAD Cantonal Simón Bolívar seguirá realizando levantamiento de información UMEVA Guayas realizará el respectivo monitoreo de la novedad.

- **Los Ríos/Urdaneta/Ricaurte/La Victoria-Río -Salampe**, debido a las fuertes lluvias suscitadas en la madrugada del 15/01/2025, se reportó el desbordamiento del río Salampe, con ingreso leve a varias viviendas, Actualmente el caudal se encuentra en su nivel normal, las familias se mantendrán permanentemente en sus viviendas y no se realizará EVIN.

- 2 viviendas afectadas
- 2 familias afectadas
- 8 personas afectadas
- 28 familias afectadas indirectamente
- 84 personas afectadas indirectamente

UGR Urdaneta realizó verificación de novedades el 17/01/2025. GAD Parroquial de Ricaurte en el transcurso de la semana realizará la colocación de sacos para reforzamiento del muro de contención

- **Los Ríos/Vinces/Vinces, Cabecera Cantonal/Cdla. Augusto Valencia**, por lluvias suscitadas en la noche del 14/01/2025, se registró acumulación de aguas lluvias alrededor de varias viviendas por taponamiento de un ducto cajón. Luego de la reinstalación de la tubería afectada las aguas descendieron en su totalidad, las familias se mantendrán permanentemente en sus viviendas y no se realizará levantamiento EVIN

- 7 viviendas afectadas
- 7 familias afectadas
- 28 personas afectadas
- 1 bien público (tubería)

GAD Vinces realizó verificación de novedades el 16/01/2025.

- **Bolívar/Chimbo/San José de Chimbo/ Calle Alterna hacia la Ciudadela Benalcázar**. Por lluvias registradas el 03/01/2025, se produjo un deslizamiento del talud, el cual afectó a la vereda de la calle Benalcázar y a un poste. El día 09/01/2025 el GAD cantonal del Chimbo resuelve en declarar en emergencia, por un lapso de 60 días a fin de intervenir EN EL SECTOR DE TAMBAN, CIUDADELA BENALCAZAR DEL CANTON CHIMBO, PROVINCIA DE BOLÍVAR.

UGR del GAD Chimbo informa que los trabajos desde hoy 16/01/2025 se encuentran suspendido debido a la legalización de unos rubros del contrato de la obra. La vía continúa **parcialmente habilitada** al tránsito vehicular.

- 2 bienes públicos afectados (poste y vereda)
- 25 metros lineales de calle afectada.

GAD Chimbo realizó los trabajos de desalojo del material deslizado en la zona afectada hasta el 15/01/2025, a espera de la segunda orden.

Zona 6

- **Cañar/La Troncal/La Troncal/Varios Sectores**, por lluvias suscitadas la madrugada del 15/01/2025, se produjo anegación de agua sobre las vías céntricas del cantón, ocasionando tráfico lento en el sector, al momento el agua ha desfogado con normalidad. 2 familias fueron afectadas por el ingreso mínimo de agua a las viviendas, adicional menciona que el evento no amerita entrega de asistencia humanitaria.

- 6 personas afectadas
- 2 familias afectadas
- 2 viviendas afectadas
- 1 Unidad educativa afectada

UGR La Troncal finalizó la evaluación y levantamiento de información.

