

## SitRep No. 06 – Lluvias, del 01 de enero de 2025 a la fecha

INFORME DE SITUACIÓN NACIONAL

Este informe cubre el período desde el 01/01/2025 hasta el 24/01/2025- 15h00  
El próximo SITREP será emitido cuando se genere información relevante.

### 1. Puntos importantes

- Desde el 1 de enero de 2025 hasta la presente fecha se han registrado 236 eventos adversos por lluvias afectando a 21 provincias, 80 cantones y 150 parroquias, siendo los más recurrentes los siguientes: deslizamientos (54%), inundaciones (23%), colapso estructural (08%), socavamiento (07%) y vendaval (04 %) entre los principales.
- Durante este período, las provincias con mayor impacto a la población son: Chimborazo, Guayas, Loja, Pichincha, y Los Ríos.
- EL 09 de enero de 2025 se declaró en emergencia al Cantón Chimbo en la provincia de Bolívar, a fin de intervenir y controlar de forma inminente la afectación vial y estructural, provocados por el deslizamiento de tierra, "En El Sector De Tamban, Ciudadela Benalcázar". Además se declaró en emergencia a la parroquia de San Antonio de las Aradas del cantón Quilanga provincia de Loja por un aluvión registrado el 6 de enero de 2025.
- Para coordinar las acciones de respuesta se activaron 3 el COE cantonales: Riobamba de la provincia de Chimborazo; Quilanga de Loja, Chimbo de la provincia de Bolívar

NIVEL DE AFECTACIÓN

2

Calificación realizada con base al Manual del COE 2017

### 2. Situación Hidrometeorológica actual

Según el pronóstico regional emitido por el INAMHI para el viernes 24 de enero de 2025 se prevé: cielo parcial nublado y lluvias aisladas en la Sierra y Litoral; mientras que, en la Amazonía se prevén lluvias dispersas e intermitentes

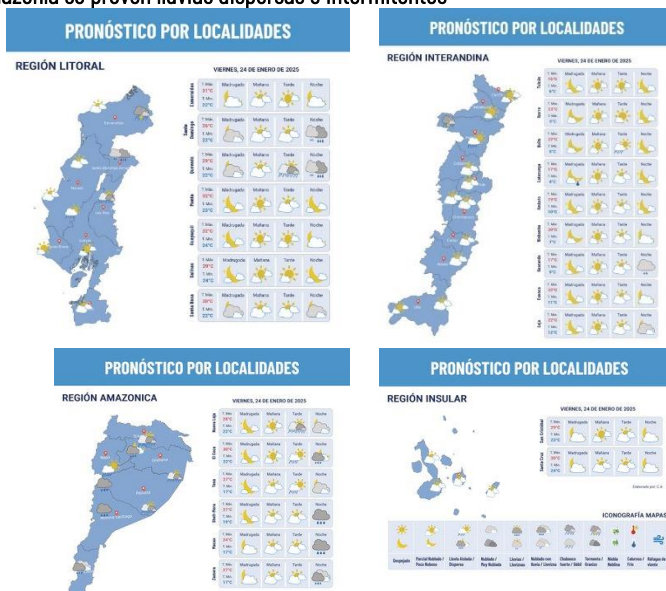

#### ESTADO DE CUERPOS DE AGUA.

Al momento, en el seguimiento realizado por las Unidades de Monitoreo de la SNGR, se registra 01 cuerpos de agua desbordados, y 03 cuerpos de agua con tendencia a aumentar de nivel.

##### 01 cuerpo hídrico desbordado

Nro.	Provincia	Cantón	Parroquia	Sector	Cuerpo Hídrico	Fecha de Novedad	Observaciones
01	Morona Santiago	Morona	Macas, cabecera cantonal y capital provincia	Confluencia río Upano y río Volcán	Río Upano	22-01-2025	Via de primer orden cerrada; el vehiculo arrastrado por la corriente fue retirado y el ocupante a buen recaudo.

##### 03 cuerpos con tendencia a subir de nivel

Nro.	Provincia	Cantón	Parroquia	Sector	Cuerpo Hídrico	Fecha de Novedad	Observaciones
02	Guayas	Balao	Balao, Cabecera cantonal	varios sectores	Río Balao	21-01-2025	A la fecha según punto focal, se mantiene con tendencia a aumentar
03	Guayas	Naranjal	Taura	Sector Taura – Recinto La Puntilla	Río Taura	18-01-2025	A la fecha según punto focal, se mantiene con tendencia a aumentar
04	Guayas	Simón Bolívar	Simón Bolívar, Cabecera Cantonal	varios Sectores	Río Chilintomo	17-01-2025	A la fecha según punto focal, se mantiene con tendencia a aumentar

### 3. Eventos Adversos y Afectaciones - Resumen.

Desde el 01 de enero del 2025 a la fecha, por lluvias se han registrado un total de 236 eventos adversos, distribuidos de la siguiente manera:

Provincia	Deslizamiento	Inundación	Colapso Estructural	Socavamiento	Vendaval	Aluvión	Granizada	Tormenta Eléctrica	Hundimiento	Total general
AZUAY	33	9	5	1	--	--	2	--	--	50
EL ORO	14	4	3	4	--	--	--	1	--	26
PICHINCHA	12	9	1	--	1	--	--	1	--	24
LOJA	12	1	1	2	--	3	--	--	--	19
LOS RÍOS	1	12	3	2	--	--	--	--	--	18
GUAYAS	1	11	3	2	1	--	--	--	--	18
IMBABURA	8	1	--	1	2	--	--	--	--	12
MORONA SANTIAGO	5	2	--	1	2	1	--	--	--	11
ESMERALDAS	1	3	2	3	--	--	--	--	--	9
CHIMBORAZO	2	5	--	--	--	1	--	--	--	8
TUNGURAHUA	7	--	--	--	--	--	--	--	1	8
PASTAZA	2	3	--	--	--	--	--	--	--	5
CARCHI	5	--	--	--	--	--	--	--	--	5
CAÑAR	2	2	1	--	--	--	--	--	--	5
MANABÍ	--	1	--	--	4	--	--	--	--	5
COTOPAXI	2	2	--	--	--	--	--	--	--	4
SANTO DOMINGO DE LOS TSÁCHILAS	--	1	--	1	1	--	--	--	--	3
ZAMORA CHINCHIPE	1	1	--	--	--	--	--	--	--	2
BOLÍVAR	2	--	--	--	--	--	--	--	--	2
ORELLANA	--	--	--	1	--	--	--	--	--	1
NAPO	--	--	--	--	1	--	--	--	--	1
<b>Total general</b>	<b>110</b>	<b>67</b>	<b>19</b>	<b>18</b>	<b>12</b>	<b>5</b>	<b>2</b>	<b>2</b>	<b>1</b>	<b>236</b>
	47%	28%	8%	8%	5%	2%	1%	1%	0%	

Fuente: Unidades de Monitoreo SNGR - Instituciones del SNDGIRD. 24/01/2025 - 14:00

Por los eventos detallados en la tabla anterior, se han registrado las siguientes afectaciones:

Afectación a Personas:				
	Personas Fallecidas*:	4	 Heridos:	2
	Personas afectadas:	1.450	 Personas damnificadas:	39
	Familias afectadas:	388	 Familias damnificadas:	11
Afectación a Viviendas:				
	Viviendas afectadas:	224	 Viviendas destruidas:	7
Afectación a servicios básicos esenciales e infraestructura:				
Vías afectadas (kilómetros)		Bienes Privados		
	Primer Orden:	1,43	 Bienes privados afectados:	22
	Segundo Orden:	2,33		
	Tercer Orden:	3,86	 Bienes privados destruidos:	4
	<b>Total Vías afectadas (kilómetros):</b>	<b>7,62</b>		
Bienes públicos		Puentes		
	Bienes públicos afectados: Rotura de tubería, poste de alumbrado público, cancha municipal y alcantarillado.	17	 Puentes afectados:	3
	Bienes públicos destruidos: Postes de alumbrado eléctrico	4	 Puentes destruidos:	1
Infraestructura Educativa				
	Unidades Educativas afectados:	4		
Afectación a medios de vida:				
	Ha. Cultivo Afectados	16	 Animales afectados	100
	Ha. Cultivo Perdidos	9.24	 Animales Muertos	40

\* 1 Fallecidos, uno por un deslizamiento, y 1 personas por caída de un rayo.

Fuente: Unidades de Monitoreo SNGR - Instituciones del SNDGIRD. 24/01/2025 - 14:00

Nota aclaratoria: Toda la información de cifras mostradas en el presente Informe, está sujeta a variación en virtud del levantamiento continuo de información.

## 4. Detalle de afectaciones por provincias

La provincia con mayor impacto a la población es **Chimborazo** con **715 personas impactadas** y la de mayor recurrencia es **Azuay** con **50 eventos**.

Provincia	No de Evento	Personas Fallecidas	Personas Heridas	Personas Impactadas	Personas Afectadas	Familias Afectadas	Personas Damnificadas	Familias Damnificadas	Viviendas Afectadas	Viviendas Destruídas	Est. Educativos Afectados	Centros De Salud Afectados	Puentes Afectados	Puentes Destruídos	Bienes Públicos Afectados	Bienes Públicos Destruídos	Bienes Privados Afectados	Bienes Privados Destruídos	Km. Lineales De Vías Afectadas	Há. Cultivo Afectados	Há. Cultivo Perdidos	Animales Afectados	Animales Muertos
CHIMBORAZO	8	0	0	715	715	183	0	0	15	0	0	4	0	0	0	0	2	0	2,88	14	9	100	40
GUAYAS	18	0	0	381	379	96	2	1	95	1	0	0	1	0	1	0	0	0	0,06	0	0	0	0
LOJA	19	0	0	115	92	33	23	6	38	2	1	0	0	0	0	2	7	2	0,23	0	0	0	0
PICHINCHA	24	1	0	75	75	18	0	0	20	0	1	0	0	0	1	0	3	0	1,93	0	0	0	0
LOS RÍOS	18	0	0	47	45	13	2	1	13	1	1	0	1	0	1	0	0	0	0,1	0	0	0	0
AZUAY	50	0	2	33	29	9	4	1	8	1	1	0	0	1	1	1	5	0	0,49	0	0	0	0
MORONA SANTIAGO	11	0	0	29	22	6	7	1	6	1	0	0	0	0	0	0	1	0	0,39	0	0	0	0
IMBABURA	12	2	0	26	26	10	0	0	10	0	0	0	0	0	2	1	0	1	0,22	0	0,24	0	0
COTOPAXI	4	0	0	20	20	5	0	0	0	0	0	0	0	0	1	0	0	0	0,05	2	0	0	0
MANABÍ	5	0	0	13	13	5	0	0	5	0	0	0	0	0	0	0	1	0	0	0	0	0	0
ESMERALDAS	9	0	0	10	10	3	0	0	4	0	0	0	0	0	1	0	0	0	0,02	0	0	0	0
SANTO DOMINGO DE LOS TSÁCHILAS	3	0	0	9	9	1	0	0	1	0	0	0	0	0	0	0	0	0	0,05	0	0	0	0
EL ORO	26	0	0	7	7	2	0	0	3	0	0	0	1	0	1	0	1	0	0,36	0	0	0	0
CAÑAR	5	0	0	6	6	2	0	0	2	0	0	0	0	0	0	0	1	1	0,04	0	0	0	0
CARCHI	5	0	0	2	2	1	0	0	2	0	0	0	0	0	2	0	0	0	0,07	0	0	0	0
TUNGURAHUA	8	1	0	1	0	0	1	1	0	1	0	0	0	0	0	0	0	0	0,6	0	0	0	0
BOLÍVAR	2	0	0	0	0	0	0	0	0	0	0	0	0	0	2	0	0	0	0,05	0	0	0	0
ORELLANA	1	0	0	0	0	0	0	0	0	0	0	0	0	0	0	0	0	0	0	0	0	0	0
PASTAZA	5	0	0	0	0	1	0	0	2	0	0	0	0	0	4	0	1	0	0,06	0	0	0	0
ZAMORA CHINCHIPE	2	0	0	0	0	0	0	0	0	0	0	0	0	0	0	0	0	0	0,02	0	0	0	0
NAPÓ	1	0	0	0	0	0	0	0	0	0	0	0	0	0	0	0	0	0	0	0	0	0	0
<b>Total general</b>	<b>236</b>	<b>4</b>	<b>2</b>	<b>1489</b>	<b>1450</b>	<b>388</b>	<b>39</b>	<b>11</b>	<b>224</b>	<b>7</b>	<b>4</b>	<b>4</b>	<b>3</b>	<b>1</b>	<b>17</b>	<b>4</b>	<b>22</b>	<b>4</b>	<b>7,62</b>	<b>16</b>	<b>9,24</b>	<b>100</b>	<b>40</b>

Fuente: Unidades de Monitoreo SNGR - Instituciones del SNDGIRD. 24/01/2025 - 14:00

Recurrencia de Eventos vs Personas Impactadas

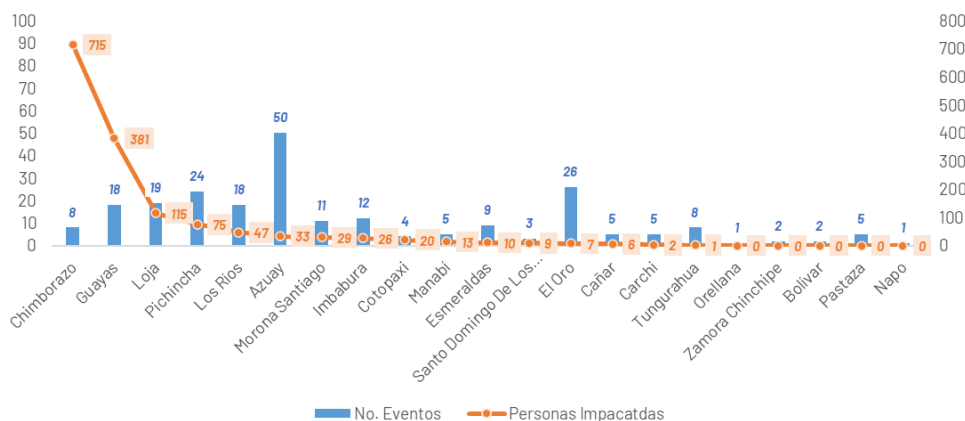

Nota: \* Personas impactadas incluye a personas afectadas y damnificadas.

Fuente: Unidades de Monitoreo SNGR - Instituciones del SNDGR. 17/01/2025 - 13:00

A continuación, se detallan los eventos peligrosos que registraron personas fallecidas a causa de lluvias desde el 01 de enero de 2025 a la fecha:

Nro.	Provincia	Cantón	Parroquia	Sector	Evento	Fecha del Evento	No. de fallecidos	Descripción
	Imbabura	Antonio Ante	San Roque	Barrio San Miguel	Deslizamiento	21/01/2025	2	Debido a las fuertes precipitaciones, se produjo un deslizamiento de tierra donde trabajadores de una empresa contratista realizaban labores de alcantarillado.
1	Tungurahua	Ambato	San Fernando	San Isidro de Tumbaló, vía Aguaján - San Fernando	Deslizamiento	09/01/2025	1	Produjo por el arrastre de material que obstruyó el canal de riego, provocando que el agua arrastre material pétreo por la pared del canal, saturando el terreno, debilitamiento del talud y provocando un deslizamiento que destruyó una vivienda y el fallecimiento de una persona.
2	Pichincha	Quito	Chimbacalle	Juan Borgoño y Rodrigo de Ocampo	Tormenta eléctrica	07/01/2025	1	Se registró una persona fallecida por caída de rayo debido a una tormenta eléctrica.
<b>Total:</b>							<b>4</b>	

Fuente: Unidades de Monitoreo SGR - Instituciones del SNDGR. 24/01/2025 - 14:00

## 5. Asistencia Humanitaria

Por eventos producidos por lluvias desde el 01 de enero de 2025 a la fecha, se ha entregado la siguiente asistencia humanitaria:

- Desde el 01 de enero, la SNGR ha entregado a la población afectada un total de 196 bienes de asistencia humanitaria:

Provincia	KCA (15 días - 4 personas)	KPRH (para 3 días)	Kit de Aseo Personal	Kit de Limpieza	Kit de Dormir	Kit de Vajilla	Kit de Limpieza (alberque)	de A R - Otro	Purificador de Agua	Total
AZUAY	0	5	3	1	4	0	0	0	0	13
CHIMBORAZO	24	0	18	5	7	0	0	7	0	61
ESMERALDAS	0	4	4	0	6	0	0	0	2	16
GUAYAS	0	87	0	0	0	0	0	0	0	87
IMBABURA	0	5	0	0	0	0	0	0	0	5
LOS RÍOS	0	0	1	0	1	0	1	0	0	3
SANTO DOMINGO DE LOS TSÁCHILAS	0	2	0	1	5	3	0	0	0	11
<b>Total general</b>	<b>24</b>	<b>103</b>	<b>26</b>	<b>7</b>	<b>23</b>	<b>3</b>	<b>1</b>	<b>7</b>	<b>2</b>	<b>196</b>

- Desde el 01 de enero, la Instituciones del Sistema Nacional Descentralizado de Gestión Integral de Riesgos y Desastres, han entregado un total de 2.191 bienes de asistencia humanitaria:

Provincia	KCA (15 días - 4 personas)	KPRH (para 3 días)	Kit de Aseo Personal	Kit de Vestir	Kit de Limpieza	Colchones	Kit de Dormir	Mosquiteras, Redes de Cama	Agua en Recipiente no Recomable (gal)	Agua Distribuida en Tanqueros (lml)	Semillas	Total
CHIMBORAZO	0	0	0	0	0	0	0	0	0	0	10	10
GUAYAS	10	44	0	1	0	125	139	124	0	0	0	443
IMBABURA	0	0	0	0	0	0	0	0	0	1600	0	1600
LOS RÍOS	4	0	0	0	0	0	0	0	120	0	0	124
PICHINCHA	1	0	0	0	0	0	0	0	0	0	0	1
SANTO DOMINGO DE LOS TSÁCHILAS	0	3	2	0	0	0	0	0	0	0	0	5
TUNGURAHUA	2	0	2	0	2	1	1	0	0	0	0	8
<b>Total general</b>	<b>17</b>	<b>47</b>	<b>4</b>	<b>1</b>	<b>2</b>	<b>126</b>	<b>140</b>	<b>124</b>	<b>120</b>	<b>1600</b>	<b>10</b>	<b>2191</b>

Fuente: Unidades de Monitoreo SNGR - Instituciones del SNDGIRD. 24/01/2025 - 14:00

## 6. COE activados, casos representativos y acciones de respuesta

- Desde el 01/01/2025 hasta la presente fecha se ha declarado en emergencia:

Nro.	Fecha de la Declaratoria	Provincia	Cantón	Fecha de Cierre	Estado	Observación
1	09/01/2025	Bolívar	Chimbo	09/03/2025	Vigente	Declarar el estado de EMERGENCIA a fin de intervenir y controlar de forma <b>inminente la afectación vial y estructural</b> , provocados por el deslizamiento de tierra, "En El Sector De Tamban, Ciudadela Benalcazar".

Además, se declaró en emergencia a la parroquia de San Antonio de las Aradas del cantón Quilanga provincia de Loja por un aluvión registrado el 6 de enero de 2025.

- Por lluvias desde el 01/01/2025 hasta la presente fecha se han activado, 3 COE cantonales:

No.	Provincia	Cantón	Fecha de activación	Estado
1	Chimborazo	Riobamba	10/01/2025	Activo
2	Loja	Quilanga	8/01/2025	Activo
3	Bolívar	Chimbo	6/01/2025	Activo

Adicional se activo el COE parroquial de San Pedro de Vilcabamba el 22 de enero de 2025, por desbordamiento de la quebrada el Sacapo.

Entre los casos más relevantes ocurridos en los últimos 15 días, podemos mencionar los siguientes:

### Zonal 1

- Carchi/ Mira/ Mira / La Chimba vía antigua a Puchués**, por lluvias de la madrugada del 16/01/2025, se registró un deslizamiento que afectó a la tubería de abastecimiento de agua potable por lo que la parroquia Urbana de Mira al momento no cuenta con el líquido vital.
  - 1 bien público afectado (rotura de tubería de abastecimiento de agua potable)
  - 1960 familias y 7840 personas afectadas indirectamente
  - GAD Mira se encuentra realizando la reparación de los daños y realiza el levantamiento de información.

### ZONA 3

- **Chimborazo / Riobamba / Calpi / San José de Gaushi**, por lluvias registradas en la tarde del 09/01/2025 se produjo una inundación afectado a varios sectores de la Parroquia. El 10/01/2025, reunión y activación del COE Cantonal.
  - 183 familias afectadas/ 715 personas
  - 4 familias evacuadas (17 personas casa de familiares acogientes)
  - 15 viviendas afectadas (15 familias / 39 personas afectadas)
  - 14 ha de cultivos afectados
  - 9 ha de cultivos destruidos (172 familias, 688 personas afectadas en sus cultivos y animales)
  - 100 animales afectados
  - 40 animales muertos
  - 2 bienes privados afectados (Iglesia Evangélica, mecánica)
  - 2.660 metros de vía de tercer orden afectada (**habilitada**)El MAG en coordinación con el GAD realizará la producción de plántulas de hortalizas para el establecimiento de huertos hortícolas a los afectados. MAG realizó el levantamiento de la matriz MAAPEA e informe de afectación. SNGR monitorea el evento.

### Zonal 5

- **Guayas / Simón Bolívar / Varios Sectores (Rcto. Las Delicias - Rcto. Bella Luz)**, por lluvias durante la madrugada y mañana del 15/01/2025, se ha producido el aumento del nivel del río Chilintomo, provocando el desbordamiento del mismo. El río Chilintomo se encuentra con tendencia a disminuir su caudal
  - 82 viviendas afectadas (ingreso de agua)
  - 82 familias, 320 personas afectadasPrefectura realizó la entrega de asistencia humanitaria para las familias afectadas. SNGR, en compañía de la alcaldesa realizó la entrega de asistencia humanitaria a las familias afectadas. GAD Cantonal Simón Bolívar seguirá realizando levantamiento de información UMEVA Guayas realizará el respectivo monitoreo de la novedad.
- **Los Ríos/Urdaneta/Ricaurte/La Victoria-Río -Salampe**, debido a las fuertes lluvias suscitadas en la madrugada del 15/01/2025, se reportó el desbordamiento del río Salampe, con ingreso leve a varias viviendas, actualmente las familias se mantienen en sus hogares. Mediante el barrido en la zona se identificaron varias familias que se encuentran afectadas indirectamente debido a la alta presencia de agua a los exteriores de sus viviendas que les dificulta la circulación de las personas, actualmente se mantienen en sus hogares, y no se realizará EVIN Digital.
  - 2 viviendas afectadas
  - 2 familias afectadas
  - 8 personas afectadas
  - 28 familias afectadas indirectamente
  - 84 personas afectadas indirectamenteUGR Urdaneta realizó verificación de novedades el 17/01/2025. GAD Parroquial de Ricaurte en el transcurso de la semana realizará la colocación de sacos para reforzamiento del muro de contención.
- **Los Ríos/Vinces/Vinces, Cabecera Cantonal/Cdla. Augusto Valencia**, por lluvias suscitadas en la noche del 14/01/2025, se registró acumulación de aguas lluvias alrededor de varias viviendas por taponamiento de un ducto cajón. Luego de la reinstalación de la tubería afectada las aguas descendieron en su totalidad, las familias se mantendrán permanentemente en sus viviendas y no se realizará levantamiento EVIN
  - 7 viviendas afectadas
  - 7 familias afectadas
  - 28 personas afectadas
  - 1 bien público (tubería)GAD Vinces realizó verificación de novedades el 16/01/2025.

### Zona 6

- **Cañar/La Troncal/La Troncal/Varios Sectores**, por lluvias suscitadas la madrugada del 15/01/2025, se produjo anegación de agua sobre las vías céntricas del cantón, ocasionando tráfico lento en el sector, al momento el agua ha desfogado con normalidad. 2 familias fueron afectadas por el ingreso mínimo de agua a las viviendas, adicional menciona que el evento no amerita entrega de asistencia humanitaria.
  - 6 personas afectadas
  - 2 familias afectadas
  - 2 viviendas afectadas
  - 1 Unidad educativa afectadaUGR La Troncal finalizó la evaluación y levantamiento de información.
- **Morona Santiago/Morona/Macas/Vía Macas Puyo, tramo puente río Upano-puente río Copueno [E45](vía de primer orden)**. El 22/01/2025 a través de cámaras de video vigilancia del SIS-ECU911-Macas, se observa el incremento de caudal y posterior desbordamiento del río Upano previsto en el boletín de corto plazo por lluvias y tormentas lo que generó el cierre total de la Vía al tránsito vehicular. Adicional un vehículo fue arrastrado por la corriente con personas en su interior al momento se desconoce el estado de los ocupantes. El río se mantiene desbordado. Vía alterna para vehículos livianos es Y de Santa Ana-Sevilla-SeipaSucúa-Macas y para vehículos pesados Riobamba-Macas.
  - 240 metros lineales destruidos (Vía provisional)
  - 1 bien privado afectado (vehículo)Policia Nacional confirmó el evento y se encuentra en el lugar brindando seguridad a vehículos. Cuerpo de Bomberos Morona se encuentra en el punto ejecutando actividades de rescate. SNGR en coordinación con el SIS-ECU911-Macas se mantiene en constante monitoreo de las condiciones del río.



Zona 7

- El Oro/Portovelo/Morales /Morales cabecera cantonal [E585]**, por lluvias suscitadas en horas de esta tarde y noche 14/01/2025 se suscitó el **desbordamiento de un canal sin nombre** que atraviesa la vía de segundo orden, afectando el tránsito vehicular. La vía se encuentra **habilitada** en su totalidad, la quebrada sin nombre se encuentra en su **cauce normal**.

  - 7 metros de vía afectada

Jefe político confirmó el evento y realizó seguimiento al evento.
- Loja/Quilanga/Quilanga/El Subo, El 21/01/2025**, por lluvias se **desbordó la quebrada Sacapo**, causando inundación en varios sectores, donde se reporta el ingreso de agua a varias viviendas. SNGR realiza evaluación de los sectores afectados y coordina acciones de atención. **El COE Parroquial el 22/01/2025 se reunió para coordinar acciones de atención de la emergencia**. Se restaura en su totalidad el servicio de energía eléctrica. La vía que conduce desde: Sacapo a Truchas del Salado continúa **cerrada**, se reportó viviendas afectadas, animales, bienes privados y públicos por lo que se está en fase de evaluación, El caudal de la quebrada Sacapo está con tendencia a disminuir de nivel

  - 10 familias afectadas (Evacuaron por precaución a casa de familias acogientes)
  - 3 familias damnificadas conformadas por 12 personas (Evacuadas a casa de familias acogientes)
  - 13 viviendas afectadas
  - 2 bienes públicos destruidos, (Postes de alumbrado público)
  - Animales muertos (En fase de evaluación)
  - 2 bienes privados destruidos (2 vehículos) 01 vía de tercer orden cerrada. (3000 metros de longitud de vía afectada)
  - 1 vía de tercer orden cerrada. (20 metros lineales)

GAD Cantonal de Loja apoya en labores de limpieza vial, encauce de la quebrada y abastecimiento de agua potable. FF. AA realiza labores de limpieza y despeje de lodo en las viviendas afectadas. GAD Parroquial de San Pedro de Vilcabamba, coordina acciones de respuesta en sitio. EERSSA – Empresa Eléctrica Regional del Sur S. A, realizó restauración del servicio eléctrico. Cuerpo de Bomberos de Loja verificó la novedad y realiza labores de evacuación de agua. GAD Parroquial de San Pedro de Vilcabamba coordina atención y con GAD Provincial de Loja personal y maquinaria para atender la emergencia. GAD Loja realizará el levantamiento de información. PPNN brinda control y seguridad a la ciudadanía.

## 7. Mapa de Afectación por Lluvias

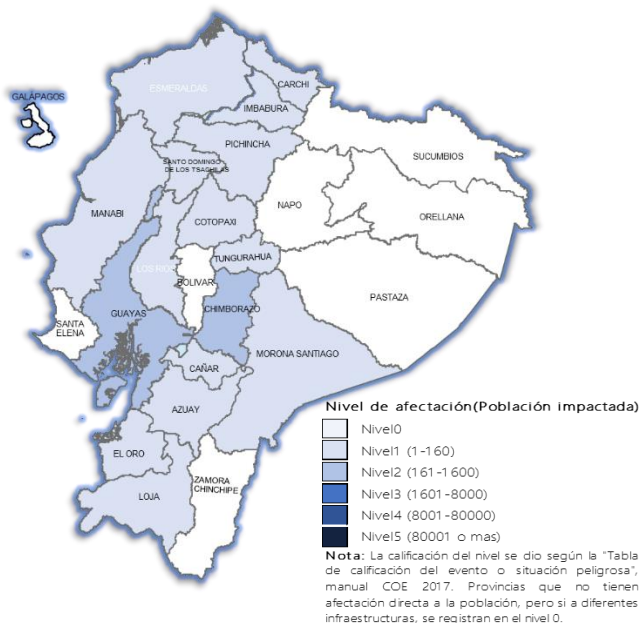

SitRep generado por la Dirección de Monitoreo de Eventos Adversos de la Secretaría Nacional de Gestión de Riesgos.

*SitRep elaborado por:*

Nombre: Javier Sarango- Analista de Monitoreo de Eventos Adversos  
Correo electrónico: [jose.sarango@gestionderiesgos.gob.ec](mailto:jose.sarango@gestionderiesgos.gob.ec)  
Teléfono: 042593500 ext. 1603

*SitRep aprobado por:*

Nombre: Mariana Quispi M. - Directora de Monitoreo de Eventos Adversos  
Correo electrónico: [director.monitoreo@gestionderiesgos.gob.ec](mailto:director.monitoreo@gestionderiesgos.gob.ec)  
Teléfono: 042593500 ext. 1631

Para ser agregado o removido de esta lista de SitRep, por favor envíe un correo electrónico a [sala.nacional@gestionderiesgos.gob.ec](mailto:sala.nacional@gestionderiesgos.gob.ec)  
Para más información, visite nuestro sitio Web: <https://www.gestionderiesgos.gob.ec/informes-de-situacion-actual-por-eventos-adversos-ecuador/>