

AFECTACIONES POR LLUVIAS EN EL ECUADOR

Inicio 01-01-2025 al 20-02-2025 17:00 Referencia SITREP No. 26

Desde el 01 de enero de 2025 hasta la presente fecha, por lluvias se han registrado 732 eventos adversos en 23 provincias, afectando a 150 cantones y 377 parroquias. Los eventos más recurrentes son los siguientes: Deslizamiento (45,22%), Inundación (33,61%), Socavamiento (5,74%), Colapso Estructural (5,46%) y Vendaval (4,1%)

Las provincias con mayor impacto a personas son: **Guayas, Manabí, Los Ríos, Chimborazo, Cotopaxi, Esmeraldas y Zamora Chinchipe**

9
Personas fallecidas

9.091
Personas afectadas

588
Personas damnificadas

2.271
Viviendas afectadas

27
Viviendas destruidas

9
Puentes afectados

3
Puentes destruidos

22,3
Km de vías afectadas

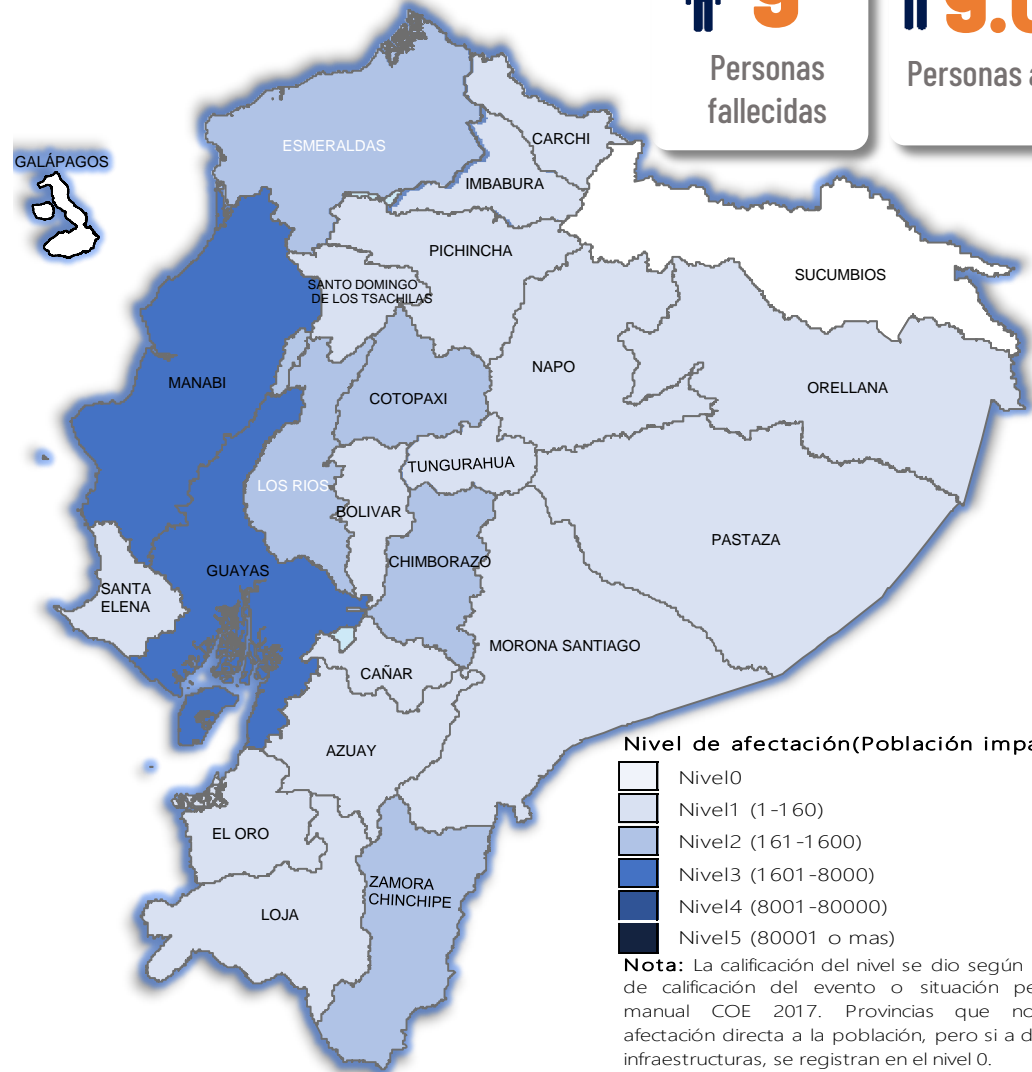

Cantidad de eventos por lluvias

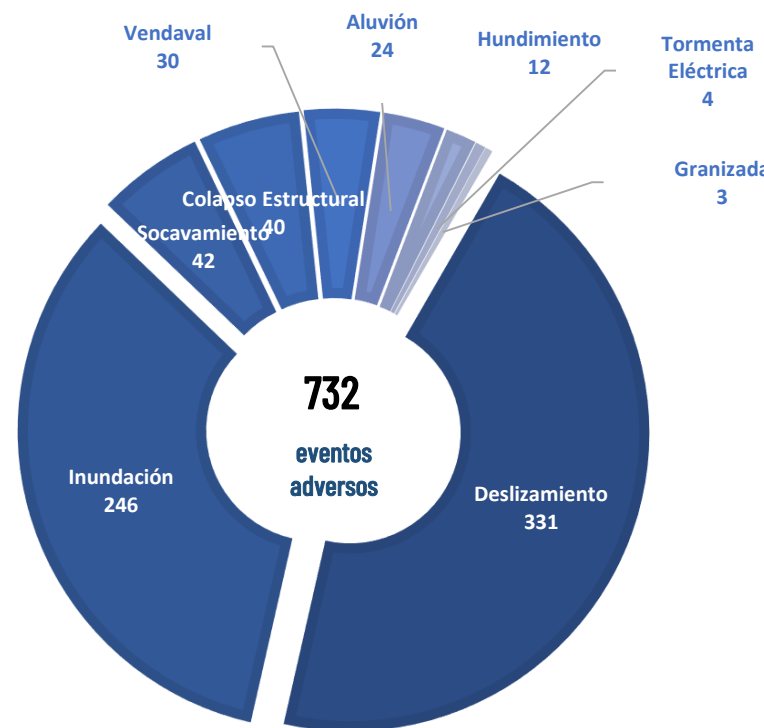

Detalle de afectaciones a nivel provincia

Provincia	Personas fallecidas	Personas Impactadas	Personas Damnificadas	Viviendas Afectadas	Viviendas Destruidas	Km. de vías afectadas
Guayas	0	4079	8	1100	3	0,06
Manabí	4	1628	414	529	3	1,33
Los Ríos	0	1357	13	280	6	0,72
Chimborazo	0	715	0	15	0	4,72
Cotopaxi	0	537	0	8	0	0,28
Esmeraldas	0	326	38	103	3	0,14
Zamora Chinchipe	1	181	44	35	0	0,21
Loja	0	155	31	49	4	1,14
Azuay	0	133	4	22	1	2,23
Carchi	0	98	0	2	1	0,27
Napo	0	105	0	0	0	0,01
Pichincha	1	95	3	46	1	2,59
Imbabura	2	55	2	12	0	3,77
Morona Santiago	0	46	7	11	1	0,61
El Oro	0	38	6	34	1	0,96
Bolívar	0	35	11	5	1	0,86
Santa Elena	0	30	0	6	0	0,61
Orellana	0	28	0	4	0	0,00
Santo Domingo de Los Tsácl	0	22	0	5	0	0,88
Cañar	0	6	0	2	0	0,18
Pastaza	0	6	6	2	1	0,12
Tungurahua	1	4	1	1	1	0,62
Sucumbios	0	0	0	0	0	0,01
Galápagos	0	0	0	0	0	0,00
Total	9	9679	588	2271	27	22,32

Recurrencia de eventos por lluvias vs Personas Impactadas a nivel provincial

Personas impactadas refiere a la suma de personas afectadas y personas damnificadas

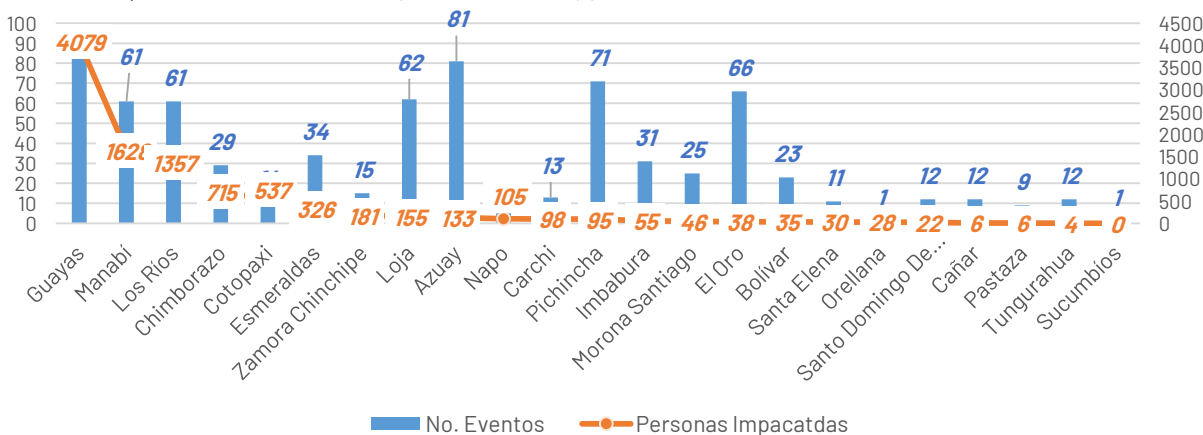

Situación meteorológica

Según la advertencia meteorológica No. 10 emitido por el INAMHI, con vigencia desde 18:00 del 17 hasta las 13:00 del 23 de febrero 2025. Continuarán precipitaciones de moderada intensidad y puntual alta en gran parte del Litoral, norte y sur de la región Interandina y de manera dispersa en la Amazonía. Se prevé que los eventos de mayor relevancia se presenten los días 20, 21 y 22 de febrero entre horas de la tarde y madrugada.

ZONAS AFECTADAS

Región Litoral: Lluvias de moderada y puntual alta intensidad principalmente en **Guayas y Los Ríos**.

Región Sierra: Lluvias con mayor intensidad en las zonas cercanas a la estribación de la **cordillera occidental, norte y sur**, en especial en **Pichincha, Imbabura, Carchi, Bolívar, Azuay y Loja**.

Región Amazonía: Precipitaciones de mayor recurrencia en **Sucumbios, Orellana y Pastaza**.

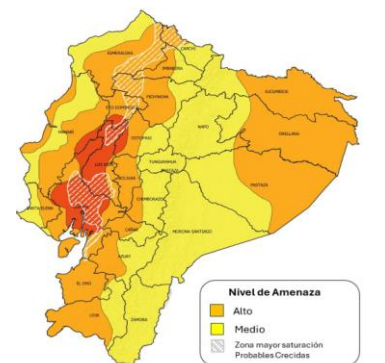

Asistencia Humanitaria

Por eventos producidos por lluvias desde el 01 de enero de 2025 a la fecha, la SNGR y el SNDGIRD han entregado asistencia humanitaria a la población afectada, la cual se detalla a continuación:



TOTAL DE BIENES DE ASISTENCIA HUMANITARIA ENTREGADO - SNGR



TOTAL DE BIENES DE ASISTENCIA HUMANITARIA ENTREGADO - SNDGIRD

La SNGR ha entregado a población afectada un total de 7.739 bienes de asistencia humanitaria, a continuación se detallan algunos de los tipos de bienes:

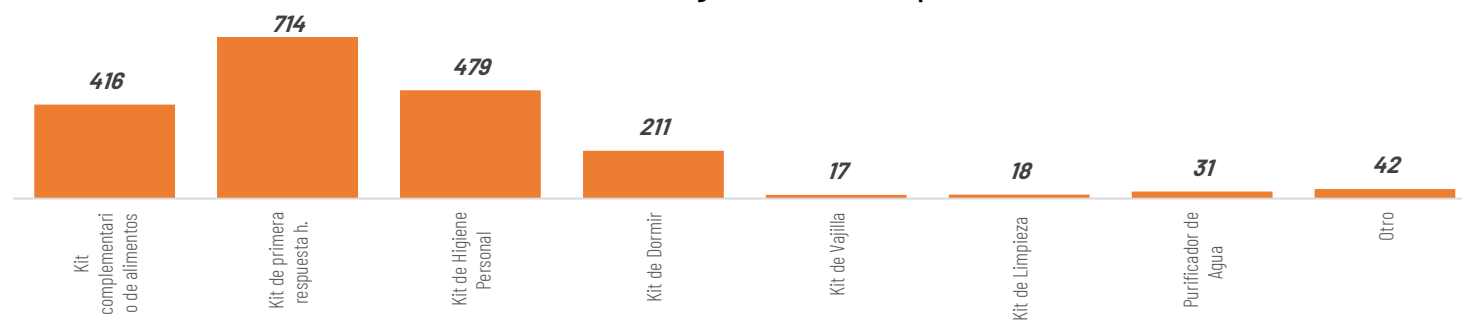

Las instituciones del SNDGIRD han entregado un total de 7.236 bienes de asistencia humanitaria:

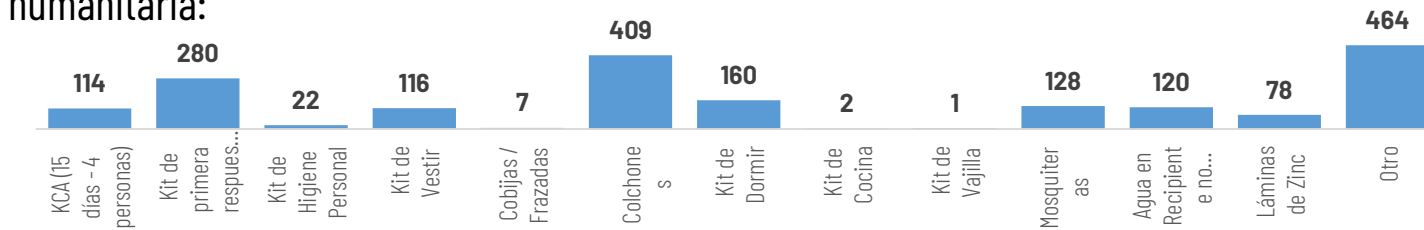

COE ACTIVADOS

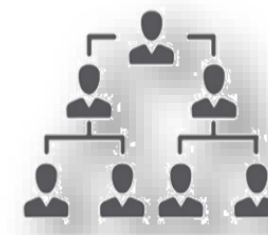

1

COE Nacional

El 17 de febrero se activó el COE Nacional

2

COE Provinciales

Manabí y Santa Elena

17

COE Cantonales

Cotacachi, Chimbo, Riobamba, Quilanga, Olmedo, Paltas, Nangaritza, Eloy Alfaro, Centinela del Cóndor, Salinas, Naves, San Miguel, Juján, Portoviejo, Bolívar, Santa Ana, y Buena Fé

DECLARATORIAS DE ALERTAS Y EMERGENCIAS

Cantón con declaratoria de Emergencia

4

- EL 09 de enero de 2025 se declaró en emergencia **Cantón Chimbo** en la provincia de Bolívar
- El 7 de febrero se declaró en emergencia el cantón Nangaritza en la provincia de Zamora Chinchipe para intervenir por el desbordamiento del río Nangaritza.
- El 09 de febrero se declaró en emergencia Centinela del Cóndor, provincia de Zamora Chinchipe.
- El 17 de febrero se declaró en emergencia el cantón Olmedo en Loja, por un aluvión.



1

Parroquia con declaratoria de Emergencia

- Se declaró en emergencia a la **parroquia de San Antonio de las Aradas** del cantón Quilanga provincia de Loja, por un aluvión registrado el 6 de enero de 2025.

1

Parroquia con declaratoria de Desastre

- EL 10 de febrero, El Gobierno Parroquial García Moreno de cantón Cotacachi provincia de Imbabura se declaró en desastre parroquial.

1

Declaratorias de alerta naranja

- Ciudadela Fátima del cantón Portoviejo.

ALOJAMIENTOS TEMPORALES ACTIVADOS

Se encuentran **activados 1** alojamientos:

El 15/02/2025 se activó el refugio temporal "Casa comunal" de Chaupiyacu, en la parroquia de Balsapamba, cantón San Miguel provincia de Bolívar.

Se encuentran **2** alojamientos cerrados:

No.	Provincia	CANTON	PARROQUIA	TIPO	NOMBRE DEL SITIO DE ALOJAMIENTO TEMPORAL	FECHA DE APERTURA	FECHA DE CIERRE
1	GUAYAS	El Triunfo	El Triunfo	Refugio temporal	Iglesia Evangélica	17/1/2025	23/1/2025
2		Playas	General Villamil (Playas)	Campamento Temporal	Centro Recreacional Coliseo Cacique Tumbala	11/2/2025	12/2/2025



1

Total de Alojamientos Activos al momento



1

Número de Familias Alojadas actualmente



5

Número de Personas Alojadas actualmente

