

SitRep No. 04 – Lluvias, del 01 de enero de 2025 a la fecha

INFORME DE SITUACIÓN NACIONAL

Este Informe cubre el período desde el 01/01/2025 hasta el 21/01/2025- 15h00
El próximo SITREP será emitido cuando se genere información relevante.

1. Puntos importantes

- Desde el 1 de enero de 2025 hasta la presente fecha se han registrado 208 eventos adversos por lluvias afectando a 21 provincias, 74 cantones y 134 parroquias, siendo los más recurrentes los siguientes: deslizamientos (50,00%), inundaciones (25,48%), socavamiento (8,17%), colapso estructural (8,17%), y vendaval (4,33 %) entre los principales.
- Durante este periodo, las provincias con mayor impacto a la población son: Chimborazo, Guayas, Loja, Pichincha, y Los Ríos.
- EL 09 de enero de 2025 se declaró en emergencia al **Cantón Chimbo en la provincia de Bolívar**, a fin de intervenir y controlar de forma inminente la afectación vial y estructural, provocados por el deslizamiento de tierra, "En El Sector De Tamban, Ciudadela Benalcázar". Además, se declaró en emergencia a la parroquia de San Antonio de las Aradas del cantón Quilanga provincia de Loja por un aluvión registrado el 6 de enero de 2025.
- Para coordinar las acciones de respuesta se activaron 3 el COE cantonales: Riobamba de la provincia de Chimborazo; Quilanga en Loja y Chimbo en la provincia de Bolívar

NIVEL DE AFECTACIÓN

2

Calificación realizada con base al Manual del COE 2017

2. Situación Hidrometeorológica actual

Según el Boletín Meteorológico Nro. 05 de INAMHI, Estatus: advertencia, con vigencia desde: **desde 04H00 del 19 hasta las 10H00 del 24 de enero de 2025**, indica que el nivel de amenaza es: Medio, Alto y Muy Alto con un fenómeno MUY ALTA TEMPERATURA DIURNA Y BAJA TEMPERATURA NOCTURNA. Entre el 19 y 23 de enero incrementará la temperatura diurna (más de 32 °C) junto a la radiación ultravioleta en la región Amazónica y centro sur de la región Litoral con mayor probabilidad e intensidad los días domingo 19 y lunes 20 de enero.

Adicional, en la región Interandina se presentará descenso de temperatura nocturna (menor a 4°C), en especial en localidades de media y alta montaña por encima de los 2700 msnm. (zonas delimitadas con color azul el mapa).

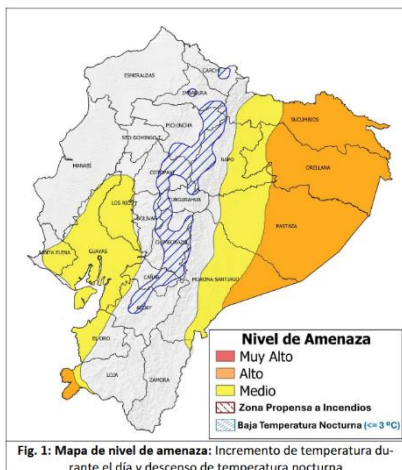

Estimación de precipitación diaria en milímetros (mm)

| REGIÓN | Temperatura máxima diurna (°C) | | Temperatura Nocturna |
|-------------|--------------------------------|------------|-----------------------|
| | Nivel Medio | Nivel Alto | Nivel Alto y Muy Alto |
| Litoral | 32° – 34°C | – | – |
| Interandina | 32° – 34°C | 34° – 36°C | <= 4 °C |
| Amazónica | 32° – 34°C | 34° – 37°C | <= 4 °C |

El incremento y disminución de la temperatura responde, al posicionamiento de masas de aire "seca" en la región Amazónica y parte de la Sierra debido al fortalecimiento del anticiclón del Caribe, inicio del periodo subsidente de las oscilaciones atmosféricas tropicales, la elevada velocidad del jet sudamericano de bajo nivel. El bajo contenido de humedad en la atmósfera permite la pérdida de energía en la noche y madrugada, por ende, descensos significativos de temperatura nocturna en la sierra.

ZONAS AFECTADAS

- Región Litoral:** Mayor temperatura en las provincias de Guayas, Manabí, Los Ríos y El Oro.
- Región Interandina:** Descensos de temperatura previsto en las provincias de Carchi, Imbabura, Pichincha, Cotopaxi, Tungurahua, Chimborazo, Bolívar, Cañar y Azuay.
- Región Amazónica:** Mayores temperaturas en las provincias de Sucumbios, Orellana, Pastaza y Morona Santiago.

ESTADO DE CUERPOS DE AGUA.

Al momento, en el seguimiento realizado por las Unidades de Monitoreo de la SNGR, se registran 02 cuerpos de agua desbordados, y 04 cuerpos de agua con tendencia a aumentar de nivel.

02 cuerpos hídricos desbordados

| Nro. | Provincia | Cantón | Parroquia | Sector | Cuerpo Hídrico | Fecha de Novedad | Observaciones |
|------|-----------|----------|---|----------------------|----------------|------------------|---|
| 01 | Los Ríos | Babahoyo | Febres Cordero (Las Juntas) (Cab. en Mata de Cacao) | Rcto. Febres Cordero | Río Las Juntas | 21-01-2025 | Presidenta Parroquial de Febres Cordero informa que el Río Las Juntas se desbordo el 21/01/2025 a las 06:30 a.m, dejando consigo 60 metros lineales afectados |
| 02 | Los Ríos | Babahoyo | Febres Cordero (Las Juntas) (Cab. en Mata de Cacao) | Rcto. San Francisco | Río Agua Viva | 21-01-2025 | Presidenta Parroquial de Febres Cordero informa que el Río Agua Viva se desbordo el 21/01/2025 a las 06:30 a.m. |

04 cuerpos con tendencia a subir de nivel

| Nro. | Provincia | Cantón | Parroquia | Sector | Cuerpo Hídrico | Fecha de Novedad | Observaciones |
|------|-----------------|---------------|---|------------------------------------|----------------|------------------|--|
| 01 | Morona Santiago | Morona | Macas, cabecera cantonal y capital provincial | Confluencia río Upano y río Volcán | Río Upano | 21-01-2025 | Con tendencia a aumentar de nivel |
| 02 | Los Ríos | Montalvo | Montalvo, Cabecera Cantonal | Rcto. La Maravilla | Río Santa Rosa | 21-01-2025 | Con tendencia a aumentar de nivel |
| 03 | Guayas | Balao | Balao, Cabecera cantonal | varios sectores | Río Balao | 21-01-2025 | A la fecha según punto focal, se mantiene con tendencia a aumentar |
| 04 | Guayas | Simón Bolívar | Simón Bolívar, Cabecera Cantonal | varios Sectores | Río Chilintomo | 17-01-2025 | A la fecha según punto focal, se mantiene con tendencia a aumentar |

3. Eventos Adversos y Afectaciones - Resumen.

Desde el 01 de enero del 2025 a la fecha, por lluvias se han registrado un total de 208 eventos adversos, distribuidos de la siguiente manera:

| No. | Provincia | Nro. De Eventos | Deslizamiento | Inundación | Socavamiento | Colapso Estructural | Vendaval | Aluvión | Tormenta Eléctrica | Granizada | Hundimiento |
|----------------------|--------------------------------|-----------------|---------------|---------------|--------------|---------------------|--------------|--------------|--------------------|--------------|--------------|
| 1 | Azuay | 47 | 30 | 9 | 1 | 5 | 0 | 0 | 0 | 2 | 0 |
| 2 | El Oro | 26 | 14 | 4 | 4 | 3 | 0 | 0 | 1 | 0 | 0 |
| 3 | Pichincha | 22 | 12 | 8 | 0 | 0 | 1 | 0 | 1 | 0 | 0 |
| 4 | Loja | 18 | 12 | 1 | 2 | 1 | 0 | 2 | 0 | 0 | 0 |
| 5 | Guayas | 17 | 1 | 10 | 2 | 3 | 1 | 0 | 0 | 0 | 0 |
| 6 | Imbabura | 12 | 8 | 1 | 1 | 0 | 2 | 0 | 0 | 0 | 0 |
| 7 | Los Ríos | 10 | 0 | 6 | 2 | 2 | 0 | 0 | 0 | 0 | 0 |
| 8 | Esmeraldas | 8 | 1 | 3 | 2 | 2 | 0 | 0 | 0 | 0 | 0 |
| 9 | Tungurahua | 8 | 7 | 0 | 0 | 0 | 0 | 0 | 0 | 0 | 1 |
| 10 | Morona Santiago | 7 | 3 | 1 | 1 | 0 | 2 | 0 | 0 | 0 | 0 |
| 11 | Cañar | 5 | 2 | 2 | 0 | 1 | 0 | 0 | 0 | 0 | 0 |
| 12 | Carchi | 5 | 5 | 0 | 0 | 0 | 0 | 0 | 0 | 0 | 0 |
| 13 | Pastaza | 5 | 2 | 3 | 0 | 0 | 0 | 0 | 0 | 0 | 0 |
| 14 | Chimborazo | 4 | 2 | 1 | 0 | 0 | 0 | 1 | 0 | 0 | 0 |
| 15 | Cotopaxi | 4 | 2 | 2 | 0 | 0 | 0 | 0 | 0 | 0 | 0 |
| 16 | Santo Domingo De Los Tsáchilas | 3 | 0 | 1 | 1 | 0 | 1 | 0 | 0 | 0 | 0 |
| 17 | Bolívar | 2 | 2 | 0 | 0 | 0 | 0 | 0 | 0 | 0 | 0 |
| 18 | Manabí | 2 | 0 | 1 | 0 | 0 | 1 | 0 | 0 | 0 | 0 |
| 19 | Napo | 1 | 0 | 0 | 0 | 0 | 1 | 0 | 0 | 0 | 0 |
| 20 | Orellana | 1 | 0 | 0 | 1 | 0 | 0 | 0 | 0 | 0 | 0 |
| 21 | Zamora Chinchipe | 1 | 1 | 0 | 0 | 0 | 0 | 0 | 0 | 0 | 0 |
| Total general | | 208 | 104 | 53 | 17 | 17 | 9 | 3 | 2 | 2 | 1 |
| | | | 50,00% | 25,48% | 8,17% | 8,17% | 4,33% | 1,44% | 0,96% | 0,96% | 0,48% |

Fuente: Unidades de Monitoreo SNGR - Instituciones del SNDGIRD. 21/01/2025 - 15:00

Por los eventos detallados en la tabla anterior, se han registrado las siguientes afectaciones:

| Afectación a Personas: | | | |
|---|---|-----------------|---|
|  | Personas Fallecidas:* | 4 |  Heridos: 2 |
|  | Personas afectadas: | 1.365 |  Personas damnificadas: 20 |
|  | Familias afectadas: | 355 |  Familias damnificadas: 7 |
| Afectación a Viviendas: | | | |
|  | Viviendas afectadas: | 194 |  Viviendas destruidas: 6 |
| Afectación a servicios básicos esenciales e infraestructura: | | | |
| Vías afectadas (kilómetros) | | Bienes Privados | |
|  | Primer Orden: | 1,17 |  Bienes privados afectados: 19 |
| | Segundo Orden: | 2,31 | |
| | Tercer Orden: | 3,75 |  Bienes privados destruidos: 2 |
| Total Vías afectadas (kilómetros): | | 7,23 | |
| Bienes públicos | | Puentes | |
|  | Bienes públicos afectados: Rotura de tubería, poste de alumbrado público, cancha municipal y alcantarillado. | 17 |  Puentes afectados: 3 |
|  | Bienes públicos destruidos: Postes de alumbrado eléctrico | 2 |  Puentes destruidos: 1 |

Infraestructura Educativa



Unidades Educativas afectados: 4

Afectación a medios de vida:



Ha. Cultivo Afectados 14



Animales afectados 100

Ha. Cultivo Perdidos 9.24

Animales Muertos 40

* 4 Fallecidos: 3 personas por deslizamientos, y 1 persona por caída de un rayo.

Fuente: Unidades de Monitoreo SNGR - Instituciones del SNDGIRD. 21/01/2025 - 15:00

Nota aclaratoria: Toda la información de cifras mostradas en el presente Informe, está sujeta a variación en virtud del levantamiento continuo de información.

4. Detalle de afectaciones por provincias

La provincia con mayor impacto a la población es **Chimborazo** con **715 personas impactadas** y la de mayor recurrencia es **Azuay** con **47 eventos**.

| No. | Provincia | Nro. De Eventos | Personas Fallecidas | Personas Heridas | Personas Impactadas | Personas Afectadas | Familias Afectadas | Personas Damnificadas | Familias Damnificadas | Viviendas Afectadas | Viviendas Destruídas | Establecimientos Educativos Afectados | Puentes Afectados | Puentes Destruídos | Bienes Públicos Afectados | Bienes Públicos Destruídos | Bienes Privados Afectados | Bienes Privados Destruídos | Kilómetros Lineales De Vías Afectadas | Ha. Cultivo Afectados | Ha. Cultivo Perdidos | Animales Afectados | Animales Muertos |
|----------------------|--------------------------------|-----------------|---------------------|------------------|---------------------|--------------------|--------------------|-----------------------|-----------------------|---------------------|----------------------|---------------------------------------|-------------------|--------------------|---------------------------|----------------------------|---------------------------|----------------------------|---------------------------------------|-----------------------|----------------------|--------------------|------------------|
| 1 | Chimborazo | 4 | 0 | 0 | 715 | 715 | 183 | 0 | 0 | 15 | 0 | 0 | 0 | 0 | 0 | 0 | 2 | 0 | 2,88 | 14 | 9 | 100 | 40 |
| 2 | Guayas | 17 | 0 | 0 | 373 | 371 | 94 | 2 | 1 | 93 | 1 | 0 | 1 | 0 | 1 | 0 | 0 | 0 | 0,06 | 0 | 0 | 0 | 0 |
| 3 | Loja | 18 | 0 | 0 | 103 | 92 | 23 | 11 | 3 | 25 | 2 | 1 | 0 | 0 | 0 | 0 | 7 | 0 | 0,18 | 0 | 0 | 0 | 0 |
| 4 | Pichincha | 22 | 1 | 0 | 65 | 65 | 14 | 0 | 0 | 16 | 0 | 1 | 0 | 0 | 1 | 0 | 1 | 0 | 1,93 | 0 | 0 | 0 | 0 |
| 5 | Los Ríos | 10 | 0 | 0 | 46 | 44 | 12 | 2 | 1 | 12 | 1 | 0 | 1 | 0 | 1 | 0 | 0 | 0 | 0,1 | 0 | 0 | 0 | 0 |
| 6 | Azuay | 47 | 0 | 2 | 30 | 26 | 8 | 4 | 1 | 8 | 1 | 2 | 0 | 1 | 1 | 1 | 5 | 0 | 0,47 | 0 | 0 | 0 | 0 |
| 7 | Imbabura | 12 | 2 | 0 | 26 | 26 | 10 | 0 | 0 | 10 | 0 | 0 | 0 | 0 | 2 | 1 | 0 | 1 | 0,22 | 0 | 0,24 | 0 | 0 |
| 8 | Santo Domingo De Los Tsáchilas | 3 | 0 | 0 | 9 | 9 | 1 | 0 | 0 | 1 | 0 | 0 | 0 | 0 | 0 | 0 | 0 | 0 | 0,05 | 0 | 0 | 0 | 0 |
| 9 | El Oro | 26 | 0 | 0 | 7 | 7 | 2 | 0 | 0 | 3 | 0 | 0 | 1 | 0 | 1 | 0 | 1 | 0 | 0,36 | 0 | 0 | 0 | 0 |
| 10 | Cañar | 5 | 0 | 0 | 6 | 6 | 2 | 0 | 0 | 2 | 0 | 0 | 0 | 0 | 0 | 0 | 1 | 1 | 0,04 | 0 | 0 | 0 | 0 |
| 11 | Carchi | 5 | 0 | 0 | 2 | 2 | 1 | 0 | 0 | 2 | 0 | 0 | 0 | 0 | 2 | 0 | 0 | 0 | 0,07 | 0 | 0 | 0 | 0 |
| 12 | Morona Santiago | 7 | 0 | 0 | 2 | 2 | 1 | 0 | 0 | 1 | 0 | 0 | 0 | 0 | 0 | 0 | 0 | 0 | 0,07 | 0 | 0 | 0 | 0 |
| 13 | Tungurahua | 8 | 1 | 0 | 1 | 0 | 0 | 1 | 1 | 0 | 1 | 0 | 0 | 0 | 0 | 0 | 0 | 0 | 0,6 | 0 | 0 | 0 | 0 |
| 14 | Bolívar | 2 | 0 | 0 | 0 | 0 | 0 | 0 | 0 | 0 | 0 | 0 | 0 | 0 | 2 | 0 | 0 | 0 | 0,05 | 0 | 0 | 0 | 0 |
| 15 | Cotopaxi | 4 | 0 | 0 | 0 | 0 | 0 | 0 | 0 | 0 | 0 | 0 | 0 | 0 | 1 | 0 | 0 | 0 | 0,05 | 0 | 0 | 0 | 0 |
| 16 | Esmeraldas | 8 | 0 | 0 | 0 | 0 | 2 | 0 | 0 | 3 | 0 | 0 | 0 | 0 | 1 | 0 | 0 | 0 | 0,02 | 0 | 0 | 0 | 0 |
| 17 | Manabí | 2 | 0 | 0 | 0 | 0 | 1 | 0 | 0 | 1 | 0 | 0 | 0 | 0 | 0 | 0 | 1 | 0 | 0 | 0 | 0 | 0 | 0 |
| 18 | Napo | 1 | 0 | 0 | 0 | 0 | 0 | 0 | 0 | 0 | 0 | 0 | 0 | 0 | 0 | 0 | 0 | 0 | 0 | 0 | 0 | 0 | 0 |
| 19 | Orellana | 1 | 0 | 0 | 0 | 0 | 0 | 0 | 0 | 0 | 0 | 0 | 0 | 0 | 0 | 0 | 0 | 0 | 0 | 0 | 0 | 0 | 0 |
| 20 | Pastaza | 5 | 0 | 0 | 0 | 0 | 1 | 0 | 0 | 2 | 0 | 0 | 0 | 0 | 4 | 0 | 1 | 0 | 0,06 | 0 | 0 | 0 | 0 |
| 21 | Zamora Chinchipe | 1 | 0 | 0 | 0 | 0 | 0 | 0 | 0 | 0 | 0 | 0 | 0 | 0 | 0 | 0 | 0 | 0 | 0,02 | 0 | 0 | 0 | 0 |
| Total general | | 208 | 4 | 2 | 1385 | 1365 | 355 | 20 | 7 | 194 | 6 | 4 | 3 | 1 | 17 | 2 | 19 | 2 | 7,2 | 14 | 9,24 | 100 | 40 |

Fuente: Unidades de Monitoreo SNGR - Instituciones del SNDGIRD. 21/01/2025 - 15:00

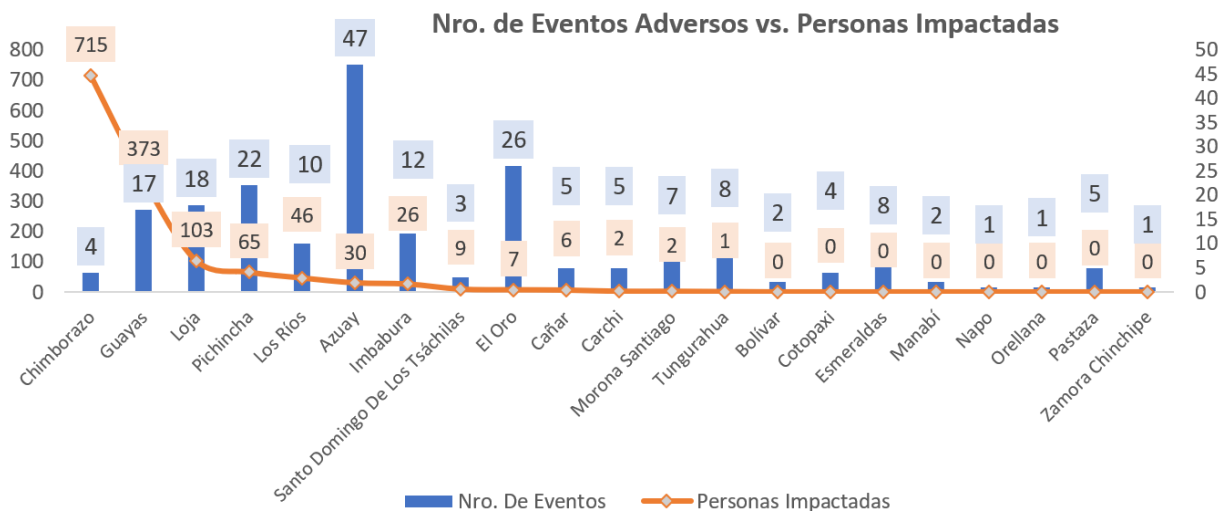

Nota: *Personas impactadas incluye a personas afectadas y damnificadas.

Fuente: Unidades de Monitoreo SNGR - Instituciones del SNDGIRD. 21/01/2025 - 15:00

A continuación, se detallan los eventos peligrosos que registraron personas fallecidas a causa de lluvias desde el 01 de enero de 2025 a la fecha:

| Nro. | Provincia | Cantón | Parroquia | Sector | Evento | Fecha del Evento | No. de fallecidos | Descripción |
|---------------|------------|--------------|--------------|---|--------------------|------------------|-------------------|---|
| | Imbabura | Antonio Ante | San Roque | Barrio San Miguel | Deslizamiento | 21/01/2025 | 2 | Debido a las fuertes precipitaciones, se produjo un deslizamiento de tierra donde trabajadores de una empresa contratista realizaban labores de alcantarillado |
| 1 | Tungurahua | Ambato | San Fernando | San Isidro de Tumbaló, vía Aguaján - San Fernando | Deslizamiento | 09/01/2025 | 1 | Produjo por el arrastre de material que obstruyó el canal de riego, provocando que el agua arrastre material pétreo por la pared del canal, saturando el terreno, debilitamiento del talud y provocando un deslizamiento que destruyó una vivienda y el fallecimiento de una persona. |
| 2 | Pichincha | Quito | Chimacalle | Juan Borgoñón y Rodrigo de Ocampo | Tormenta eléctrica | 07/01/2025 | 1 | Se registró una persona fallecida por caída de rayo debido a una tormenta eléctrica. |
| Total: | | | | | | | 2 | |

Fuente: Unidades de Monitoreo SGR - Instituciones del SNDGR. 21/01/2025 - 15:00

5. Asistencia Humanitaria

Por eventos producidos por lluvias desde el 01 de enero de 2025 a la fecha, se ha entregado la siguiente asistencia humanitaria:

- Desde el 01 de enero, la SNGR ha entregado a la población afectada un total de 177 bienes de asistencia humanitaria:

| No. | Provincia | KCA (15 días - 4 personas) | KPRH (para 3 días) | Kit de Aseo Personal | Kit de Limpieza | Kit de Dormir | Kit de Vajilla | A R - Otro | Total |
|----------------------|--------------------------------|----------------------------|--------------------|----------------------|-----------------|---------------|----------------|------------|------------|
| 1 | Azuay | 0 | 5 | 3 | 1 | 4 | 0 | 0 | 13 |
| 2 | Chimborazo | 24 | 0 | 18 | 5 | 7 | 0 | 7 | 61 |
| 3 | Guayas | 0 | 87 | 0 | 0 | 0 | 0 | 0 | 87 |
| 4 | Imbabura | 0 | 5 | 0 | 0 | 0 | 0 | 0 | 5 |
| 5 | Santo Domingo De Los Tsáchilas | 0 | 2 | 0 | 1 | 5 | 3 | 0 | 11 |
| Total general | | 24 | 99 | 21 | 7 | 16 | 3 | 7 | 177 |

Desde el 01 de enero, la Instituciones del Sistema Nacional Descentralizado de Gestión Integral de Riesgos y Desastres, han entregado un total de 2.169 bienes de asistencia humanitaria:

| No. | Provincia | KCA (15 días - 4 personas) | KPRH (para 3 días) | Kit de Aseo Personal | Kit de Limpieza | Colchones | Kit de Dormir | Mosquiteras, Redes de Cama | Agua en Recipiente no Retornable (gal) | Agua Distribuida en Tanqueros (gal) Potable | Semillas | Total |
|----------------------|--------------------------------|----------------------------|--------------------|----------------------|-----------------|------------|---------------|----------------------------|--|---|-----------|-------------|
| 1 | Chimborazo | 0 | 0 | 0 | 0 | 0 | 0 | 0 | 0 | 0 | 10 | 10 |
| 2 | Guayas | 10 | 38 | 0 | 0 | 125 | 128 | 124 | 0 | 0 | 0 | 425 |
| 3 | Imbabura | 0 | 0 | 0 | 0 | 0 | 0 | 0 | 0 | 1600 | 0 | 1600 |
| 4 | Los Ríos | 1 | 0 | 0 | 0 | 0 | 0 | 0 | 120 | 0 | 0 | 121 |
| 5 | Santo Domingo De Los Tsáchilas | 0 | 3 | 2 | 0 | 0 | 0 | 0 | 0 | 0 | 0 | 5 |
| 6 | Tungurahua | 2 | 0 | 2 | 2 | 1 | 1 | 0 | 0 | 0 | 0 | 8 |
| Total general | | 13 | 41 | 4 | 2 | 126 | 129 | 124 | 120 | 1600 | 10 | 2169 |

Fuente: Unidades de Monitoreo SNGR - Instituciones del SNDGIRD. 21/01/2025 - 15:00

6. COE activados, casos representativos y acciones de respuesta

- Desde el 01/01/2025 hasta la presente fecha se ha declarado en emergencia:

| Nro. | Fecha de la Declaratoria | Provincia | Cantón | Fecha de Cierre | Estado | Observación |
|------|--------------------------|-----------|--------|-----------------|---------|--|
| 1 | 09/01/2025 | Bolívar | Chimbo | 09/03/2025 | Vigente | Declarar el estado de EMERGENCIA a fin de intervenir y controlar de forma inminente la afectación vial y estructural , provocados por el deslizamiento de tierra, "En El Sector De Tamban, Ciudadela Benalcázar". |

Además, se declaró en emergencia a la parroquia de San Antonio de las Aradas del cantón Quilanga provincia de Loja por un aluvión registrado el 6 de enero de 2025.

- Por lluvias desde el 01/01/2025 hasta la presente fecha se han activado, 3 COE cantonales:

| No. | Provincia | Cantón | Fecha de activación | Estado |
|-----|------------|----------|---------------------|--------|
| 1 | Chimborazo | Riobamba | 10/01/2025 | Activo |
| 2 | Loja | Quilanga | 8/01/2025 | Activo |
| 3 | Bolívar | Chimbo | 6/01/2025 | Activo |

Entre los casos más relevantes ocurridos en los últimos 15 días, podemos mencionar los siguientes:

Zonal 1

- **Imbabura / Antonio Ante / San Roque / Barrio San Miguel.** Debido a las fuertes precipitaciones registradas durante la noche del 20/01/2024 y la madrugada del 21/01/2024, se produjo un deslizamiento de tierra mientras trabajadores de una empresa privada realizaban labores en el alcantarillado (cambio de tubería), como resultado, se reportaron personas atrapadas que fallecieron debido a asfixia y aplastamiento, al momento personal de rescate se encuentra en las labores de liberación de los cuerpos.
Se realizó la recuperación de los fallecidos ambos de sexo masculino, personal del PPNN tomó procedimiento.
 - **2 personas fallecidas**Personal de DINASED PPNN realizó el procedimiento correspondiente con el levantamiento de los cadáveres. Cuerpo de Bomberos de Antonio Ante y el Ministerio de Salud Pública (MSP) realizaron labores de liberación de los cuerpos. Agentes de Tránsito garantizaron la seguridad vial en la zona afectada.
- **Carchi/ Mira/ Mira / La Chimba vía antigua a Pachués,** por lluvias de la madrugada del 16/01/2025, se registró un deslizamiento **que afectó a la tubería de abastecimiento de agua potable por lo que la parroquia Urbana de Mira.** Mediante seguimiento se informa que los trabajos de rehabilitación del sistema de conducción de agua potable culminaron.
 - **1 bien público afectado** (12 mtrs. rotura de tubería de abastecimiento de agua potable)
 - **1960 familias y 7840 personas** afectadas indirectamenteGAD C Mira OOPP realizó la reparación de los daños del sistema de agua de consumo humano. GAD C Mira UGR realizó el levantamiento de información y coordinó los trabajos de rehabilitación. SNGR-UMEVA monitoreó el evento.

ZONA 3

- **Chimborazo / Riobamba / Calpi / San José de Gaushi,** Debido a las lluvias registradas en la tarde del 09/01/2025 se produjo una inundación afectada a varios sectores de la Parroquia. El 10/01/2025, se reunió y activó el COE Cantonal. Al momento familias evacuadas retornaron a sus viviendas, 1 familia aún pernocta con familiares de acogida.
 - **83 familias afectadas (11 familias afectadas en sus viviendas y 172 familias afectadas en sus cultivos y animales) (27 personas afectadas en sus viviendas y 688 personas afectadas en sus cultivos, animales)**
 - **4 familias evacuadas (1 familia de 1 persona aún pernocta con familiares de acogida).**
 - **15 viviendas afectadas**
 - **2 bienes privados afectados (Iglesia Evangélica, mecánica)**
 - **2660 m de vía de tercer orden afectada (habilitada)**
 - **14 ha de cultivos afectados**
 - **9 ha de cultivos destruidos**
 - **100 animales afectados**
 - **40 animales muertos)**El MAG en coordinación con el GAD realizará la producción de plántulas de hortalizas para el establecimiento de huertos hortícolas a los afectados. MAG realizó el levantamiento de la matriz MAAPEA e informe de afectación. SNGR monitorea el evento.

Zonal 5

- **Guayas / Simón Bolívar / Varios Sectores (Rcta. Las Delicias - Rcta. Bella Luz),** por lluvias durante la madrugada y mañana del 15/01/2025, se ha producido el aumento del nivel del río Chilintomo, provocando el desbordamiento del mismo. Las familias afectadas hasta el momento se encuentran en sus inmuebles. No existe reporte de lluvias, el río Chilintomo se encuentra con tendencia a aumentar su caudal
 - **82 viviendas afectadas (ingreso de agua)**
 - **82 familias, 320 personas afectadas**Prefectura realizó la entrega de asistencia humanitaria para las familias afectadas. SNGR, en compañía de la alcaldesa realizó la entrega de asistencia humanitaria a las familias afectadas. GAD Cantonal Simón Bolívar seguirá realizando levantamiento de información UMEVA Guayas realizará el respectivo monitoreo de la novedad.
- **Los Ríos/Urdaneta/Ricaurte/La Victoria-Río -Salampe,** debido a las fuertes lluvias suscitadas en la madrugada del 15/01/2025, se reportó el desbordamiento del río Salampe, con ingreso leve a varias viviendas, Actualmente el caudal se encuentra en su nivel normal, las familias se mantendrán permanentemente en sus viviendas y no se realizará EVIN.
 - **2 viviendas afectadas**
 - **2 familias afectadas**
 - **8 personas afectadas**
 - **28 familias afectadas indirectamente**
 - **84 personas afectadas indirectamente**UGR Urdaneta realizó verificación de novedades el 17/01/2025. GAD Parroquial de Ricaurte en el transcurso de la semana realizará la colocación de sacos para reforzamiento del muro de contención
- **Los Ríos/Vinces/Vinces, Cabecera Cantonal/Cdla. Augusto Valencia,** por lluvias suscitadas en la noche del 14/01/2025, se registró acumulación de aguas lluvias alrededor de varias viviendas por taponamiento de un ducto cajón. Luego de la reinstalación de la tubería afectada las aguas descendieron en su totalidad, las familias se mantendrán permanentemente en sus viviendas y no se realizará levantamiento EVIN
 - **7 viviendas afectadas**
 - **7 familias afectadas**

- 28 personas afectadas

- 1 bien público (tubería)

GAD Vinces realizó verificación de novedades el 16/01/2025.

- **Bolívar/Chimbo/San José de Chimbo/ Calle Alterna hacia la Ciudadela Benalcázar.** Por lluvias registradas el 03/01/2025, se produjo un deslizamiento del talud, el cual afectó a la vereda de la calle Benalcázar y a un poste. El día 09/01/2025 el GAD cantonal del Chimbo resuelve en declarar en emergencia, por un lapso de 60 días a fin de intervenir EN EL SECTOR DE TAMBAN, CIUDADELA BENALCAZAR DEL CANTON CHIMBO, PROVINCIA DE BOLÍVAR.

UGR del GAD Chimbo informa que los trabajos desde hoy 16/01/2025 se encuentran suspendido debido a la legalización de unos rubros del contrato de la obra. La vía continúa **parcialmente habilitada** al tránsito vehicular.

- 2 bienes públicos afectados (poste y vereda)

- 25 metros lineales de calle afectada.

GAD Chimbo realizó los trabajos de desalojo del material deslizado en la zona afectada hasta el 15/01/2025, a espera de la segunda orden.

Zona 6

- **Cañar/La Troncal/La Troncal/Varios Sectores,** por lluvias suscitadas la madrugada del 15/01/2025, se produjo **anegación de agua sobre las vías céntricas del cantón, ocasionando tráfico lento en el sector, al momento el agua ha desfogado con normalidad.** 2 familias fueron afectadas por el ingreso mínimo de agua a las viviendas, adicional menciona que el evento no amerita entrega de asistencia humanitaria.

- 6 personas afectadas

- 2 familias afectadas

- 2 viviendas afectadas

- 1 Unidad educativa afectada

UGR La Troncal finalizó la evaluación y levantamiento de información.

Zona 7

- **Loja/Loja/San Pedro de Vilcabamba/Sacapo.** El 21/01/2025 por lluvias se desbordó la quebrada Sacapo, causando inundación en varios sectores, donde se reporta el ingreso de agua a varias viviendas.

La vía que conduce desde: Sacapo a Truchas del Salado se encuentra **cerrada**, se reportó viviendas afectadas por lo que se está en fase de evaluación. El caudal de la quebrada Sacapo está con tendencia a disminuir de nivel

- 2 bienes privados afectados (2 vehículos)

- 1 vivienda afectada. (En levantamiento de información)

- 1 familia afectada, evacuada a casa de familias acogientes (En levantamiento de información)

- 01 vía de segundo orden cerrada (20 metros de longitud de vía afectada)

Cuerpo de Bomberos de Loja verificó la novedad y realiza labores de evacuación de agua.

GAD Parroquial de San Pedro de Vilcabamba coordina atención y con GAD Provincial de Loja personal y maquinaria para atender la emergencia

UGR del GAD Loja realizará el levantamiento de información. PPNN brinda control y seguridad a la ciudadanía

SNGR coordina en sitio atención del evento

- **Loja/Quilanga/Quilanga/El Subo,** el 06/01/2025 por lluvias se registró un aluvión, ocasionando afectaciones a viviendas, unidad educativa y se reportó el cierre temporal de la vía de segundo orden que conduce a Espindola.

El COE Parroquial de San Antonio de las Aradas ha declarado en emergencia a la parroquia. COE Parroquial de San Antonio de las Aradas y COE cantonal Quilanga se encuentran activados evaluando la emergencia para toma de decisiones.

- 1 vivienda destruida.

- 2 familias damnificadas conformadas por 9 personas se movilizaron a casa de familias acogientes.

- 2 vivienda afectadas

- 9 viviendas afectadas y en necesidad de evaluación

- 9 familias afectadas conformadas por 49 personas

- 1 unidad educativa afectada y con necesidad de evaluación (Juan Manosalva)

- 50 metros de vía afectada **habilitada**

GAD Quilanga realizó el levantamiento de información, movilizó maquinaria al sitio para realizar labores de limpieza y trabajos complementarios. Vialsur realizó trabajos de limpieza. Cuerpo de Bomberos de Quilanga y Policía Nacional continúan en el sitio brindando seguridad vial. SNGR realiza constante monitoreo.

Zona 9

- **Pichincha / Rumiñahui / Sangolquí / Río San Pedro y Río Pita- Ramón Gonzáles Artigas (tras UPC - Selva Alegre).** - por lluvias registradas la tarde del 07/01/2025 se produjo el desborde de una acequia lo que provocó la acumulación de agua en varias viviendas. La vía se encuentra completamente **habilitada** al tránsito vehicular.

- 10 viviendas afectadas (continúan en evaluación otros sectores)

- 10 familias afectadas (50 personas que permanecen en sus viviendas)

- 1 bien público afectado (poste de luz eléctrica) Cambiado

- 1 unidad educativa afectada (dos aulas de 10 y 16 alumnos)

- 1600 metros lineales de vía de segundo orden

GAD Cantonal reporta que culminaron los trabajos de limpieza y retiro de escombros de la vía. El Municipio de Rumiñahui continuarán trabajando y realizando las obras de mitigación en el lugar, las mismas que se encuentran ejecutando hasta culminar las misma

7. Mapa de Afectación por Lluvias

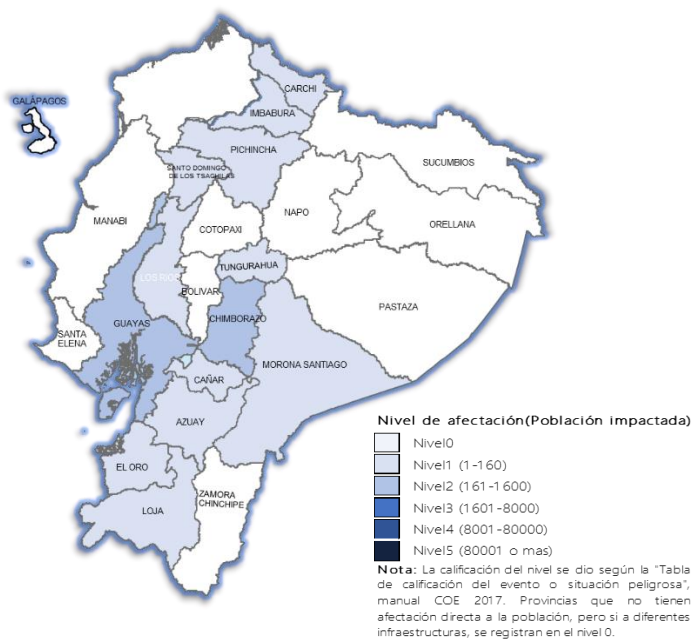

SitRep generado por la Dirección de Monitoreo de Eventos Adversos de la Secretaría Nacional de Gestión de Riesgos.

SitRep elaborado por:

Nombre: Cristian Mazorra- Analista de Monitoreo de Eventos Adversos
Correo electrónico: cristian.mazorra@gestionderiesgos.gob.ec
Teléfono: 042593500 ext. 1603

SitRep aprobado por:

Nombre: Mariana Quispillo M. - Directora de Monitoreo de Eventos Adversos
Correo electrónico: director.mnitorreo@gestionderiesgos.gob.ec
Teléfono: 042593500 ext. 1631

Para ser agregado o removido de esta lista de SitRep, por favor envíe un correo electrónico a sala.nacional@gestionderiesgos.gob.ec
Para más información, visite nuestro sitio Web: <https://www.gestionderiesgos.gob.ec/informes-de-situacion-actual-por-eventos-adversos-ecuador/>