

## SitRep No. 05 – Lluvias, del 01 de enero de 2025 a la fecha

INFORME DE SITUACIÓN NACIONAL

Este informe cubre el período desde el 01/01/2025 hasta el 22/01/2025- 15h00  
El próximo SITREP será emitido cuando se genere información relevante.

### 1. Puntos importantes

- Desde el 1 de enero de 2025 hasta la presente fecha se han registrado 216 eventos adversos por lluvias afectando a 21 provincias, 75 cantones y 139 parroquias, siendo los más recurrentes los siguientes: deslizamientos (49,07%), inundaciones (25,00%), socavamiento (8,33%), colapso estructural (8,33%), y vendaval (4,63 %) entre los principales.
- Durante este periodo, las provincias con mayor impacto a la población son: Chimborazo, Guayas, Loja, Pichincha, y Los Ríos.
- EL 09 de enero de 2025 se declaró en emergencia al Cantón Chimbo en la provincia de Bolívar, a fin de intervenir y controlar de forma inminente la afectación vial y estructural, provocados por el deslizamiento de tierra, "En El Sector De Tamban, Ciudadela Benalcázar". Además, se declaró en emergencia a la parroquia de San Antonio de las Aradas del cantón Quilanga provincia de Loja por un aluvión registrado el 6 de enero de 2025.
- Para coordinar las acciones de respuesta se activaron 3 el COE cantonales: Riobamba de la provincia de Chimborazo; Quilanga en Loja y Chimbo en la provincia de Bolívar.

NIVEL DE AFECTACIÓN

2

Calificación realizada con base al Manual del COE 2017

### 2. Situación Hidrometeorológica actual

Según el Boletín Meteorológico Nro. 05 de INAMHI, Estatus: advertencia, con vigencia desde: desde 04H00 del 19 hasta las 10H00 del 24 de enero de 2025, indica que el nivel de amenaza es: Medio, Alto y Muy Alto con un fenómeno MUY ALTA TEMPERATURA DIURNA Y BAJA TEMPERATURA NOCTURNA. Entre el 19 y 23 de enero incrementará la temperatura diurna (más de 32 °C) junto a la radiación ultravioleta en la región Amazónica y centro sur de la región Litoral con mayor probabilidad e intensidad los días domingo 19 y lunes 20 de enero.

Adicional, en la región Interandina se presentará descenso de temperatura nocturna (menor a 4°C), en especial en localidades de media y alta montaña por encima de los 2700 msnm. (zonas delimitadas con color azul el mapa).

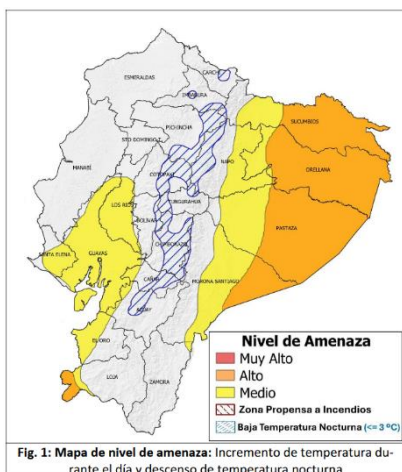

Estimación de precipitación diaria en milímetros (mm)

REGIÓN	Temperatura máxima diurna (°C)		Temperatura Nocturna
	Nivel Medio	Nivel Alto	Nivel Alto y Muy Alto
Litoral	32° – 34°C	–	–
Interandina	32° – 34°C	34° – 36°C	<= 4 °C
Amazónica	32° – 34°C	34° – 37°C	<= 4 °C

El incremento y disminución de la temperatura responde, al posicionamiento de masas de aire "seca" en la región Amazónica y parte de la Sierra debido al fortalecimiento del anticiclón del Caribe, inicio del periodo subsidente de las oscilaciones atmosféricas tropicales, la elevada velocidad del jet sudamericano de bajo nivel. El bajo contenido de humedad en la atmósfera permite la pérdida de energía en la noche y madrugada, por ende, descensos significativos de temperatura nocturna en la sierra.

#### ZONAS AFECTADAS

- Región Litoral:** Mayor temperatura en las provincias de Guayas, Manabí, Los Ríos y El Oro.
- Región Interandina:** Descensos de temperatura previsto en las provincias de Carchi, Imbabura, Pichincha, Cotopaxi, Tungurahua, Chimborazo, Bolívar, Cañar y Azuay.
- Región Amazónica:** Mayores temperaturas en las provincias de Sucumbios, Orellana, Pastaza y Morona Santiago.

#### ESTADO DE CUERPOS DE AGUA.

Al momento, en el seguimiento realizado por las Unidades de Monitoreo de la SNGR, se registran 02 cuerpos de agua desbordados, y 05 cuerpos de agua con tendencia a aumentar de nivel.

#### 02 cuerpos hídricos desbordados

Nro.	Provincia	Cantón	Parroquia	Sector	Cuerpo Hídrico	Fecha de Novedad	Observaciones
01	Morona Santiago	Morona	Macas, cabecera cantonal y capital provincia	Confluencia río Upano y río Volcán	Río Upano	22-01-2025	El río se mantiene desbordado, sin lluvias en el sector
02	Los Ríos	Babahoyo	Febres Cordero (Las Juntas) (Cab. en Mata de Cacao)	Rcto. Febres Cordero	Río Las Juntas	21-01-2025	Presidenta Parroquial de Febres Cordero informa que el Río Las Juntas se desbordo el 21/01/2025 a las 06:30 a.m, dejando consigo 60 metros lineales afectados

**05 cuerpos con tendencia a subir de nivel**

Nro.	Provincia	Cantón	Parroquia	Sector	Cuerpo Hídrico	Fecha de Novedad	Observaciones
01	Los Ríos	Montalvo	Montalvo, Cabecera Cantonal	Rcto. La Maravilla	Santa Rosa	21-01-2025	A la fecha según punto focal, se mantiene con tendencia a aumentar
02	Los Ríos	Babahoyo	Clemente Baquerizo	Puertas Negras	San Pablo	21-01-2025	A la fecha según punto focal, se mantiene con tendencia a aumentar
03	Guayas	Balao	Balao, Cabecera cantonal	varios sectores	Río Balao	21-01-2025	A la fecha según punto focal, se mantiene con tendencia a aumentar
04	Guayas	Naranjal	Taura	Sector Taura - Recinto La Puntilla	Río Taura	18-01-2025	A la fecha según punto focal, se mantiene con tendencia a aumentar
05	Guayas	Simón Bolívar	Simón Bolívar, Cabecera Cantonal	varios Sectores	Río Chilintomo	17-01-2025	A la fecha según punto focal, se mantiene con tendencia a aumentar

### 3. Eventos Adversos y Afectaciones - Resumen.

Desde el 01 de enero del 2025 a la fecha, por lluvias se han registrado un total de 216 eventos adversos, distribuidos de la siguiente manera:

No.	Provincia	Nro. De Eventos	Deslizamiento	Inundación	Socavamiento	Colapso Estructural	Vendaval	Aluvión	Tormenta Eléctrica	Granizada	Hundimiento
1	Azuay	47	30	9	1	5	0	0	0	2	0
2	El Oro	26	14	4	4	3	0	0	1	0	0
3	Pichincha	22	12	8	0	0	1	0	1	0	0
4	Loja	19	12	1	2	1	0	3	0	0	0
5	Guayas	17	1	10	2	3	1	0	0	0	0
6	Imbabura	12	8	1	1	0	2	0	0	0	0
7	Los Ríos	11	0	6	2	3	0	0	0	0	0
8	Morona Santiago	11	5	2	1	0	2	1	0	0	0
9	Esmeraldas	9	1	3	3	2	0	0	0	0	0
10	Tungurahua	8	7	0	0	0	0	0	0	0	1
11	Cañar	5	2	2	0	1	0	0	0	0	0
12	Carchi	5	5	0	0	0	0	0	0	0	0
13	Pastaza	5	2	3	0	0	0	0	0	0	0
14	Chimborazo	4	2	1	0	0	0	1	0	0	0
15	Cotopaxi	4	2	2	0	0	0	0	0	0	0
16	Manabí	3	0	1	0	0	2	0	0	0	0
17	Santo Domingo De Los Tsáchilas	3	0	1	1	0	1	0	0	0	0
18	Bolivar	2	2	0	0	0	0	0	0	0	0
19	Napo	1		0	0	0	1	0	0	0	0
20	Orellana	1	0	0	1	0	0	0	0	0	0
21	Zamora Chinchipe	1	1	0	0	0	0	0	0	0	0
<b>Total general</b>		<b>216</b>	<b>106</b>	<b>54</b>	<b>18</b>	<b>18</b>	<b>10</b>	<b>5</b>	<b>2</b>	<b>2</b>	<b>1</b>
			49,07%	25,00%	8,33%	8,33%	4,63%	2,31%	0,93%	0,93%	0,46%

Fuente: Unidades de Monitoreo SNGR - Instituciones del SNDGIRD. 22/01/2025 - 15:00

Por los eventos detallados en la tabla anterior, se han registrado las siguientes afectaciones:

Afectación a Personas:					
	Personas Fallecidas:*	4		Heridos:	2
	Personas afectadas:	1.430		Personas damnificadas:	39
	Familias afectadas:	381		Familias damnificadas:	11
Afectación a Viviendas:					
	Viviendas afectadas:	217		Viviendas destruidas:	7
Afectación a servicios básicos esenciales e infraestructura:					
Vías afectadas (kilómetros)			Bienes Privados		
	Primer Orden:	1,41		Bienes privados afectados:	20
	Segundo Orden:	2,33		Bienes privados destruidos:	4
	Tercer Orden:	3,83			
	<b>Total Vías afectadas (kilómetros):</b>	<b>7,6</b>			
Bienes públicos			Puentes		
	Bienes públicos afectados: Rotura de tubería, poste de alumbrado público, cancha municipal y alcantarillado.	17		Puentes afectados:	3
	Bienes públicos destruidos: Postes de alumbrado eléctrico	4		Puentes destruidos:	1

**Infraestructura Educativa**



Unidades Educativas afectados: 4

**Afectación a medios de vida:**



Ha. Cultivo Afectados 16



Animales afectados 100

Ha. Cultivo Perdidos 9.24

Animales Muertos 40

\* 4 Fallecidos: 3 personas por deslizamientos, y 1 persona por caída de un rayo.

Fuente: Unidades de Monitoreo SNGR - Instituciones del SNDGIRD. 22/01/2025 - 15:00

Nota aclaratoria: Toda la información de cifras mostradas en el presente Informe, está sujeta a variación en virtud del levantamiento continuo de información.

## 4. Detalle de afectaciones por provincias

La provincia con mayor impacto a la población es **Chimborazo** con **715 personas impactadas** y la de mayor recurrencia es **Azuay** con **47 eventos**.

No.	Provincia	Nro. De Eventos	Personas Fallecidas	Personas Heridas	Personas Impactadas	Personas Afectadas	Familias Afectadas	Personas Damnificadas	Familias Damnificadas	Viviendas Afectadas	Viviendas Destruídas	Establecimientos Educativos Afectados	Puentes Afectados	Puentes Destruídos	Bienes Públicos Afectados	Bienes Públicos Destruídos	Bienes Privados Afectados	Bienes Privados Destruídos	Kilómetros Lineales De Vías Afectadas	Ha. Cultivo Afectados	Ha. Cultivo Perdidos	Animales Afectados	Animales Muertos
1	Chimborazo	4	0	0	715	715	183	0	0	15	0	0	0	0	0	0	2	0	2,88	14	9	100	40
2	Guayas	17	0	0	377	375	95	2	1	94	1	0	1	0	1	0	0	0	0,06	0	0	0	0
3	Loja	19	0	0	115	92	33	23	6	38	2	1	0	0	0	2	7	2	0,2	0	0	0	0
4	Pichincha	22	1	0	65	65	14	0	0	16	0	1	0	0	1	0	1	0	1,93	0	0	0	0
5	Los Ríos	11	0	0	47	45	13	2	1	13	1	0	1	0	1	0	0	0	0,1	0	0	0	0
6	Azuay	47	0	2	33	29	9	4	1	8	1	2	0	1	1	1	5	0	0,47	0	0	0	0
7	Morona Santiago	11	0	0	29	22	6	7	1	6	1	0	0	0	0	0	1	0	0,39	0	0	0	0
8	Imbabura	12	2	0	26	26	10	0	0	10	0	0	0	0	2	1	0	1	0,22	0	0,24	0	0
9	Cotopaxi	4	0	0	20	20	5	0	0	0	0	0	0	0	1	0	0	0	0,05	2	0	0	0
10	Esmeraldas	9	0	0	10	10	3	0	0	4	0	0	0	0	1	0	0	0	0,02	0	0	0	0
11	Santo Domingo De Los Tsáchilas	3	0	0	9	9	1	0	0	1	0	0	0	0	0	0	0	0	0,05	0	0	0	0
12	El Oro	26	0	0	7	7	2	0	0	3	0	0	1	0	1	0	1	0	0,36	0	0	0	0
13	Manabí	3	0	0	7	7	3	0	0	3	0	0	0	0	0	0	1	0	0	0	0	0	0
14	Cañar	5	0	0	6	6	2	0	0	2	0	0	0	0	0	0	1	1	0,04	0	0	0	0
15	Carchi	5	0	0	2	2	1	0	0	2	0	0	0	0	2	0	0	0	0,07	0	0	0	0
16	Tungurahua	8	1	0	1	0	0	1	1	0	1	0	0	0	0	0	0	0	0,6	0	0	0	0
17	Bolívar	2	0	0	0	0	0	0	0	0	0	0	0	0	2	0	0	0	0,05	0	0	0	0
18	Napo	1	0	0	0	0	0	0	0	0	0	0	0	0	0	0	0	0	0	0	0	0	0
19	Orellana	1	0	0	0	0	0	0	0	0	0	0	0	0	0	0	0	0	0	0	0	0	0
20	Pastaza	5	0	0	0	0	1	0	0	2	0	0	0	0	4	0	1	0	0,06	0	0	0	0
21	Zamora Chinchipe	1	0	0	0	0	0	0	0	0	0	0	0	0	0	0	0	0	0,02	0	0	0	0
<b>Total general</b>		<b>216</b>	<b>4</b>	<b>2</b>	<b>1469</b>	<b>1430</b>	<b>381</b>	<b>39</b>	<b>11</b>	<b>217</b>	<b>7</b>	<b>4</b>	<b>3</b>	<b>1</b>	<b>17</b>	<b>4</b>	<b>20</b>	<b>4</b>	<b>7,6</b>	<b>16</b>	<b>9,24</b>	<b>100</b>	<b>40</b>

Fuente: Unidades de Monitoreo SNGR - Instituciones del SNDGIRD. 22/01/2025 - 15:00

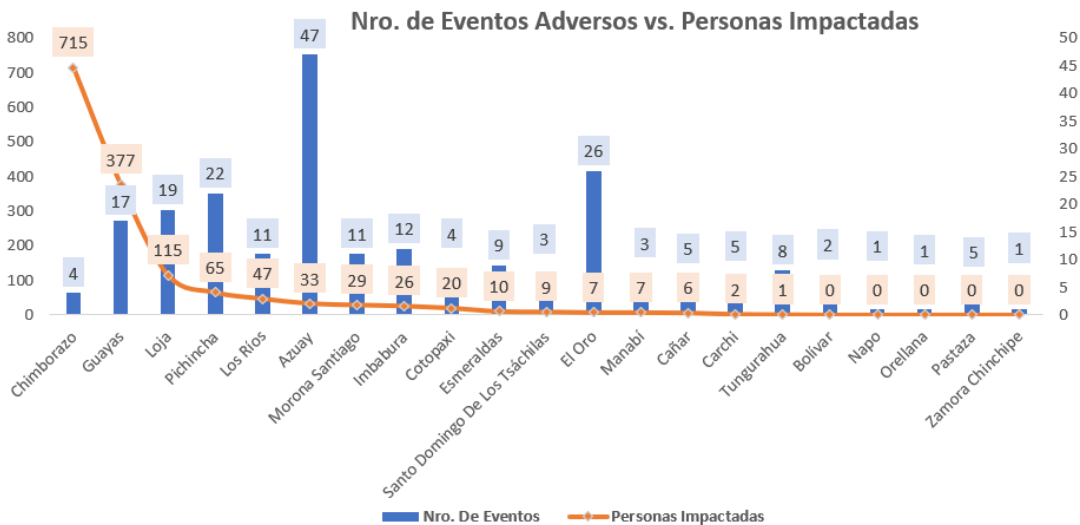

Nota: \* Personas impactadas incluye a personas afectadas y damnificadas.

Fuente: Unidades de Monitoreo SNGR - Instituciones del SNDGIRD. 22/01/2025 - 15:00

A continuación, se detallan los eventos peligrosos que registraron personas fallecidas a causa de lluvias desde el 01 de enero de 2025 a la fecha:

Nro.	Provincia	Cantón	Parroquia	Sector	Evento	Fecha del Evento	No. de fallecidos	Descripción
	Imbabura	Antonio Ante	San Roque	Barrio San Miguel	Deslizamiento	21/01/2025	2	Debido a las fuertes precipitaciones, se produjo un deslizamiento de tierra donde trabajadores de una empresa contratista realizaban labores de alcantarillado
1	Tungurahua	Ambato	San Fernando	San Isidro de Tumbaló, vía Aguaján - San Fernando	Deslizamiento	09/01/2025	1	Produjo por el arrastre de material que obstruyó el canal de riego, provocando que el agua arrastre material pétreo por la pared del canal, saturando el terreno, debilitamiento del talud y provocando un deslizamiento que destruyó una vivienda y el fallecimiento de una persona.
2	Pichincha	Quito	Chimbacalle	Juan Borgoñón y Rodrigo de Ocampo	Tormenta eléctrica	07/01/2025	1	Se registró una persona fallecida por caída de rayo debido a una tormenta eléctrica.
<b>Total:</b>							<b>4</b>	

Fuente: Unidades de Monitoreo SGR - Instituciones del SNDGR. 22/01/2025 - 15:00

## 5. Asistencia Humanitaria

Por eventos producidos por lluvias desde el 01 de enero de 2025 a la fecha, se ha entregado la siguiente asistencia humanitaria:

- Desde el 01 de enero, la SNGR ha entregado a la población afectada un total de 196 bienes de asistencia humanitaria:

No.	Provincia	KCA (15 días - 4 personas)	KPRH (para 3 días)	Kit de Aseo Personal	Kit de Limpieza	Kit de Dormir	Kit de Vajilla	Kit de Limpieza (alberque)	A R - Otro	Purificador de Agua	Total
1	Azuay	0	5	3	1	4	0	0	0	0	13
2	Chimborazo	24	0	18	5	7	0	0	7	0	61
3	Esmeraldas	0	4	4	0	6	0	0	0	2	16
4	Guayas	0	87	0	0	0	0	0	0	0	87
5	Imbabura	0	5	0	0	0	0	0	0	0	5
6	Los Ríos	0	0	1	0	1	0	1	0	0	3
7	Santo Domingo De Los Tsáchilas	0	2	0	1	5	3	0	0	0	11
<b>Total general</b>		<b>24</b>	<b>103</b>	<b>26</b>	<b>7</b>	<b>23</b>	<b>3</b>	<b>1</b>	<b>7</b>	<b>2</b>	<b>196</b>

Desde el 01 de enero, la Instituciones del Sistema Nacional Descentralizado de Gestión Integral de Riesgos y Desastres, han entregado un total de 2.176 bienes de asistencia humanitaria:

No.	Provincias	KCA (15 días - 4 personas)	KPRH (para 3 días)	Kit de Aseo Personal	Kit de Vestir	Kit de Limpieza	Colchones	Kit de Dormir	Mosquiteras, Redes de Cama	Agua en Recipiente no Retornable (gal)	Agua Distribuida en Tanqueros (gal) Potable	Semillas	Total
1	Chimborazo	0	0	0	0	0	0	0	0	0	0	10	10
2	Guayas	10	39	0	1	0	125	129	124	0	0	0	428
3	Imbabura	0	0	0	0	0	0	0	0	0	1600	0	1600
4	Los Ríos	4	0	0	0	0	0	0	0	120	0	0	124
5	Pichincha	1	0	0	0	0	0	0	0	0	0	0	1
6	Santo Domingo De Los Tsáchilas	0	3	2	0	0	0	0	0	0	0	0	5
7	Tungurahua	2	0	2	0	2	1	1	0	0	0	0	8
<b>Total general</b>		<b>17</b>	<b>42</b>	<b>4</b>	<b>1</b>	<b>2</b>	<b>126</b>	<b>130</b>	<b>124</b>	<b>120</b>	<b>1600</b>	<b>10</b>	<b>2176</b>

Fuente: Unidades de Monitoreo SNGR - Instituciones del SNDGIRD. 22/01/2025 - 15:00

## 6. COE activados, casos representativos y acciones de respuesta

- Desde el 01/01/2025 hasta la presente fecha se ha declarado en emergencia:

Nro.	Fecha de la Declaratoria	Provincia	Cantón	Fecha de Cierre	Estado	Observación
1	09/01/2025	Bolívar	Chimbo	09/03/2025	Vigente	Declarar el estado de EMERGENCIA a fin de intervenir y controlar de forma inminente la afectación vial y estructural, provocados por el deslizamiento de tierra, "En El Sector De Tamban, Ciudadela Benalcázar".

Además, se declaró en emergencia a la parroquia de San Antonio de las Aradas del cantón Quilanga provincia de Loja por un aluvión registrado el 6 de enero de 2025.

- Por lluvias desde el 01/01/2025 hasta la presente fecha se han activado, 3 COE cantonales:

No.	Provincia	Cantón	Fecha de activación	Estado
1	Chimborazo	Riobamba	10/01/2025	Activo
2	Loja	Quilanga	8/01/2025	Activo
3	Bolívar	Chimbo	6/01/2025	Activo

- Por lluvias desde el 01/01/2025 hasta la presente fecha se han activado, 1 COE parroquial:

No.	Provincia	Cantón	Parroquia	Fecha de activación	Estado
1	Loja	Loja	San Pedro de Vilcabamba	22/01/2025	Activo

Entre los casos más relevantes ocurridos en los últimos 15 días, podemos mencionar los siguientes:

#### Zonal 1

- **Imbabura / Antonio Ante / San Roque / Barrio San Miguel.** Debido a las fuertes precipitaciones registradas durante la noche del 20/01/2024 y la madrugada del 21/01/2024, se produjo un deslizamiento de tierra mientras trabajadores de una empresa privada realizaban labores en el alcantarillado (cambio de tubería), como resultado, se reportaron personas atrapadas que fallecieron debido a asfixia y aplastamiento, al momento personal de rescate se encuentra en las labores de liberación de los cuerpos.  
Se realizó la recuperación de los fallecidos ambos de sexo masculino, personal del PPNN tomó procedimiento.
  - **2 personas fallecidas**
 Personal de DINASED PPNN realizó el procedimiento correspondiente con el levantamiento de los cadáveres. Cuerpo de Bomberos de Antonio Ante y el Ministerio de Salud Pública (MSP) realizaron labores de liberación de los cuerpos. Agentes de Tránsito garantizaron la seguridad vial en la zona afectada.
- **Carchi/ Mira/ Mira / La Chimba vía antigua a Puchué,** por lluvias de la madrugada del 16/01/2025, se registró un deslizamiento **que afectó a la tubería de abastecimiento de agua potable por lo que la parroquia Urbana de Mira.** Mediante seguimiento se informa que los trabajos de rehabilitación del sistema de conducción de agua potable culminaron.
  - **1 bien público afectado** (12 mtrs. rotura de tubería de abastecimiento de agua potable)
  - **1960 familias y 7840** personas afectadas indirectamente
 GAD C Mira OOPP realizó la reparación de los daños del sistema de agua de consumo humano. GAD C Mira UGR realizó el levantamiento de información y coordinó los trabajos de rehabilitación. SNGR-UMEVA monitoreó el evento.

#### ZONA 3

- **Chimborazo / Riobamba / Calpi / San José de Gaushi,** Debido a las lluvias registradas en la tarde del 09/01/2025 se produjo una inundación afectada a varios sectores de la Parroquia. El 10/01/2025, se reunió y activó el COE Cantonal. Al momento familias evacuadas retornaron a sus viviendas, 1 familia aún pernocta con familiares de acogida.
  - **83 familias afectadas (11 familias afectadas en sus viviendas y 172 familias afectadas en sus cultivos y animales) (27 personas afectadas en sus viviendas y 688 personas afectadas en sus cultivos, animales)**
  - **4 familias evacuadas (1 familia de 1 persona aún pernocta con familiares de acogida).**
  - **15 viviendas afectadas**
  - **2 bienes privados afectados (Iglesia Evangélica, mecánica)**
  - **2660 m de vía de tercer orden afectada (habilitada)**
  - **14 ha de cultivos afectados**
  - **9 ha de cultivos destruidos**
  - **100 animales afectados**
  - **40 animales muertos)**
 El MAG en coordinación con el GAD realizará la producción de plántulas de hortalizas para el establecimiento de huertos hortícolas a los afectados. MAG realizó el levantamiento de la matriz MAAPEA e informe de afectación. SNGR monitorea el evento.

#### Zonal 5

- **Guayas / Simón Bolívar / Varios Sectores (Rcto. Las Delicias - Rcto. Bella Luz),** por lluvias durante la madrugada y mañana del 15/01/2025, se ha producido el aumento del nivel del río Chilintomo, provocando el desbordamiento del mismo. Las familias afectadas hasta el momento se encuentran en sus inmuebles. No existe reporte de lluvias, el río Chilintomo se encuentra con tendencia a aumentar su caudal
  - **82 viviendas afectadas (ingreso de agua)**
  - **82 familias, 320 personas afectadas**
 Prefectura realizó la entrega de asistencia humanitaria para las familias afectadas. SNGR, en compañía de la alcaldesa realizó la entrega de asistencia humanitaria a las familias afectadas. GAD Cantonal Simón Bolívar seguirá realizando levantamiento de información UMEVA Guayas realizará el respectivo monitoreo de la novedad.



- **Los Ríos/Urdaneta/Ricaurte/La Victoria-Río -Salampe**, debido a las fuertes lluvias suscitadas en la madrugada del 15/01/2025, se **reportó el desbordamiento del río Salampe**, con ingreso leve a varias viviendas, Actualmente el caudal se encuentra en su nivel normal, las familias se mantendrán permanentemente en sus viviendas y no se realizará EVIN.

- 2 viviendas afectadas
- 2 familias afectadas
- 8 personas afectadas
- 28 familias afectadas indirectamente
- 84 personas afectadas indirectamente

UGR Urdaneta realizó verificación de novedades el 17/01/2025. GAD Parroquial de Ricaurte en el transcurso de la semana realizará la colocación de sacos para reforzamiento del muro de contención

- **Los Ríos/Vinces/Vinces, Cabecera Cantonal/Cdla. Augusto Valencia**, por lluvias suscitadas en la noche del 14/01/2025, se **registró acumulación de aguas lluvias alrededor de varias viviendas por taponamiento de un ducto cajón**. Luego de la reinstalación de la tubería afectada las aguas descendieron en su totalidad, las familias se mantendrán permanentemente en sus viviendas y no se realizará levantamiento EVIN

- 7 viviendas afectadas
- 7 familias afectadas
- 28 personas afectadas
- 1 bien público (tubería)

GAD Vinces realizó verificación de novedades el 16/01/2025.

#### Zona 6

- **Morona Santiago/Morona/Macas/Vía Macas Puyo, tramo puente río Upano-puente río Copueno [E45](vía de primer orden)**. El 22/01/2025 a través de cámaras de video vigilancia del SIS-ECU911-Macas, se observa el incremento de caudal y posterior desbordamiento del río Upano previsto en el boletín de corto plazo por lluvias y tormentas lo que generó el **cierres total** de la Vía al tránsito vehicular. Adicional un vehículo fue arrastrado por la corriente con personas en su interior al momento se desconoce el estado de los ocupantes. El río se mantiene **desbordado**. Vía alterna para vehículos livianos es Y de Santa Ana-Sevilla-Seipa-Sucúa-Macas y para vehículos pesados Riobamba-Macas.

- 240 metros lineales destruidos (Vía provisional)
- 1 bien privado afectado (vehículo)

Policía Nacional confirmó el evento y se encuentra en el lugar brindando seguridad a vehículos. Cuerpo de Bomberos Morona se encuentra en el punto ejecutando actividades de rescate. SNGR en coordinación con el SIS-ECU911-Macas se mantiene en constante monitoreo de las condiciones del río.

- **Cañar/La Troncal/La Troncal/Varios Sectores**, por lluvias suscitadas la madrugada del 15/01/2025, se produjo **anegación de agua sobre las vías céntricas del cantón, ocasionando tráfico lento en el sector, al momento el agua ha desfogado con normalidad**. 2 familias fueron afectadas por el ingreso mínimo de agua a las viviendas, adicional menciona que el evento no amerita entrega de asistencia humanitaria.

- 6 personas afectadas
- 2 familias afectadas
- 2 viviendas afectadas
- 1 Unidad educativa afectada

UGR La Troncal finalizó la evaluación y levantamiento de información.

#### Zona 7

- **Loja/Loja/San Pedro de Vilcabamba/Sacapo**. El 21/01/2025 por lluvias se desbordó la quebrada Sacapo, causando inundación en varios sectores, donde se reporta el ingreso de agua a varias viviendas.

SNGR realiza evaluación de los sectores afectados y coordina acciones de atención. El COE Parroquial el 22/01/2025 se reunió para coordinar acciones de atención de la emergencia. Se restaura en su totalidad el servicio de energía eléctrica. La vía que conduce desde: Sacapo a Truchas del Salado continúa **cerrada**, se reportó viviendas afectadas, animales, bienes privados y públicos por lo que se está en fase de evaluación, El caudal de la quebrada Sacapo está con tendencia a disminuir de nivel

- 10 familias afectadas (Evacuaron por precaución a casa de familias acogientes)
- 3 familias damnificadas conformadas por 12 personas (Evacuadas a casa de familias acogientes)
- 13 viviendas afectadas.
- 2 bienes públicos destruidos, (Postes de alumbrado público)
- Animales muertos (En fase de evaluación)
- 2 bienes privados destruidos, - (2 vehículos)
- 01 vía de tercer orden cerrada. (3000 metros de longitud de vía afectada)

GAD Cantonal de Loja apoya en labores de limpieza vial, encauce de la quebrada y abastecimiento de agua potable. FF. AA realiza labores de limpieza y despeje de lodo en las viviendas afectadas. GAD Parroquial de San Pedro de Vilcabamba, coordina acciones de respuesta en sitio. EERSSA - Empresa Eléctrica Regional del Sur S. A, realizó restauración del servicio eléctrico.

Cuerpo de Bomberos de Loja verificó la novedad y realiza labores de evacuación de agua.

GAD Parroquial de San Pedro de Vilcabamba coordina atención y con GAD Provincial de Loja personal y maquinaria para atender la emergencia

UGR del GAD Loja realizará el levantamiento de información. PPNN brinda control y seguridad a la ciudadanía

SNGR coordina en sitio atención del evento

## 7. Mapa de Afectación por Lluvias

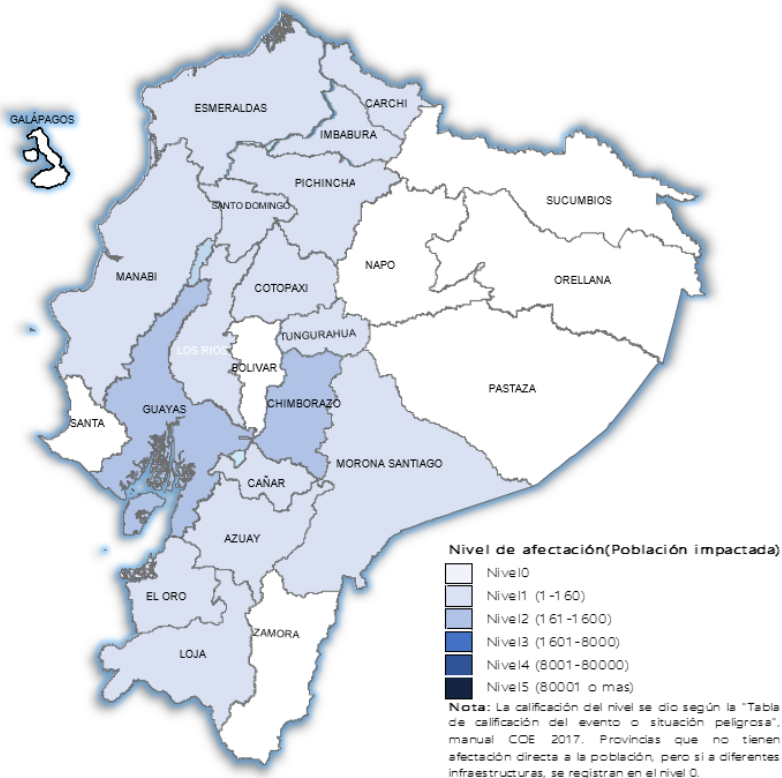

SitRep generado por la Dirección de Monitoreo de Eventos Adversos de la Secretaría Nacional de Gestión de Riesgos.

*SitRep elaborado por:*

Nombre: Cristian Mazorra- Analista de Monitoreo de Eventos Adversos  
Correo electrónico: [cristian.mazorra@gestionderiesgos.gob.ec](mailto:cristian.mazorra@gestionderiesgos.gob.ec)  
Teléfono: 042593500 ext. 1603

*SitRep aprobado por:*

Nombre: Mariana Quispillo M. - Directora de Monitoreo de Eventos Adversos  
Correo electrónico: [director.monitoreo@gestionderiesgos.gob.ec](mailto:director.monitoreo@gestionderiesgos.gob.ec)  
Teléfono: 042593500 ext. 1631

Para ser agregado o removido de esta lista de SitRep, por favor envíe un correo electrónico a [sala.nacional@gestionderiesgos.gob.ec](mailto:sala.nacional@gestionderiesgos.gob.ec)  
Para más información, visite nuestro sitio Web: <https://www.gestionderiesgos.gob.ec/informes-de-situacion-actual-por-eventos-adversos-ecuador/>