

SitRep No. 09 – Lluvias, del 01 de enero de 2025 a la fecha

INFORME DE SITUACIÓN NACIONAL

Este informe cubre el período desde el 01/01/2025 hasta el 10/02/2025- 13h00
El próximo SITREP será emitido cuando se genere información relevante.

1. Puntos importantes

- Desde el 1 de enero de 2025 hasta la presente fecha se han registrado 301 eventos adversos por lluvias afectando a 23 provincias, 101 cantones y 185 parroquias, siendo los más recurrentes los siguientes: deslizamientos (48,84%), inundaciones (27,91%), colapso estructural (6,64%), socavamiento (5,98%) y vendaval (4,98%) entre los principales.
- Durante este período, las provincias con mayor impacto a la población son: Chimborazo, Guayas, Esmeraldas, Loja, Napo, Pichincha, y Manabí.
- EL 09 de enero de 2025 se declaró en emergencia al Cantón Chimbo en la provincia de Bolívar, a fin de intervenir y controlar de forma inminente la afectación vial y estructural, provocados por el deslizamiento de tierra, "En El Sector De Tamban, Ciudadela Benalcázar". Además, se declaró en emergencia a la parroquia de San Antonio de las Aradas del cantón Quilanga provincia de Loja por un aluvión registrado el 6 de enero de 2025.
- Para coordinar las acciones de respuesta se activaron 4 el COE cantonales: Riombamba de la provincia de Chimborazo; Quilanga de Loja, Chimbo de la provincia de Bolívar y Nangaritzta en la provincia de Zamora Chinchipe.

NIVEL DE AFECTACIÓN

3

Calificación realizada con base al Manual del COE 2017

2. Situación Hidrometeorológica actual

Según la advertencia meteorológica No. 08 emitido por el INAMHI, con vigencia desde 03:00 del 06 hasta las 10H00 del 11 de febrero 2025. Prevé desde el 06 de febrero, se esperan nuevamente lluvias entre moderadas a muy fuertes en el norte e interior del Litoral. En la Sierra las precipitaciones serán dispersas, pero más intensas al norte y sur de la región, acompañadas de tormentas eléctricas y posible caída de granizo. En la Amazonía, las lluvias se concentrarán en la estribación de cordillera. Se prevé que los eventos de mayor relevancia se presenten entre el 7, 9 y 10 de febrero en horas de la noche y madrugada.

ZONAS AFECTADAS

- Región Litoral:** Se prevé lluvias entre moderadas y muy fuertes en las provincias de Esmeraldas, Santo Domingo, Manabí, Los Ríos y Guayas.
- Región Sierra:** Lluvias con mayor intensidad en la zona norte y sur, en especial en Pichincha, Bolívar, Azuay y Loja.
- Región Amazonía:** Precipitaciones intensas en gran parte de la región Amazónica principalmente la estribación de la cordillera sur de la región (Zamora y Morona Santiago).

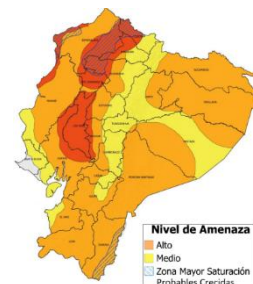

Estimación de Máximo Precipitación Acumulada Diaria

REGIÓN	Precipitación acumulada diaria (mm)		
	Nivel Medio	Nivel Alto	Muy Alto
Litoral	10 - 18	18 - 41	41 - 90
Interandina	8 - 11	11 - 30	-
Amazonía	22 - 31	31 - 60	-

El escenario previsto, responde entre otros factores, a procesos de convergencia de vientos provenientes de la Zona de Convergencia Intertropical (ZCIT), aumento de humedad en la atmósfera y divergencia de vientos en altura, sumado a procesos de calentamiento diurnos.

ESTADO DE CUERPOS DE AGUA.

Al momento, en el seguimiento realizado por las Unidades de Monitoreo de la SNGR, se registra 01 cuerpo de agua desbordado, y 03 cuerpos de agua con tendencia a aumentar de nivel.

01 cuerpo hídrico desbordado

Nro.	Provincia	Cantón	Parroquia	Sector	Cuerpo Hídrico	Fecha de Novedad	Observaciones
01	Guayas	Naranjito	Naranjito	Recinto San Francisco	Estero el Toro	10/02/2025	A causas de las fuertes lluvias registradas la madrugada y mañana del 10/02/2025, se produjo el desbordamiento del Estero el Toro, provocando el socavamiento del Puente el Toro

03 cuerpo hídrico con tendencia a subir de nivel

Nro.	Provincia	Cantón	Parroquia	Sector	Cuerpo Hídrico	Fecha de Novedad	Observaciones
02	Los Ríos	Vinces	Vinces	Cabecera Cantonal	Río Vinces	04/02/2025	Mantiene la tendencia, sin generar novedades
03	Guayas	Daule	Daule	Río Daule	Río Daule	10/02/2025	Mediante barrido realizado con puntos focales, técnico de la UGR, reportó que el caudal del Río Daule, se encuentra con tendencia de aumentar el nivel, hasta el momento no se registran afectaciones.
04	Zamora Chinchipe	Centinela del Cóndor	Zumbi	Barrio Jaime Roldós	Río Zamora	09/02/2025	Jefe Político del cantón indica que el río Nangaritzta ya no está desbordado sin embargo se mantiene con el caudal alto e informa también que mediante reunión virtual mantenida el día de ayer se activó el COE Cantonal por la emergencia.

3. Eventos Adversos y Afectaciones – Resumen.

Desde el 01 de enero del 2025 a la fecha, por lluvias se han registrado un total de 301 eventos adversos, distribuidos de la siguiente manera:

Provincia	Deslizamiento	Inundación	Colapso Estructural	Socavamiento	Vendaval	Aluvión	Hundimiento	Tormenta Eléctrica	Granizada	Total general
AZUAY	38	9	5	1	--	--	--	--	2	55
PICHINCHA	17	10	1	--	1	--	--	2	--	31
EL ORO	15	4	3	4	--	--	1	1	--	28

Provincia	Deslizamiento	Inundación	Colapso Estructural	Socavamiento	Vendaval	Aluvión	Hundimiento	Tormenta Eléctrica	Granizada	Total general
GUAYAS	1	15	3	2	2	--	--	--	--	23
LOS RÍOS	2	12	3	2	1	--	--	--	--	20
LOJA	12	1	1	2	--	3	--	--	--	19
IMBABURA	12	2	--	1	2	--	1	--	--	18
ESMERALDAS	5	5	2	3	--	--	--	--	--	15
MORONA SANTIAGO	7	3	--	1	2	1	--	--	--	14
ZAMORA CHINCHIPE	7	5	--	--	--	--	--	--	--	12
CHIMBORAZO	5	5	--	--	--	1	--	--	--	11
MANABÍ	1	3	1	--	4	1	--	--	--	10
TUNGURAHUA	8	--	--	--	--	--	1	--	--	9
PASTAZA	3	4	--	--	1	1	--	--	--	9
CARCHI	6	--	--	--	--	--	--	--	--	6
COTOPAXI	3	2	--	--	--	--	--	--	1	6
CAÑAR	2	2	1	--	--	--	--	--	--	5
SANTO DOMINGO DE LOS TSÁCHILAS	1	1	--	1	1	--	--	--	--	4
BOLÍVAR	2	--	--	--	--	--	--	--	--	2
NAPO	--	--	--	--	1	--	--	--	--	1
SANTA ELENA	--	1	--	--	--	--	--	--	--	1
SUCUMBIOS	--	--	--	--	--	--	1	--	--	1
ORELLANA	--	--	--	1	--	--	--	--	--	1
Total general	147	84	20	18	15	7	4	3	3	301
	48,84%	27,91%	6,64%	5,98%	4,98%	2,33%	1,33%	1,00%	1,00%	100%

Fuente: Unidades de Monitoreo SNGR - Instituciones del SNDGIRD. 10/02/2025 - 12:00

Por los eventos detallados en la tabla anterior, se han registrado las siguientes afectaciones:

Afectación a Personas:			
	Personas Fallecidas:*	4	 Heridos: 3
	Personas afectadas:	1.814	 Personas damnificadas: 51
	Familias afectadas:	500	 Familias damnificadas: 15
Afectación a Viviendas:			
	Viviendas afectadas:	330	 Viviendas destruidas: 11
Afectación a servicios básicos esenciales e infraestructura:			
Vías afectadas (kilómetros)		Bienes Privados	
	Primer Orden:	1,78	 Bienes privados afectados: 25
	Segundo Orden:	2,64	
	Tercer Orden:	4,07	 Bienes privados destruidos: 4
	Total Vías afectadas (kilómetros):	8,49	
Bienes públicos		Puentes	
	Bienes públicos afectados: Rotura de tubería, poste de alumbrado público, cancha municipal y alcantarillado.	20	 Puentes afectados: 3
	Bienes públicos destruidos: Postes de alumbrado eléctrico	4	 Puentes destruidos: 1
Infraestructura Educativa			
	Unidades Educativas afectados:	4	
Afectación a medios de vida:			
	Ha. Cultivo Afectados	20	 Animales afectados: 100
	Ha. Cultivo Perdidos	12,24	 Animales Muertos: 45.055

* 4 Fallecidos: 3 por deslizamientos y 1 personas por caída de un rayo.

Fuente: Unidades de Monitoreo SNGR - Instituciones del SNDGIRD. 10/02/2025 - 12:00

Nota aclaratoria: Toda la información de cifras mostradas en el presente Informe, está sujeta a variación en virtud del levantamiento continuo de información.

4. Detalle de afectaciones por provincias

La provincia con mayor impacto a la población es **Chimborazo** con **715 personas impactadas** y la de mayor recurrencia es **Azuay** con **55 eventos**.

Provincia	No de Evento	Personas Fallecidas	Personas Heridas	Personas Impactadas	Personas Afectadas	Familias Afectadas	Personas Damnificadas	Familias Damnificadas	Viviendas Afectadas	Viviendas Destruídas	Est. Educativos Afectados	Centros De Salud Afectados	Puentes Afectados	Puentes Destruídos	Bienes Públicos Afectados	Bienes Públicos Destruídos	Bienes Privados Afectados	Bienes Privados Destruídos	Km. Lineales De Vías Afectadas	Ha. Cultivo Afectados	Ha. Cultivo Perdidos	Animales Afectados	Animales Muertos
CHIMBORAZO	11	0	0	715	715	183	0	0	15	0	0	4	0	0	0	0	2	0	2,95	14	9	100	40
GUAYAS	23	0	0	385	383	98	2	1	97	1	0	0	1	0	1	0	0	0	0,06	0	0	0	0
ESMERALDAS	15	0	0	192	192	65	0	0	66	0	0	0	0	0	3	0	0	0	0,08	0	0	0	0
LOJA	19	0	0	115	92	33	23	6	38	2	1	0	0	0	0	2	7	2	0,23	0	0	0	0
NAPO	1	0	0	97	97	18	0	0	0	0	0	0	0	0	0	0	0	0	0	0	0	0	0
PICHINCHA	31	1	1	78	75	17	3	1	19	1	1	0	0	0	1	0	4	0	2,05	0	0	0	0
MANABÍ	10	0	0	78	78	33	0	0	31	0	0	0	0	0	0	0	1	0	0,03	0	0	0	0
LOS RÍOS	20	0	0	53	48	13	5	3	12	3	1	0	1	0	1	0	0	0	0,1	1	0	0	0
AZUAY	55	0	2	39	35	10	4	1	9	1	1	0	0	1	1	1	5	0	0,6	0	0	0	0
MORONA SANTIAGO	14	0	0	29	22	6	7	1	6	1	0	0	0	0	0	0	2	0	0,44	0	0	0	0
IMBABURA	18	2	0	29	29	11	0	0	11	0	0	0	0	0	3	1	0	1	0,38	3	3,24	0	0
COTOPAXI	6	0	0	20	20	5	0	0	0	0	0	0	0	0	1	0	0	0	0,07	2	0	0	0
SANTO DOMINGO DE LOS TSÁCHILAS	4	0	0	9	9	1	0	0	1	0	0	0	0	0	0	0	0	0	0,05	0	0	0	0
EL ORO	28	0	0	7	7	2	0	0	3	0	0	0	1	0	1	0	1	0	0,39	0	0	0	0
CAÑAR	5	0	0	6	6	2	0	0	2	0	0	0	0	0	0	0	1	1	0,04	0	0	0	0
PASTAZA	9	0	0	6	0	1	6	1	2	1	0	0	0	0	4	0	1	0	0,12	0	0	0	0
ZAMORA CHINCHIPE	12	0	0	4	4	1	0	0	16	0	0	0	0	0	0	0	1	0	0,13	0	0	0	45015
CARCHI	6	0	0	2	2	1	0	0	2	0	0	0	0	0	2	0	0	0	0,09	0	0	0	0
TUNGURAHUA	9	1	0	1	0	0	1	1	0	1	0	0	0	0	0	0	0	0	0,62	0	0	0	0
SUCUMBIOS	1	0	0	0	0	0	0	0	0	0	0	0	0	0	0	0	0	0	0,01	0	0	0	0
BOLÍVAR	2	0	0	0	0	0	0	0	0	0	0	0	0	0	2	0	0	0	0,05	0	0	0	0
SANTA ELENA	1	0	0	0	0	0	0	0	0	0	0	0	0	0	0	0	0	0	0	0	0	0	0
ORELLANA	1	0	0	0	0	0	0	0	0	0	0	0	0	0	0	0	0	0	0	0	0	0	0
Total general	301	4	3	1865	1814	500	51	15	330	11	4	4	3	1	20	4	25	4	8,49	20	12,24	100	45055

Fuente: Unidades de Monitoreo SNGR - Instituciones del SNDGIRD. 10/02/2025 - 12:00

Recurrencia de Eventos vs Personas Impactadas

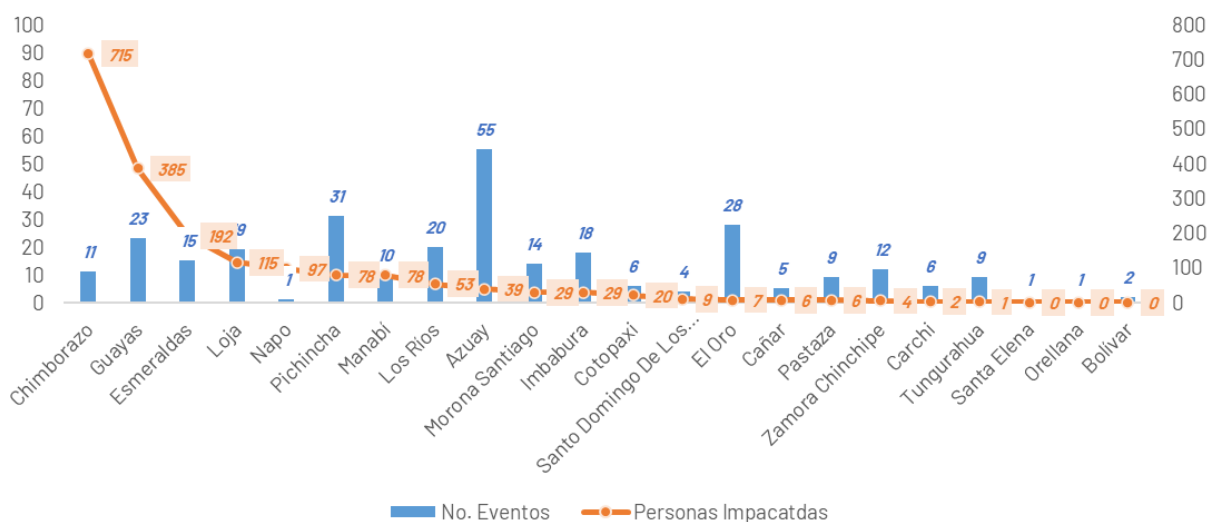

Nota: * Personas impactadas incluye a personas afectadas y damnificadas.

Fuente: Unidades de Monitoreo SNGR - Instituciones del SNDGIRD. 10/02/2025 - 12:00

A continuación, se detallan los eventos peligrosos que registraron personas fallecidas a causa de lluvias desde el 01 de enero de 2025 a la fecha:

Nro.	Provincia	Cantón	Parroquia	Sector	Evento	Fecha del Evento	No. de fallecidos	Descripción
1	Imbabura	Antonio Ante	San Roque	Barrio San Miguel	Deslizamiento	21/01/2025	2	Debido a las fuertes precipitaciones, se produjo un deslizamiento de tierra donde trabajadores de una empresa contratista realizaban labores de alcantarillado.
1	Tungurahua	Ambato	San Fernando	San Isidro de Tumbaló, vía Aguaján - San Fernando	Deslizamiento	09/01/2025	1	Produjo por el arrastre de material que obstruyó el canal de riego, provocando que el agua arrastre material pétreo por la pared del canal, saturando el terreno, debilitamiento del talud y provocando un deslizamiento que destruyó una vivienda y el fallecimiento de una persona.
2	Pichincha	Quito	Chimacalle	Juan Borgoñon y Rodrigo de Ocampo	Tormenta eléctrica	07/01/2025	1	Se registró una persona fallecida por caída de rayo debido a una tormenta eléctrica.
Total:							4	

Fuente: Unidades de Monitoreo SGR - Instituciones del SNDGIRD. 10/02/2025 - 12:00

5. Asistencia Humanitaria

Por eventos producidos por lluvias desde el 01 de enero de 2025 a la fecha, se ha entregado la siguiente asistencia humanitaria:

- Desde el 01 de enero, la SNGR ha entregado a la población afectada un total de 228 bienes de asistencia humanitaria:

Nro.	Provincia	KCA (15 días - 4 personas)	KPRH (para 3 días)	Kit de Aseo Personal	Kit de Limpieza	Kit de Dormir	Kit de Vajilla	Kit de Limpieza (albergue)	Purificador de Agua	Otro	Total
1	Azuay	0	5	3	1	4	0	0	0	0	13
2	Chimborazo	24	0	18	5	7	0	0	0	7	61
3	Esmeraldas	0	4	4	0	6	0	0	2	0	16
4	Guayas	0	87	0	0	0	0	0	0	0	87
5	Imbabura	0	5	0	0	0	0	0	0	0	5
6	Los Ríos	0	1	2	0	2	0	2	0	0	7
7	Morona Santiago	0	6	6	0	0	0	0	0	0	12
8	Pastaza	0	0	0	0	5	0	0	0	11	16
9	Santo Domingo De Los Tsáchilas	0	2	0	1	5	3	0	0	0	11
Total General		24	110	33	7	29	3	2	2	18	228

- Desde el 01 de enero, la Instituciones del Sistema Nacional Descentralizado de Gestión Integral de Riesgos y Desastres, han entregado un total de 2.848 bienes de asistencia humanitaria:

Nro.	Provincia	KCA (15 días - 4 personas)	KPRH (para 3 días)	RA (24 horas)	Kit de Aseo Personal	Kit de Vestir	Camas	Cobijas / Frazadas	Colchones	Kit de Dormir	Kit de Cocina	Kit de Vajilla	Cocinetas	Mosquiteras, Redes de Cama	Agua en Recipiente no Retornable	Agua Distribuida en Tanqueros (gal) Potable	Láminas de Zinc	Clavos - Techo - Unidades	Otro	Semillas	Kit de Limpieza	Juego de Sábanas	Total
1	Chimborazo	0	0	0	0	0	0	0	0	0	0	0	0	0	0	0	0	0	0	10	0	0	10
2	Guayas	10	45	0	0	1	0	4	129	139	0	0	0	128	0	0	0	0	0	0	0	4	460
3	Imbabura	0	0	0	0	0	0	0	0	0	0	0	0	0	0	1.600	0	0	0	0	0	0	1.600
4	Loja	17	0	0	0	0	0	0	0	0	0	0	0	0	0	0	0	0	0	0	0	0	17
5	Los Ríos	5	0	0	0	0	0	0	0	0	0	0	0	0	120	0	10	0	12	0	0	0	147
6	Morona Santiago	0	6	0	0	0	0	0	0	2	0	1	1	0	0	0	68	8	450	0	0	0	536
7	Napo	0	0	0	0	44	0	0	0	12	0	0	0	0	0	0	0	0	0	0	0	0	56
8	Pastaza	0	2	0	2	0	0	0	0	0	1	0	0	0	0	0	0	0	0	0	0	0	5
9	Pichincha	1	0	0	0	0	0	0	0	0	0	0	0	0	0	0	0	0	0	0	0	0	1
10	Santo Domingo De Los Tsáchilas	0	3	0	2	0	0	0	0	0	0	0	0	0	0	0	0	0	0	0	0	0	5
11	Tungurahua	2	0	1	2	1	1	0	1	1	0	0	0	0	0	0	0	0	0	0	2	0	11
Total General		35	56	1	6	46	1	4	130	154	1	1	1	128	120	1.600	78	8	462	10	2	4	2.848

Fuente: Unidades de Monitoreo SNGR - Instituciones del SNDGIRD. 10/02/2025 - 12:00

6. COE activados, casos representativos y acciones de respuesta

- Desde el 01/01/2025 hasta la presente fecha se ha declarado en emergencia:

Nro.	Fecha de la Declaratoria	Provincia	Cantón	Fecha de Cierre	Estado	Observación
1	09/01/2025	Bolívar	Chimbo	09/03/2025	Vigente	Declarar el estado de EMERGENCIA a fin de intervenir y controlar de forma inminente la afectación vial y estructural , provocados por el deslizamiento de tierra, "En El Sector De Tamban, Ciudadela Benalcazar".

Además, se declaró **en emergencia a la parroquia de San Antonio de las Aradas** del cantón Quilanga provincia de Loja por un aluvión registrado el 6 de enero de 2025.

- Por lluvias desde el 01/01/2025 hasta la presente fecha se han activado, 4 COE cantonales:

No.	Provincia	Cantón	Fecha de activación	Estado
1	Zamora Chinchipe	Nangaritza	09/02/2024	Activo
2	Chimborazo	Riobamba	10/01/2025	Activo
3	Loja	Quilanga	8/01/2025	Activo
4	Bolívar	Chimbo	6/01/2025	Activo

Adicional se activó el **COE parroquial de San Pedro de Vilcabamba el 22 de enero de 2025**, por desbordamiento de la quebrada el Sacapo.

Entre los casos más relevantes ocurridos en los últimos 15 días, podemos mencionar los siguientes:

Zona 1

- Esmeraldas / Muisne / Galera / Galera**, debido a las lluvias registradas en la madrugada del 03/02/2025, se suscitó un deslizamiento de tierra que afectó una vivienda de construcción de cemento. Al momento la familia se encuentra pernoctando en su misma vivienda, adicional no hay presencia de lluvias en el sector.

- 1 familia afectada.
- 1 vivienda afectada.

GAD Cantonal Muisne confirmó el evento, adicional coordina recursos para remitir el informe EVIN.

- Imbabura / Cotacachi / García Moreno/Ingreso a la Cabecera Parroquial de García Moreno**, el 04/02/2025, debido a las lluvias suscitadas en la tarde del 03/02/2025, se reportó un hundimiento y el colapso de la mesa de la vía de tercer orden quedando parcialmente habilitada, además, se registró la rotura de la tubería del agua de consumo dejando sin agua a la parroquia (restablecido) y por seguridad se suspendió clases en la Unidad Educativa (clases con normalidad). Se continúa con los trabajos para la construcción de un paso badén provisional, al momento la vía de tercer orden, se encuentra **parcialmente habilitada**.
- 30 metros afectados de la mesa de la vía.
- 100% de servicio de agua de consumo afectado.
- 290 familias afectadas indirectamente (1500 personas) por falta de agua de consumo
- 1 bien público afectado (tubería de paso de agua de consumo).

El 07/02/2025, se activó el **COE Parroquial García Moreno** para coordinar acciones de respuesta y movilizar recursos. **GAD Parroquial García Moreno** apoya en la entrega de material lastre y con personal mano de obra para retiro de adoquines, desviación de aguas lluvias y colocación de tuberías. **Prefectura de Imbabura** realiza los trabajos para la construcción de un paso badén de manera provisional, hasta la ejecución de la obra definitiva. **MINEDUC** informa que se reanudaron las clases con normalidad.

Zona 4

- Manabí/Sucre/Charapotó/Los Almendros, por la Cantera**, por lluvias presentadas el 07/02/2025, se produjo una inundación que causó afectación en varias viviendas y enceres por ingreso de agua.

- 9 viviendas afectadas
- 9 Familias, 23 personas afectadas.

Cuerpo de Bomberos de Sucre en el sitio colaboró con la evacuación de agua. SNGR da seguimiento al evento, gestiona con UGR Cantonal el EVIN.

- Manabí/Sucre/Charapotó/Cañitas**, por lluvias presentadas durante la tarde del 06/02/2025, se produjo el incremento de caudal de la quebrada Cañitas, **causando desbordamiento de flujo de lodo y palizada**, afectando varias viviendas con ingreso de agua y lodo en el interior y patios, las familias afectadas se encuentran en sus viviendas, al momento el caudal se encuentra en su nivel **normal**.

- 8 viviendas afectadas
- 8 familias afectadas, (personas afectadas por confirmar)

Cuerpo de Bomberos de Sucre en el sitio colaboró con evacuación de agua de patios y viviendas, GAD Cantonal realizó limpieza de la vía de primer orden y realizará el evento y se encuentra coordinando el levantamiento de EVIN.

Zona 5

- Guayas / Lomas de Sargentillo/Lomas de Sargentillo/ Sector San Lorenzo**, por lluvias registradas el 08/02/2025, se suscitó una inundación, afectando a varias viviendas con el ingreso de agua. Las familias afectadas permanecen en el inmueble, ya que el agua ha drenado.

- 2 viviendas afectadas
- 2 familias, 4 personas afectadas

Cuerpo de Bomberos de Lomas de Sargentillo confirmó novedad y realizó trabajos de destapamiento de alcantarillas y drenaje de agua de las viviendas afectadas. GAD Cantonal y SNGR dieron seguimiento al evento.

Zona 6

- **Azuay/Cuenca/Molleturo/Parque Central**, por lluvias registradas las últimas semanas, el 06/02/2024 se suscitó un deslizamiento al **costado de una vía de segundo orden, adicional pone en riesgo una vivienda de dos pisos de construcción mixta** (cemento y zinc) la cual se encuentra deshabitada, debido que la familia que habitaba la misma decidió salir arrendar otra vivienda por precaución.
 - 15 metros de vía aproximadamente
 - 1 vivienda afectada.
 - 1 familia, 6 personas afectadas.
 DGR Cuenca realizó levantamiento de información, dejando recomendaciones. La vía se encuentra **habilitada**

Zona 7

- **Zamora Chinchipe/Centinela del Cóndor/Zumbi/Barrio Jaime Roldós**, el 09/02/2025 se registró una Inundación por **desbordamiento de río Zamora**. Varias personas fueron evacuadas por precaución al coliseo del sector. El caudal del río se encuentra con **tendencia a aumentar** de nivel. El **recinto electoral en la Escuela Fray Carlos Uría fue movilizad a las instalaciones de la UNL**.
 - 1 unidad educativa afectada (Escuela Fray Carlos Uría)
 Cuerpo de Bomberos de Centinela del Cóndor verificó la novedad. UGR Centinela del Cóndor realizará el levantamiento de información y daños. SNGR coordina la atención del evento y realiza constante monitoreo.
- **Zamora Chinchipe/Nangaritza/Guayzimi/Las Brisas**, por lluvias suscitadas en la madrugada de 08/02/2025, se produjo una inundación en el sector, debido al **desbordamiento del río Nangaritza** afectando varias viviendas y animales de granja, de manera preliminar indican que varias personas fueron evacuadas por precaución. El caudal del río se UGR que se mantiene con tendencia de **disminuir el nivel**.
 - 15 viviendas afectas (por ingreso de agua)
 - 45.015 animales muertos (15 cabeza de ganado, 45.000 pollos blancos)
 - 11 bienes privados afectado (10 galpones de pollos, 1 fábrica de
 COE Cantonal se activó el 09/02/2024, por la emergencia y se envió los informes a las diferentes instituciones como MIES, SNGR, prefectura, gobernación, por la emergencia. GAD Nangaritza continúa realizando el levantamiento de información y daños. Maquinaria del GAD Provincial realiza relleno con material pétreo en vías de acceso vehicular hacia la parroquia. SNGR coordinó con Jefe Político del cantón quien está en el sitio verificando afectaciones y acciones de respuesta al evento.
- **Zamora Chinchipe/Yantzaza/Yantzaza/Los Ángeles**, el 04/02/2025, por lluvias suscitadas en la madrugada del 04/02/2025, se produjo la inundación de viviendas.
 - 1 familia afectada conformada por 4 personas
 - 1 vivienda afectada
 Cuerpo de Bomberos de Yantzaza verificó la novedad y realizó labores de evacuación de agua. UGR de Yantzaza realizó el levantamiento de información.

7. Mapa de Afectación por Lluvias

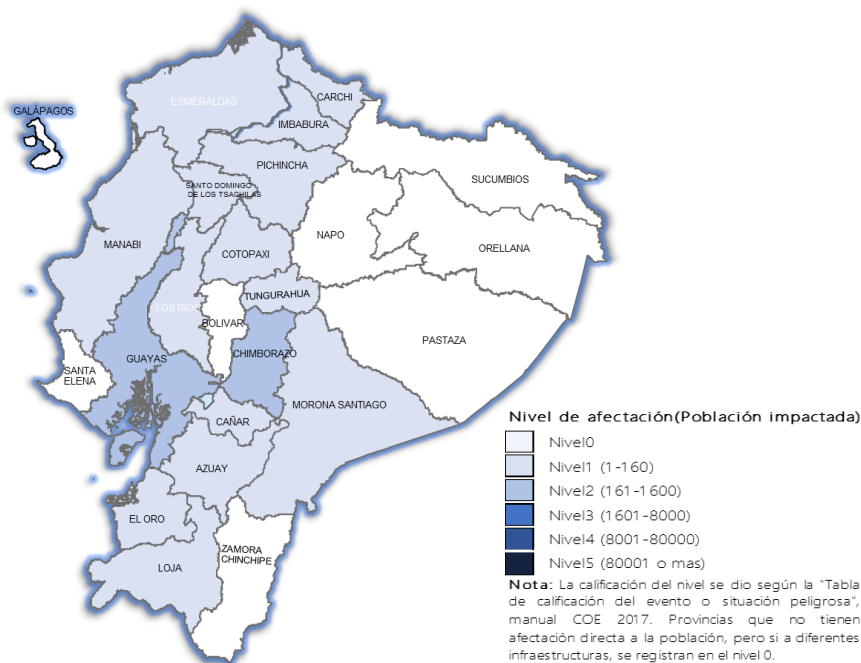

SitRep generado por la Dirección de Monitoreo de Eventos Adversos de la Secretaría Nacional de Gestión de Riesgos.

SitRep elaborado por:

Nombre: Javier Sarango - Analista de Monitoreo de Eventos Adversos
Correo electrónico: jose.sarango@gestionderiesgos.gob.ec
Teléfono: 042593500 ext. 1603

SitRep aprobado por:

Nombre: Mariana Quispi M. - Directora de Monitoreo de Eventos Adversos
Correo electrónico: director_monitoreo@gestionderiesgos.gob.ec
Teléfono: 042593500 ext. 1631

Para ser agregado o removido de esta lista de SitRep, por favor envíe un correo electrónico a sala.nacional@gestionderiesgos.gob.ec
Para más información, visite nuestro sitio Web: <https://www.gestionderiesgos.gob.ec/informes-de-situacion-actual-por-eventos-adversos-ecuador/>

Dirección: Edificio CIS ECU-911,
Av. Samborondón KM 0,5
Código postal: 092301 / Samborondón-Ecuador.
Teléfono: +593-4 2593-500
www.gestionderiesgos.gob.ec