

SitRep No. 10 – Lluvias, del 01 de enero de 2025 a la fecha

INFORME DE SITUACIÓN NACIONAL

Este Informe cubre el período desde el 01/01/2025 hasta el 11/02/2025- 12h00
El próximo SITREP será emitido cuando se genere información relevante.

1. Puntos importantes

- Desde el 1 de enero de 2025 hasta la presente fecha se han registrado 323 eventos adversos por lluvias afectando a 23 provincias, 109 cantones y 197 parroquias, siendo los más recurrentes los siguientes: deslizamientos (47,99%), inundaciones (29,10%), colapso estructural (6,50%), socavamiento (6,19%) y vendaval (4,95%) entre los principales.
- Durante este periodo, las provincias con mayor impacto a la población son: Chimborazo, Guayas, Esmeraldas, Manabí, Loja, Napo y Pichincha.
- EL 09 de enero de 2025 se declaró en emergencia al Cantón Chimbo en la provincia de Bolívar, a fin de intervenir y controlar de forma inminente la afectación vial y estructural, provocados por el deslizamiento de tierra, "En El Sector De Tamban, Ciudadela Benalcázar". Además, se declaró en emergencia a la parroquia de San Antonio de las Aradas del cantón Quilanga provincia de Loja por un aluvión registrado el 6 de enero de 2025.
- Para coordinar las acciones de respuesta se activaron 4 el COE cantonales: Riombamba de la provincia de Chimborazo; Quilanga de Loja, Chimbo de la provincia de Bolívar y Nangaritza en la provincia de Zamora Chinchipe.

NIVEL DE AFECTACIÓN

3

Calificación realizada con base al Manual del COE 2017

2. Situación Hidrometeorológica actual

Según la advertencia meteorológica No. 08 emitido por el INAMHI, con vigencia desde 03:00 del 06 hasta las 10H00 del 11 de febrero 2025. Prevé desde el 06 de febrero, se esperan nuevamente lluvias entre moderadas a muy fuertes en el norte e interior del Litoral. En la Sierra las precipitaciones serán dispersas, pero más intensas al norte y sur de la región, acompañadas de tormentas eléctricas y posible caída de granizo. En la Amazonía, las lluvias se concentrarán en la estribación de cordillera. Se prevé que los eventos de mayor relevancia se presenten entre el 7, 9 y 10 de febrero en horas de la noche y madrugada.

ZONAS AFECTADAS

- Región Litoral:** Se prevé lluvias entre moderadas y muy fuertes en las provincias de Esmeraldas, Santo Domingo, Manabí, Los Ríos y Guayas.
- Región Sierra:** Lluvias con mayor intensidad en la zona norte y sur, en especial en Pichincha, Bolívar, Azuay y Loja.
- Región Amazonía:** Precipitaciones intensas en gran parte de la región Amazónica principalmente la estribación de la cordillera sur de la región (Zamora y Morona Santiago).

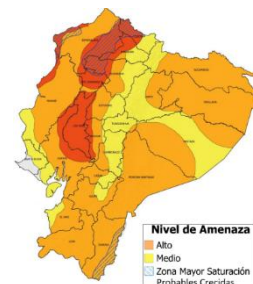

Estimación de Máxima Precipitación Acumulada Diaria

REGIÓN	Precipitación acumulada diaria (mm)		
	Nivel Medio	Nivel Alto	Muy Alto
Litoral	10 - 18	18 - 41	41 - 90
Interandina	8 - 11	11 - 30	-
Amazonía	22 - 31	31 - 60	-

El escenario previsto, responde entre otros factores, a procesos de convergencia de vientos provenientes de la Zona de Convergencia Intertropical (ZCIT), aumento de humedad en la atmósfera y divergencia de vientos en altura, sumado a procesos de calentamiento diurnos.

ESTADO DE CUERPOS DE AGUA.

Al momento, en el seguimiento realizado por las Unidades de Monitoreo de la SNGR, se registra 06 cuerpos de agua desbordados, y 25 cuerpos de agua con tendencia a aumentar de nivel.

06 cuerpo hídrico desbordado							
Nro.	Provincia	Cantón	Parroquia	Sector	Cuerpo Hídrico	Fecha de Novedad	Observaciones
01	Guayas	Naranjito	Naranjito	Recinto San Francisco	Estero el Toro	10/02/2025	Puente destruido, vía de tercer orden cerrada.
02	Esmeraldas	Muisne	San Francisco	Matambal	Matambal	11/02/2025	Las personas evacuaron por precaución a la parte alta.
03	Guayas	Playas	General Villamil (Playas)	Varios sectores	Arenas	11/02/2025	Se reportó inundación de viviendas e UE con ingreso de agua.
04	Guayas	Alfredo Baquerizo Moreno (Juján)	Alfredo Baquerizo Moreno (Juján)	San Antonio	Los Amarillos	11/02/2025	Preliminarmente indican viviendas afectadas con el ingreso de agua.
05	Los Ríos	Montalvo	Montalvo	rcto. Salvador Allende	Cristal	11/02/2025	Vía de tercer orden cerrada.
06	Imbabura	San Miguel De Urcoquí	La Merced De Buenos Aires	La Merced De Buenos Aires	San Francisco	11/02/2025	Arrastró flujos de lodo y palos a la vía de tercer orden, al momento se encuentra cerrada.

25 cuerpo hídrico con tendencia a subir de nivel							
Nro.	Provincia	Cantón	Parroquia	Sector	Cuerpo Hídrico	Fecha de Novedad	Observaciones
01	Esmeraldas	Quinindé	Rosa Zárate (Quinindé)	Rosa Zárate	Blanco	10/2/2025	Mediante barrido con puntos focales se confirmó la tendencia y realizó inspección
02	Esmeraldas	Quinindé	Quingue (Olmedo Perdomo Franco)	Rosa Zárate	Quinindé	10/2/2025	Mediante barrido con puntos focales se confirmó la tendencia y realizó inspección

25 cuerpo hídrico con tendencia a subir de nivel

Nro.	Provincia	Cantón	Parroquia	Sector	Cuerpo Hídrico	Fecha de Novedad	Observaciones
03	Esmeraldas	Esmeraldas	Esmeraldas	Isla Luis Vargas Torres	Esmeraldas	10/2/2025	Mediante barrido con puntos focales se confirmó la tendencia y realizó inspección
04	Esmeraldas	Eloy Alfaro	Maldonado	Maldonado	Santiago	10/2/2025	Mediante barrido con puntos focales se confirmó la tendencia y realizó inspección
05	Esmeraldas	Atacames	La Unión	Atacames	Atacames	11/2/2025	Mediante barrido con puntos focales se confirmó la tendencia y realizó inspección
06	Esmeraldas	Eloy Alfaro	San Francisco De Onzole	varios sectores	Río Onzole	11/2/2025	UGR GAD confirmó la tendencia y realizó inspección
07	Esmeraldas	Eloy Alfaro	Telembí	Comunidad Zpayo Grande	Cayapas	11/2/2025	UGR GAD confirmó la tendencia y realizó inspección
08	Chimborazo	Cumandá	Cumanda	Cumanda	Río Chimbo	10/2/2025	UGR GAD confirmó la tendencia y realizó inspección
09	Chimborazo	Cumandá	Cumanda	Cumanda	Río Chalguayacu	11/2/2025	UGR GAD confirmó la tendencia y realizó inspección
10	Guayas	Salitre (Urbina Jado)	El Salitre (Las Ramas)	Varios sectores	Vinces	11/2/2025	Mediante barrido con UGR GAD confirmó la tendencia y realizó inspección
11	Guayas	Simón Bolívar	Simón Bolívar	Recinto las Delicias	Chilintomo	11/2/2025	Mediante barrido con UGR GAD confirmó la tendencia y realizó inspección
12	Guayas	Alfredo Baquerizo Moreno (Juján)	Alfredo Baquerizo Moreno (Juján)	Varios sectores	Chilintomo	11/2/2025	Mediante barrido con UGR GAD confirmó la tendencia y realizó inspección
13	Guayas	Simón Bolívar	Simón Bolívar	varios sectores	Los Amarillos	11/2/2025	Mediante barrido con UGR GAD confirmó la tendencia y realizó inspección
14	Guayas	Naranjal	Taura	Recinto El Paraíso	Bulubulu	10/2/2025	Mediante barrido con UGR GAD confirmó la tendencia y realizó inspección
15	Guayas	Daule	Daule	Varios Sectores	Daule	10/2/2025	Mediante barrido con UGR GAD confirmó la tendencia y realizó inspección
16	Los Ríos	Urdaneta	Ricaurte	Puente de Ricaurte	Catarama	4/2/2025	Técnico de UGR confirmó la tendencia y realizó inspección
17	Los Ríos	Vinces	Vinces,	Vinces	Vinces	4/2/2025	Técnico de UGR confirmó la tendencia y realizó inspección
18	Los Ríos	Palenque	Palenque	Palenque	La Reveza	4/2/2025	Técnico de UGR confirmó la tendencia y realizó inspección
19	Los Ríos	Urdaneta	Ricaurte	rcto. Los Cerritos	Pijullo	5/2/2025	Técnico de UGR confirmó la tendencia y realizó inspección
20	Los Ríos	Urdaneta	Ricaurte	Rcto. La Victoria	Salampe	11/2/2025	Técnico de UGR confirmó la tendencia y realizó inspección
21	Los Ríos	Quevedo	San Camilo	San Camilo	Quevedo	11/2/2025	Técnico de UGR confirmó la tendencia y realizó inspección
22	Los Ríos	Babahoyo	Clemente Baquerizo	Puertas Negras	San Pablo	11/2/2025	Técnico de UGR confirmó la tendencia y realizó inspección
23	El Oro	Atahualpa	San Jose	San Jose	Río Bono	11/2/2025	Técnico de UGR confirmó la tendencia y realizó inspección
24	Chimborazo	Pallatanga	Pallatanga	Pallatanga	Río Coco	11/2/2025	UGR GAD confirmó la tendencia y realizó inspección
25	Chimborazo	Pallatanga	Pallatanga	Pallatanga	Río Huitsitse	11/2/2025	UGR GAD confirmó la tendencia y realizó inspección

3. Eventos Adversos y Afectaciones - Resumen.

Desde el 01 de enero del 2025 a la fecha, por lluvias se han registrado **un total de 323 eventos adversos**, distribuidos de la siguiente manera:

Provincia	Deslizamiento	Inundación	Colapso Estructural	Socavamiento	Vendaval	Aluvión	Hundimiento	Tormenta Eléctrica	Granizada	Total general
AZUAY	38	9	5	1	--	--	--	--	2	55
PICHINCHA	19	11	1	--	1	--	--	2	--	34
EL ORO	17	4	3	4	--	--	1	1	--	30
GUAYAS	1	20	3	2	2	--	--	--	--	28
LOS RÍOS	2	13	3	3	2	--	--	--	--	23
LOJA	13	2	1	2	--	3	--	--	--	21
IMBABURA	12	2	--	1	2	--	1	--	--	18
ESMERALDAS	5	6	2	3	--	--	--	--	--	16
MORONA SANTIAGO	8	3	--	1	2	1	--	--	--	15
CHIMBORAZO	6	5	--	1	--	1	--	--	--	13

Provincia	Deslizamiento	Inundación	Colapso Estructural	Socavamiento	Ventolaval	Aluvión	Hundimiento	Tormenta Eléctrica	Granizada	Total general
ZAMORA CHINCHIPE	7	5	--	--	--	--	--	--	--	12
MANABÍ	1	4	1	--	4	1	--	--	--	11
TUNGURAHUA	8	--	--	--	--	--	1	--	--	9
PASTAZA	3	4	--	--	1	1	--	--	--	9
CARCHI	6	--	--	--	--	--	--	--	--	6
COTOPAXI	3	2	--	--	--	--	--	--	1	6
SANTO DOMINGO DE LOS TSÁCHILAS	1	1	1	1	1	--	--	--	--	5
CAÑAR	2	2	1	--	--	--	--	--	--	5
BOLÍVAR	3	--	--	--	--	--	--	--	--	3
NAPO	--	--	--	--	1	--	--	--	--	1
SANTA ELENA	--	1	--	--	--	--	--	--	--	1
SUCUMBIÓS	--	--	--	--	--	--	1	--	--	1
ORELLANA	--	--	--	1	--	--	--	--	--	1
Total general	155	94	21	20	16	7	4	3	3	323
	47,99%	29,10%	6,50%	6,19%	4,95%	2,17%	1,24%	0,93%	0,93%	100%

Fuente: Unidades de Monitoreo SNGR - Instituciones del SNDGIRD. 11/02/2025 - 10:00

Por los eventos detallados en la tabla anterior, se han registrado las siguientes afectaciones:

Afectación a Personas:			
	Personas Fallecidas:*	4	 Heridos: 3
	Personas afectadas:	1.858	 Personas damnificadas: 55
	Familias afectadas:	512	 Familias damnificadas: 16
Afectación a Viviendas:			
	Viviendas afectadas:	342	 Viviendas destruidas: 12
Afectación a servicios básicos esenciales e infraestructura:			
Vías afectadas (kilómetros)		Bienes Privados	
	Primer Orden:	1,89	 Bienes privados afectados: 35
	Segundo Orden:	2,74	
	Tercer Orden:	4,07	 Bienes privados destruidos: 4
	Total Vías afectadas (kilómetros):	8,70	
Bienes públicos		Puentes	
	Bienes públicos afectados: Rotura de tubería, poste de alumbrado público, cancha municipal y alcantarillado.	21	 Puentes afectados: 3
	Bienes públicos destruidos: Postes de alumbrado eléctrico	5	 Puentes destruidos: 1
Infraestructura Educativa			
	Unidades Educativas afectados:	5	
Afectación a medios de vida:			
	Ha. Cultivo Afectados	20	 Animales afectados: 100
	Ha. Cultivo Perdidos	12,24	 Animales Muertos: 45.055

* 4 Fallecidos: 3 por deslizamientos y 1 personas por caída de un rayo.

Fuente: Unidades de Monitoreo SNGR - Instituciones del SNDGIRD. 11/02/2025 - 10:00

Nota aclaratoria: Toda la información de cifras mostradas en el presente Informe, está sujeta a variación en virtud del levantamiento continuo de información.

4. Detalle de afectaciones por provincias

La provincia con mayor impacto a la población es Chimborazo con 715 personas impactadas y la de mayor recurrencia es Azuay con 55 eventos.

Provincia	No de Evento	Personas Fallecidas	Personas Heridas	Personas Impactadas	Personas Afectadas	Familias Afectadas	Personas Damnificadas	Familias Damnificadas	Viviendas Afectadas	Viviendas Destruídas	Est. Educativos Afectados	Centros De Salud	Puentes Afectados	Puentes Destruídos	Bienes Públicos Afectados	Bienes Públicos	Bienes Privados Afectados	Bienes Privados	Km. Lineales De Vías Afectadas	Ha. Cultivo Afectados	Ha. Cultivo Perdidos	Animales Afectados	Animales Muertos
CHIMBORAZO	13	0	0	715	715	183	0	0	15	0	0	4	0	0	0	0	2	0	2,95	14	9	100	40
GUAYAS	28	0	0	385	383	98	2	1	97	1	0	0	1	0	1	0	0	0	0,06	0	0	0	0
ESMERALDAS	16	0	0	196	196	66	0	0	66	0	0	0	0	0	3	0	0	0	0,08	0	0	0	0
MANABÍ	11	0	0	118	118	43	0	0	31	0	1	0	0	0	1	0	1	0	0,03	0	0	0	0
LOJA	21	0	0	115	92	33	23	6	38	2	1	0	0	0	0	3	7	2	0,23	0	0	0	0
NAPO	1	0	0	97	97	18	0	0	0	0	0	0	0	0	0	0	0	0	0	0	0	0	0
PICHINCHA	34	1	1	78	75	17	3	1	29	1	1	0	0	0	1	0	4	0	2,18	0	0	0	0
LOS RÍOS	23	0	0	57	48	13	9	4	12	4	1	0	1	0	1	0	0	0	0,1	1	0	0	0
AZUAY	55	0	2	39	35	10	4	1	9	1	1	0	0	1	1	1	5	0	0,6	0	0	0	0
MORONA SANTIAGO	15	0	0	29	22	6	7	1	6	1	0	0	0	0	0	0	2	0	0,45	0	0	0	0
IMBABURA	18	2	0	29	29	11	0	0	11	0	0	0	0	0	3	1	0	1	0,38	3	3,24	0	0
COTOPAXI	6	0	0	20	20	5	0	0	0	0	0	0	0	0	1	0	0	0	0,07	2	0	0	0
SANTO DOMINGO DE LOS TSÁCHILAS	5	0	0	9	9	2	0	0	2	0	0	0	0	0	0	0	0	0	0,07	0	0	0	0
EL ORO	30	0	0	7	7	2	0	0	4	0	0	0	1	0	1	0	1	0	0,4	0	0	0	0
CAÑAR	5	0	0	6	6	2	0	0	2	0	0	0	0	0	0	0	1	1	0,04	0	0	0	0
PASTAZA	9	0	0	6	0	1	6	1	2	1	0	0	0	0	4	0	1	0	0,12	0	0	0	0
ZAMORA CHINCHIPE	12	0	0	4	4	1	0	0	16	0	0	0	0	0	0	0	11	0	0,15	0	0	0	45015
CARCHI	6	0	0	2	2	1	0	0	2	0	0	0	0	0	2	0	0	0	0,09	0	0	0	0
TUNGURAHUA	9	1	0	1	0	0	1	1	0	1	0	0	0	0	0	0	0	0	0,62	0	0	0	0
SUCUMBIÓS	1	0	0	0	0	0	0	0	0	0	0	0	0	0	0	0	0	0	0,01	0	0	0	0
BOLÍVAR	3	0	0	0	0	0	0	0	0	0	0	0	0	0	2	0	0	0	0,07	0	0	0	0
SANTA ELENA	1	0	0	0	0	0	0	0	0	0	0	0	0	0	0	0	0	0	0	0	0	0	0
ORELLANA	1	0	0	0	0	0	0	0	0	0	0	0	0	0	0	0	0	0	0	0	0	0	0
Total general	323	4	3	1913	1858	512	55	16	342	12	5	4	3	1	21	5	35	4	8,7	20	12,24	100	45055

Fuente: Unidades de Monitoreo SNGR - Instituciones del SNDGIRD. 11/02/2025 - 10:00

Recurrencia de Eventos vs Personas Impactadas

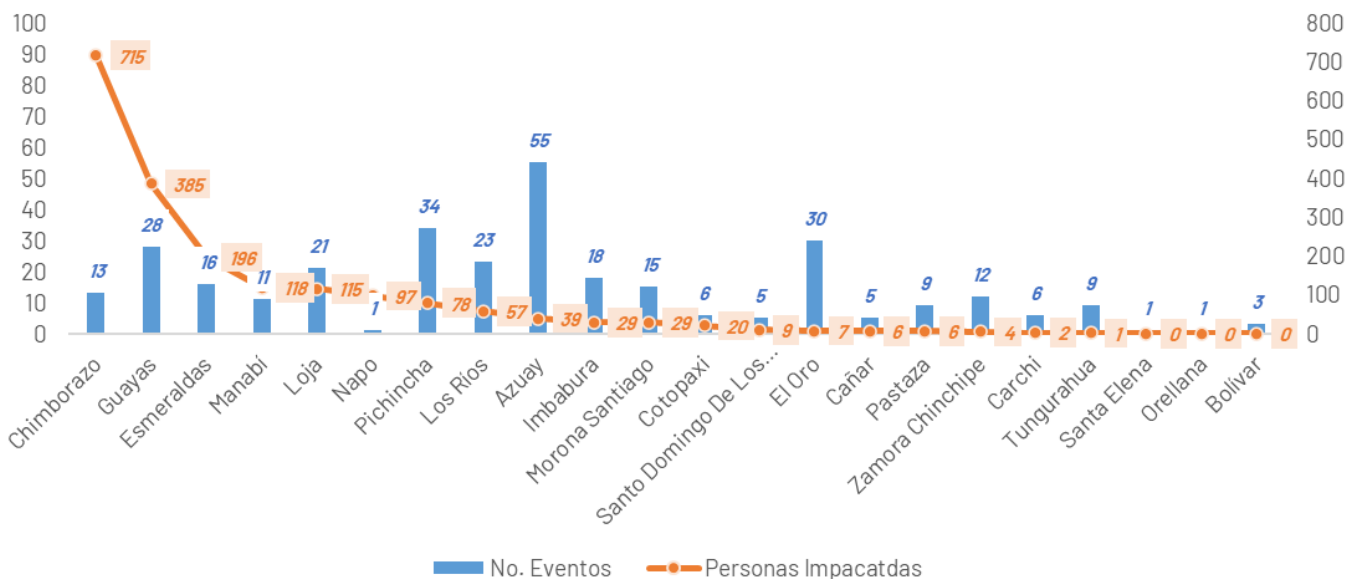

Nota: * Personas impactadas incluye a personas afectadas y damnificadas.

Fuente: Unidades de Monitoreo SNGR - Instituciones del SNDGIRD. 11/02/2025 - 10:00

A continuación, se detallan los eventos peligrosos que registraron personas fallecidas a causa de lluvias desde el 01 de enero de 2025 a la fecha:

Nro.	Provincia	Cantón	Parroquia	Sector	Evento	Fecha del Evento	No. de fallecidos	Descripción
1	Imbabura	Antonio Ante	San Roque	Barrio San Miguel	Deslizamiento	21/01/2025	2	Debido a las fuertes precipitaciones, se produjo un deslizamiento de tierra donde trabajadores de una empresa contratista realizaban labores de alcantarillado.
1	Tungurahua	Ambato	San Fernando	San Isidro de Tumbaló, vía Aguaján - San Fernando	Deslizamiento	09/01/2025	1	Produjo por el arrastre de material que obstruyó el canal de riego, provocando que el agua arrastre material pétreo por la pared del canal, saturando el terreno, debilitamiento del talud y provocando un deslizamiento que destruyó una vivienda y el fallecimiento de una persona.
2	Pichincha	Quito	Chimacalle	Juan Borgoñon y Rodrigo de Ocampo	Tormenta eléctrica	07/01/2025	1	Se registró una persona fallecida por caída de rayo debido a una tormenta eléctrica.
Total:							4	

Fuente: Unidades de Monitoreo SGR - Instituciones del SNDGIRD. 11/02/2025 - 10:00

5. Asistencia Humanitaria

Por eventos producidos por lluvias desde el 01 de enero de 2025 a la fecha, se ha entregado la siguiente asistencia humanitaria:

- Desde el 01 de enero, la SNGR ha entregado a la población afectada un total de 730 bienes de asistencia humanitaria:

Provincia	KCA (15 días - 4 personas)	KPRH (para 3 días)	Kit de Aseo Personal	Kit de Limpieza	Cobijas / Frazadas	Kit de Dormir	Kit de Vajilla	Kit de Limpieza (alberque)	Almohada	de A.R - Otro	Balde de 10 lit	Purificador de Agua	Sachet de Cloro	Total
AZUAY	0	5	3	1	0	4	0	0	0	0	0	0	0	13
CHIMBORAZO	24	0	18	5	0	7	0	0	0	7	0	0	0	61
ESMERALDAS	0	6	6	0	0	9	0	0	0	0	0	3	0	24
GUAYAS	0	87	0	0	0	0	0	0	0	0	0	0	0	87
IMBABURA	0	5	0	0	0	0	0	0	0	0	0	0	0	5
LOS RÍOS	0	1	2	0	0	2	0	2	0	0	0	0	0	7
MANABÍ	2	0	2	2	2	0	0	0	4	0	2	0	480	494
MORONA SANTIAGO	0	6	6	0	0	0	0	0	0	0	0	0	0	12
PASTAZA	0	0	0	0	0	5	0	0	0	11	0	0	0	16
SANTO DOMINGO DE LOS TSÁCHILAS	0	2	0	1	0	5	3	0	0	0	0	0	0	11
Total general	26	112	37	9	2	32	3	2	4	18	2	3	480	730

- Desde el 01 de enero, la Instituciones del Sistema Nacional Descentralizado de Gestión Integral de Riesgos y Desastres, han entregado un total de 2.848 bienes de asistencia humanitaria:

Nro.	Provincia	KCA (15 días - 4 personas)	KPRH (para 3 días)	PA (24 horas)	Kit de Aseo Personal	Kit de Vestir	Camas	Cobijas / Frazadas	Colchones	Kit de Dormir	Kit de Cocina	Kit de Vajilla	Cocinetas	Mosquiteras, Redes de Cama	Agua en Recipiente no Retomable	Agua Distribuida en Tanqueros (gal) Potable	Láminas de Zinc	Clavos - Techo - Unidades	Otro	Semillas	Kit de Limpieza	Juego de Sábanas	Total
1	Chimborazo	0	0	0	0	0	0	0	0	0	0	0	0	0	0	0	0	0	0	10	0	0	10
2	Guayas	10	45	0	0	1	4	129	139	0	0	0	0	128	0	0	0	0	0	0	0	4	460
3	Imbabura	0	0	0	0	0	0	0	0	0	0	0	0	0	0	1.600	0	0	0	0	0	0	1.600
4	Loja	17	0	0	0	0	0	0	0	0	0	0	0	0	0	0	0	0	0	0	0	0	17
5	Los Rios	5	0	0	0	0	0	0	0	0	0	0	0	0	120	0	10	0	12	0	0	0	147
6	Morona Santiago	0	6	0	0	0	0	0	2	0	1	1	0	0	0	0	68	8	450	0	0	0	536
7	Napo	0	0	0	0	44	0	0	0	12	0	0	0	0	0	0	0	0	0	0	0	0	56
8	Pastaza	0	2	0	2	0	0	0	0	0	1	0	0	0	0	0	0	0	0	0	0	0	5
9	Pichincha	1	0	0	0	0	0	0	0	0	0	0	0	0	0	0	0	0	0	0	0	0	1
10	Santo Domingo De Los Tsáchilas	0	3	0	2	0	0	0	0	0	0	0	0	0	0	0	0	0	0	0	0	0	5
11	Tungurahua	2	0	1	2	1	1	0	1	1	0	0	0	0	0	0	0	0	0	0	2	0	11
Total General		35	56	1	6	46	1	4	130	154	1	1	1	128	120	1.600	78	8	462	10	2	4	2.848

Fuente: Unidades de Monitoreo SNGR - Instituciones del SNDGIRD. 11/02/2025 - 10:00

6. COE activados, casos representativos y acciones de respuesta

- Desde el 01/01/2025 hasta la presente fecha se ha declarado en emergencia:

Nro.	Fecha de la Declaratoria	Provincia	Cantón	Fecha de Cierre	Estado	Observación
1	09/01/2025	Bolívar	Chimbo	09/03/2025	Vigente	Declarar el estado de EMERGENCIA a fin de intervenir y controlar de forma inminente la afectación vial y estructural , provocados por el deslizamiento de tierra, "En El Sector De Tamban, Ciudadela Benalcazar".

Además, se declaró **en emergencia a la parroquia de San Antonio de las Aradas** del cantón Quilanga provincia de Loja por un aluvión registrado el 6 de enero de 2025.

- Por lluvias desde el 01/01/2025 hasta la presente fecha se han activado, 4 COE cantonales:

No.	Provincia	Cantón	Fecha de activación	Estado
1	Zamora Chinchipe	Nangaritza	09/02/2024	Activo
2	Chimborazo	Riobamba	10/01/2025	Activo
3	Loja	Quilanga	8/01/2025	Activo
4	Bolívar	Chimbo	6/01/2025	Activo

Adicional se activó el **COE parroquial de San Pedro de Vilcabamba el 22 de enero de 2025**, por desbordamiento de la quebrada el Sacapo.

Entre los casos más relevantes ocurridos en los últimos 15 días, podemos mencionar los siguientes:

Zona 1

- Esmeraldas/Muisne/Cabo San Francisco/ recinto Matambal**, por lluvias registradas la madrugada y mañana del 11/02/2025 se suscitó el **desbordamiento del Río Matambal** inundando el sector, las familias salieron de sus mismas viviendas y se encuentran en las partes altas del sector. UGR GAD Cantonal Muisne confirmó el evento, adicional realiza recorrido para determinar afectaciones.

- Imbabura /San Miguel de Urcuquí /La Merced de Buenos Aires/vía Buenos Aires – San Gerónimo**, por lluvias registradas la madrugada del 11/02/2025, se registró el aumento de caudal y **desbordamiento** de la **Quebrada San Francisco**, producto de esto arrastró flujos de lodo y palos a la vía de tercer orden, al momento se encuentra **cerrada**.

7. 50 metros lineales de vía afectada

SNGR coordinó con la Prefectura de Imbabura para que realice trabajos de limpieza y habilitación vial.

- Esmeraldas/Eloy Alfaro/Maldonado/ Maldonado**, por lluvias registradas la noche del 09/02/2025 y madrugada del 10/02/2025, se registró la inundación del sector **y el desbordamiento del río Santiago**. Al momento El río Santiago ya no se encuentra desbordado y el sector presenta anegamiento, UGR GAD Cantonal Eloy Alfaro indica que las familias ubicadas en la zona de riesgo ya fueron reubicadas por eventos anteriores, pero estas se niegan a abandonar las viviendas, es un evento recurrente.

- calles anegadas.

SNGR realiza monitoreo del río Santiago. GAD Cantonal Eloy Alfaro no se ha podido movilizar al sitio.

- Esmeraldas / Muisne / Galera / Galera**, debido a las lluvias registradas en la madrugada del 03/02/2025, se suscitó un deslizamiento de tierra que afectó una vivienda de construcción de cemento. Al momento la familia se encuentra pernoctando en su misma vivienda, adicional no hay presencia de lluvias en el sector.

- 1 familia afectada.

- 1 vivienda afectada.

GAD Cantonal Muisne confirmó el evento, adicional coordina recursos para remitir el informe EVIN.

- Imbabura / Cotacachi / García Moreno/Ingreso a la Cabecera Parroquial de García Moreno**, el 04/02/2025, debido a las lluvias suscitadas en la tarde del 03/02/2025, se reportó un hundimiento y el colapso de la mesa de la vía de tercer orden quedando parcialmente habilitada, además, se registró la rotura de la tubería del agua de consumo dejando sin agua a la parroquia (restablecido) y por seguridad se suspendió clases en la Unidad Educativa (clases con normalidad). Se continúa con los trabajos para la construcción de un paso badén provisional, al momento la vía de tercer orden, se encuentra **parcialmente habilitada**.

- 30 metros afectados de la mesa de la vía.

- 100% de servicio de agua de consumo afectado.

- 290 familias afectadas indirectamente (1500 personas) por falta de agua de consumo

- 1 bien público afectado (tubería de paso de agua de consumo).

El 07/02/2025, se activó el **COE Parroquial García Moreno** para coordinar acciones de respuesta y movilizar recursos. **GAD Parroquial García Moreno** apoya en la entrega de material lastre y con personal mano de obra para retiro de adoquines, desviación de aguas lluvias y colocación de tuberías. **Prefectura de Imbabura** realiza los trabajos para la construcción de un paso badén de manera provisional, hasta la ejecución de la obra definitiva. **MINEDUC** informa que se reanudaron las clases con normalidad.

Zona 4

- Manabí/Sucre/Charapotó/Los Almendros, por la Cantera**, por lluvias presentadas el 07/02/2025, se produjo una inundación que causó afectación en varias viviendas y enceres por ingreso de agua.

- 9 viviendas afectadas

- 9 Familias, 23 personas afectadas.

Cuerpo de Bomberos de Sucre en el sitio colaboró con la evacuación de agua. SNGR da seguimiento al evento, gestiona con UGR Cantonal el EVIN.

- **Manabí/Sucre/Charapotó/Cañitas**, por lluvias presentadas durante la tarde del 06/02/2025, se produjo el incremento de caudal de la quebrada Cañitas, **causando desbordamiento de flujo de lodo y palizada**, afectando varias viviendas con ingreso de agua y lodo en el interior y patios, las familias afectadas se encuentran en sus viviendas, al momento el caudal se encuentra en su nivel **normal**.
 - 8 viviendas afectadas
 - 8 familias afectadas, (personas afectadas por confirmar)

Cuerpo de Bomberos de Sucre en el sitio colaboró con evacuación de agua de patios y viviendas, GAD Cantonal realizó limpieza de la vía de primer orden y realizará el evento y se encuentra coordinando el levantamiento de EVIN.

Zona 5

- **Los Ríos/Montalvo/Montalvo, Cabecera Cantonal/ rcto. Salvador Allende - río Cristal**, debido a la presencia de fuertes lluvias en la madrugada, **se reportó el desbordamiento del Río Cristal**, provocando la destrucción de un muro de contención y afectando la vía de tercer orden. Mediante barrido de afectaciones en la zona, se verificó viviendas que se encuentran con presencia de agua, actualmente las familias se mantienen en sus hogares, el río se mantiene **desbordado**, la vía de tercer orden "rcto. Salvador Allende -el rcto. La Ernestina" se mantiene **cerrada** y no hay vías alternas.
 - 1 muro de contención destruido (brin privado)
 - 10 viviendas afectadas
 - 10 familias afectadas
 - 40 personas afectadas

Cuerpo de Bomberos Montalvo se mantiene en el sitio realizando barrido de afectaciones. Técnico del MAG realizará levantamiento de MAAPEA y UGR Montalvo realizará levantamiento EVIN en horas de la tarde.
- **Guayas / Playas/ Gral. Villamil Playas/ Varios sectores (Data Villamil, Bellavista, Barrio Duran, Playas 2, Barrio La Cristalina)**
Por fuertes lluvias del 11/02/2024, se reporta sectores con acumulación de agua y viviendas afectadas con el ingreso de agua. GAD Cantonal confirma novedad. Varias viviendas se encuentran afectadas con el ingreso de agua. Al momento el **Río Arenas** se encuentra **desbordado**.
 - 3 unidades educativas afectadas (con acumulación de agua)
 - Viviendas afectadas (En proceso de levantamiento de información)

GAD Cantonal se moviliza a realizar el levantamiento de información
- **Guayas / Simón Bolívar / Simón Bolívar, Cabecera cantonal / Recinto Las Delicias**
A causa de las fuertes lluvias registradas el 11/02/2024, se reporta sectores inundados y viviendas afectadas con el ingreso de agua. Al momento el **Río Chilintomo y Río Los Amarillos se encuentra con tendencia a aumentar el caudal**, así mismo continúan lluvia leve.
GAD Cantonal se moviliza a realizar el levantamiento de información, Cuerpo de Bomberos se moviliza a acompañamiento a realizar el levantamiento de información.
- **Guayas / Jujan / Jujan Cabecera cantonal / varios sectores, San Antonio**, por lluvias registradas desde la noche del 10/02/2025 hasta el momento, se reporta sectores inundados, preliminarmente indican viviendas afectadas con el ingreso de agua. **Al momento el Río Amarillo se encuentra desbordado y el Río Chilintomo con aumento a su caudal**.
GAD Cantonal confirma novedad y realiza el levantamiento de información. SNGR realiza el monitoreo de la novedad
- **Guayas / Lomas de Sargentillo/Lomas de Sargentillo/ Sector San Lorenzo**, por lluvias registradas el 08/02/2025, se suscitó una inundación, afectando a varias viviendas con el ingreso de agua. Las familias afectadas permanecen en el inmueble, ya que el agua ha drenado.
 - 2 viviendas afectadas
 - 2 familias, 4 personas afectadas

Cuerpo de Bomberos de Lomas de Sargentillo confirmó novedad y realizó trabajos de destapona miento de alcantarillas y drenaje de agua de las viviendas afectadas. GAD Cantonal y SNGR dieron seguimiento al evento.

Zona 6

- **Azuay/Cuenca/Molleturo/Parque Central**, por lluvias registradas las últimas semanas, el 06/02/2024 se suscitó un deslizamiento al **costado de una vía de segundo orden, adicional pone en riesgo una vivienda de dos pisos de construcción mixta** (cemento y zinc) la cual se encuentra deshabitada, debido que la familia que habitaba la misma decidió salir arrendar otra vivienda por precaución.
 - 15 metros de vía aproximadamente
 - 1 vivienda afectada.
 - 1 familia, 6 personas afectadas.

DGR Cuenca realizó levantamiento de información, dejando recomendaciones. La vía se encuentra **habilitada**

Zona 7

- **Loja/Loja/San Pedro de Vilcabamba/Sacapo**, por lluvias suscitadas en la madrugada del 11/02/2025 se desbordó la **Quebrada Sacapo**, causando afectaciones. Al momento la Quebrada Sacapo se encuentra con tendencia a **disminuir de nivel**.
 - 1 puente destruido
 - En fase de levantamiento de información.

GAD Provincial de Loja y el GAD Parroquial de San Pedro del Vilcabamba, realizan atención del evento
- **Zamora Chinchipe/Centinela del Cóndor/Zumbi/Barrio Jaime Roldós**, el 09/02/2025 se registró una Inundación por **desbordamiento de río Zamora**. Varias personas fueron evacuadas por precaución al coliseo del sector. El caudal del río se encuentra **normal**. **El recinto electoral en la Escuela Fray Carlos Uría fue movilizad a las instalaciones de la UNL**
 - 1 unidad educativa afectada (Escuela Fray Carlos Uría)

Cuerpo de Bomberos de Centinela del Cóndor verificó la novedad. UGR Centinela del Cóndor realizará el levantamiento de información y daños. SNGR coordina la atención del evento y realiza constante monitoreo.

- **Zamora Chinchipe/Nangaritza/Guayzimi/Las Brisas**, por lluvias suscitadas en la madrugada de 08/02/2025, se produjo una inundación en el sector, debido al **desbordamiento del río Nangaritza** afectando varias viviendas y animales de granja, de manera preliminar indican que varias personas fueron evacuadas por precaución. El caudal del río se UGR que se mantiene con tendencia de **disminuir el nivel**.

- 15 viviendas afectas (por ingreso de agua)
- 45.015 animales muertos (15 cabeza de ganado, 45.000 pollos blancos)
- 11 bienes privados afectado (10 galpones de pollos, 1 fábrica de

COE Cantonal se activó el 09/02/2024, por la emergencia y se envió los informes a las diferentes instituciones como MIES, SNGR, prefectura, gobernación, por la emergencia. GAD Nangaritza continúa realizando el levantamiento de información y daños.

Maquinaria del GAD Provincial realiza relleno con material pétreo en vías de acceso vehicular hacia la parroquia. SNGR coordino con Jefe Político del cantón quien está en el sitio verificando afectaciones y acciones de respuesta al evento.

- **Zamora Chinchipe/Yantzaza/Yantzaza/Los Angeles**, el 04/02/2025, por lluvias suscitadas en la madrugada del 04/02/2025, se produjo la inundación de viviendas.
 - 1 familia afectada conformada por 4 personas
 - 1 vivienda afectada

Cuerpo de Bomberos de Yantzaza verificó la novedad y realizó labores de evacuación de agua. UGR de Yantzaza realizó el levantamiento de información.

Zona 8

- **Guayas / Guayaquil / Tarqui/Varios sectores (Alborada 13ava. etapa, Colegio Liceo Albonor Sauces VII, atrás del Super Akí, Ernesto Albán, av. Pedro Menéndez Gilbert, av. 25 de Julio**, por lluvias registradas la noche del 10/02/2025 y madrugada de hoy 11/02/2025, se produjo la acumulación de agua en calle y avenidas.

- Calles y avenidas con acumulación de agua

GAD Cantonal realiza monitoreo mediante cámaras, INTERAGUA realiza trabajos de limpieza de alcantarillado y sumideros

- **Guayas / Durán/ Recreo / 5TA Etapa Av. Luarice Anton**, por lluvias registradas la noche del 10/02/2025 y madrugada de hoy 11/02/2025, se produjo la acumulación de agua en calle y avenidas anegadas.

- Calles y avenidas con acumulación de agua

GAD Cantonal realiza monitoreo mediante cámaras

8. Mapa de Afectación por Lluvias

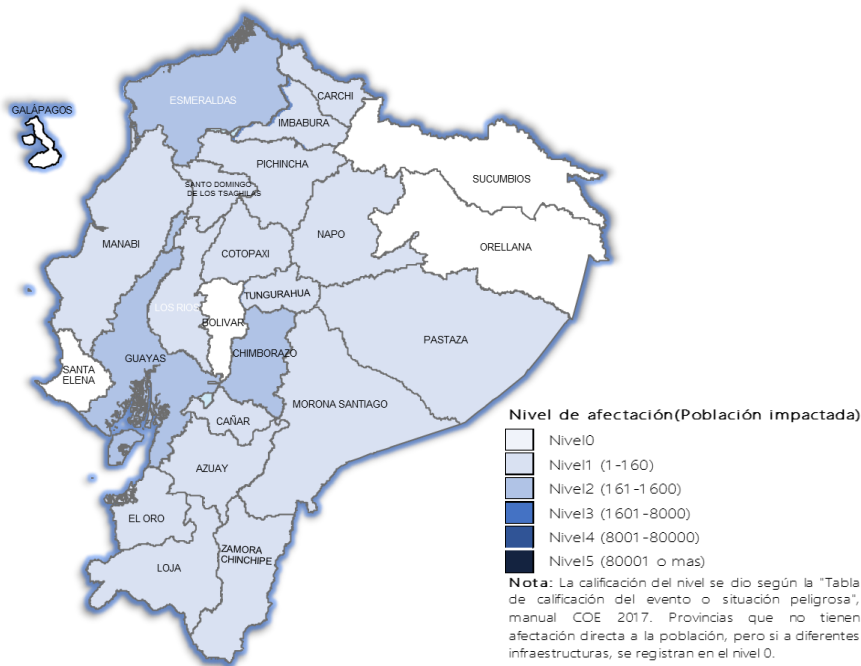

SitRep generado por la Dirección de Monitoreo de Eventos Adversos de la Secretaría Nacional de Gestión de Riesgos.

SitRep elaborado por:

Nombre: Javier Sarango - Analista de Monitoreo de Eventos Adversos
Correo electrónico: jose.sarango@gestionderiesgos.gob.ec
Teléfono: 042593500 ext. 1603

SitRep aprobado por:

Nombre: Mariana Quispi M. - Directora de Monitoreo de Eventos Adversos
Correo electrónico: director_monitoreo@gestionderiesgos.gob.ec
Teléfono: 042593500 ext. 1631

Para ser agregado o removido de esta lista de SitRep, por favor envíe un correo electrónico a sala.nacional@gestionderiesgos.gob.ec
Para más información, visite nuestro sitio Web: <https://www.gestionderiesgos.gob.ec/informes-de-situacion-actual-por-eventos-adversos-ecuador/>