

SitRep No. 13 – Lluvias, del 01 de enero de 2025 a la fecha

INFORME DE SITUACIÓN NACIONAL

Este Informe cubre el período desde el 01/01/2025 hasta el 13/02/2025- 12h00
El próximo SITREP será emitido cuando se genere información relevante.

1. Puntos importantes

- Desde el 1 de enero de 2025 hasta la presente fecha se han registrado 400 eventos adversos por lluvias afectando a 23 provincias, 124 cantones y 241 parroquias, siendo los más recurrentes los siguientes: deslizamientos (48,50%), inundaciones (29,25%), socavamiento (6,75%), colapso estructural (6,25%), y vendaval (4,50%) entre los principales.
- Durante este periodo, las provincias con mayor impacto a la población son: Guayas, Chimborazo, Cotopaxi, Esmeraldas, Manabí, Los ríos y Loja.
- El 07 de febrero se declaró en emergencia el cantón Nangaritza en la provincia de Zamora Chinchipe para intervenir por el desbordamiento del río Nangaritza. EL 09 de enero de 2025 se declaró en emergencia al Cantón Chimbo en la provincia de Bolívar, a fin de intervenir y controlar de forma inminente la afectación vial y estructural, provocados por el deslizamiento de tierra, "En El Sector De Tamban, Ciudadela Benalcázar". Además, se declaró en emergencia a la parroquia de San Antonio de las Aradas del cantón Quilanga provincia de Loja por un aluvión registrado el 6 de enero de 2025.
- Para coordinar las acciones de respuesta se activaron 5 el COE cantonales: Cotacachi de la provincia de Imbabura, Riobamba de la provincia de Chimborazo; Quilanga de Loja, Chimbo de la provincia de Bolívar y Nangaritza en la provincia de Zamora Chinchipe.

NIVEL DE AFECTACIÓN

3

Calificación realizada con base al Manual del COE 2017

2. Situación Hidrometeorológica actual

Según la advertencia meteorológica No. 09 emitido por el INAMHI, con vigencia desde 18:00 del 11 hasta las 10H00 del 17 de febrero 2025. Continuarán precipitaciones de alta intensidad en gran parte del Litoral, norte y sur de la región Interandina y de manera dispersa en la Amazonía. Se prevé que los eventos de mayor relevancia se presenten los días 13, 14 y 16 de febrero entre horas de la tarde y madrugada. Estas condiciones pueden continuar después del periodo de la vigencia del presente boletín.

ZONAS AFECTADAS

- Región Litoral:** Lluvias de alta y muy alta intensidad en gran parte de la región
- Región Sierra:** Lluvias con mayor intensidad en la zona norte y sur, en especial en Pichincha, Carchi, Bolívar, Azuay y Loja.
- Región Amazonía:** Precipitaciones de mayor recurrencia en Zamora, Morona Santiago y Napo.
- Región Insular:** Lluvias de ocasional moderada intensidad en la isla de San Cristóbal, Santa Cruz e Isabela.

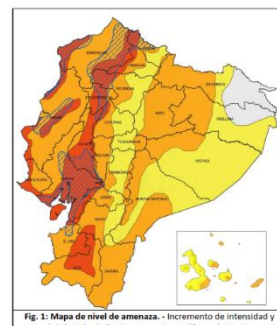

Fig. 1: Mapa de nivel de amenaza - Incremento de intensidad y Estimación de Máxima Precipitación Acumulada Diaria (mm/24)

REGIÓN	Precipitación acumulada diaria (mm/24)		
	Nivel Medio	Nivel Alto	Muy Alto
Litoral / Insular	10 - 18	18 - 41	41 - 90
Interandina	8 - 11	11 - 30	31 - 45
Amazonia	22 - 31	31 - 60	-

ESTADO DE CUERPOS DE AGUA.

Al momento, en el seguimiento realizado por las Unidades de Monitoreo de la SNGR, se registra 03 cuerpos de agua desbordados, y 23 cuerpos de agua con tendencia a aumentar de nivel.

03 cuerpo hídrico desbordado

Nro.	Provincia	Cantón	Parroquia	Sector	Cuerpo Hídrico	Fecha de Novedad	Observaciones
01	Esmeraldas	Quinindé	Malimpia	Palma Real	Guayllabamba	13/02/2025	Por lluvias registradas en zonas altas se suscitó el desbordamiento del río Guayllabamba provocando la inundación del sector.
02	Los Ríos	Babahoyo	Febres Cordero (Las Juntas) (Cab. en Mata de Cacao)	Rcto. Los Álamos	Chilintomo	12/02/2025	UE afectada, vía de tercer orden y varias viviendas por ingreso de agua.
03	Los Ríos	Montalvo	Montalvo	rcto. Salvador Allende	Cristal	11/02/2025	Vía de tercer orden cerrada.

18 cuerpo hídrico con tendencia a subir de nivel

Nro.	Provincia	Cantón	Parroquia	Sector	Cuerpo Hídrico	Fecha de Novedad	Observaciones
01	Guayas	Naranjal	Taura	Recinto Cascajal	Taura	13/02/2025	Mediante barrido con puntos focales se confirmó la tendencia y realizó inspección
02	Guayas	Salitre (Urbina Jado)	El Salitre (Las Ramas), Cabecera Cantonal	Recinto Las Avispas, Recinto Palo Seco	Salitre	13/02/2025	Mediante barrido con puntos focales se confirmó la tendencia y realizó inspección
03	Guayas	Salitre (Urbina Jado)	Junquillal	Recinto Las Peñas, Recinto Laurel de Salitre	Pula	13/02/2025	Mediante barrido con puntos focales se confirmó la tendencia y realizó inspección
04	Los Ríos	Vinces	Antonio Sotomayor (Cab. en Playas de Vinces)	Rcto. California	Junquillo	13/02/2025	Se reportó viviendas afectadas con el ingreso de agua.
05	Santo Domingo De Los Tsáchilas	Santo Domingo	Valle Hermoso	Centro poblado	Rio Blanco	13/02/2025	Mediante barrido con UGR GAD confirmó la tendencia y realizó inspección
06	Morona Santiago	Huamboya	Huamboya, cabecera cantonal	Dique Huamboya	Najembaime	12/02/2025	Mediante barrido con UGR GAD confirmó la tendencia y realizó inspección
07	Morona Santiago	Huamboya	Huamboya, cabecera cantonal	Relleno Sanitario, vía Huamboya-Relleno Sanitario	Sin nombre	12/02/2025	Mediante barrido con UGR GAD confirmó la tendencia y realizó inspección
08	Guayas	Simón Bolívar	Simón Bolívar, Cabecera Cantonal	Recinto las Delicias	Chilintomo	11/02/2025	Técnico de UGR confirmó la tendencia y realizó inspección
09	Guayas	Salitre (Urbina Jado)	El Salitre (Las Ramas), Cabecera Cantonal	Varios sectores	Vinces	11/02/2025	Técnico de UGR confirmó la tendencia y realizó inspección

Dirección: Edificio CIS ECU-911,

Av. Samborondón KM 0,5

Código postal: 092301 / Samborondón-Ecuador.

Teléfono: +593-4 2593-500

www.gestionderiesgos.gob.ec

10	Guayas	Alfredo Baquerizo Moreno (Juján)	Alfredo Baquerizo Moreno (Juján), Cabecera Cantonal	Varios sectores	Chilintomo	11/02/2025	Técnico de UGR confirmó la tendencia y realizó inspección
11	Guayas	Alfredo Baquerizo Moreno (Juján)	Alfredo Baquerizo Moreno (Juján), Cabecera Cantonal	San Antonio	Los Amarillos	11/02/2025	Técnico de UGR confirmó la tendencia y realizó inspección
12	Los Ríos	Baba3oyo	Clemente Baquerizo	Puertas Negras	San Pablo	11/02/2025	Técnico de UGR confirmó la tendencia y realizó inspección
13	Los Ríos	Buena Fé	Patricia Pilar	Puente Baba	Baba	11/02/2025	UGR GAD confirmó la tendencia y realizó inspección
14	Los Ríos	Buena Fé	San Jacinto de Buena Fé, Cabecera Cantonal	Pto. Bajiña	Pto. Bajiña	11/02/2025	UGR GAD confirmó la tendencia y realizó inspección
15	Guayas	Simón Bolívar	Simón Bolívar, Cabecera Cantonal	varios sectores	Los Amarillos	11/02/2025	UGR GAD confirmó la tendencia y realizó inspección
16	Chimborazo	Pallatanga	Pallatanga	Pallatanga	Rio Huitsitse	11/02/2025	UGR GAD confirmó la tendencia y realizó inspección, vía Huamboya-Relleno Sanitario afectada.
17	Chimborazo	Pallatanga	Pallatanga	Pallatanga	Rio Coco	11/02/2025	UGR GAD confirmó la tendencia y realizó inspección
18	Guayas	Palestina	Palestina, Cabecera Cantonal	Varios sectores	Daule	10/02/2025	UGR GAD confirmó la tendencia y realizó inspección
19	Esmeraldas	Esmeraldas	Esmeraldas	Isla Luis Vargas Torres	Esmeraldas	10/02/2025	UGR GAD confirmó la tendencia y realizó inspección
20	Esmeraldas	Quinindé	Rosa Zárate (Quinindé), Cabecera Cantonal	Rosa Zárate	Blanco	10/02/2025	UGR GAD confirmó la tendencia y realizó inspección
21	Esmeraldas	Quinindé	Quingue (Olmedo Perdomo Franco)	Rosa Zárate	Quinindé	10/02/2025	UGR GAD confirmó la tendencia y realizó inspección
22	Los Ríos	Vinces	Vinces, Cabecera Cantonal	Vinces	Vinces	04/02/2025	UGR GAD confirmó la tendencia y realizó inspección
23	Los Ríos	Urdaneta	Ricaurte	Puente de Ricaurte	Catarama	04/02/2025	UGR GAD confirmó la tendencia y realizó inspección

3. Eventos Adversos y Afectaciones - Resumen.

Desde el 01 de enero del 2025 a la fecha, por lluvias se han registrado **un total de 400 eventos adversos**, distribuidos de la siguiente manera:

Nro.	Provincia	Nro. De Eventos	Deslizamiento	Inundación	Socavamiento	Colapso Estructural	Vendaval	Aluvión	Hundimiento	Tormenta Eléctrica	Granizada
1	AZUAY	62	42	12	1	5	--	--	--	--	2
2	GUAYAS	42	1	29	5	4	3	--	--	--	--
3	PICHINCHA	39	23	11	--	2	1	--	--	2	--
4	EL ORO	32	19	4	4	3	--	--	1	1	--
5	LOJA	32	24	2	2	1	--	3	--	--	--
6	LOS RÍOS	28	2	16	3	5	2	--	--	--	--
7	IMBABURA	21	14	3	1	--	2	--	1	--	--
8	ESMERALDAS	20	5	8	5	2	--	--	--	--	--
9	MORONA SANTIAGO	19	9	4	3	--	2	1	--	--	--
10	CHIMBORAZO	18	8	6	1	--	--	3	--	--	--
11	MANABÍ	18	5	6	--	1	5	1	--	--	--
12	ZAMORA CHINCHIPE	12	7	5	--	--	--	--	--	--	--
13	PASTAZA	9	3	4	--	--	1	1	--	--	--
14	TUNGURAHUA	9	8	--	--	--	--	--	1	--	--
15	CARCHI	8	8	--	--	--	--	--	--	--	--
16	SANTO DOMINGO DE LOS TSÁCHILAS	7	3	1	1	1	1	--	--	--	--
17	COTOPAXI	7	4	2	--	--	--	--	--	--	1
18	CAÑAR	6	3	2	--	1	--	--	--	--	--
19	BOLÍVAR	5	5	--	--	--	--	--	--	--	--
20	SANTA ELENA	3	1	2	--	--	--	--	--	--	--
21	SUCUMBIOS	1	--	--	--	--	--	--	1	--	--
22	ORELLANA	1	--	--	1	--	--	--	--	--	--
23	NAPO	1	--	--	--	--	1	--	--	--	--
Total general		400	194	117	27	25	18	9	4	3	3
		100%	48,50%	29,25%	6,75%	6,25%	4,50%	2,25%	1,00%	0,75%	0,75%

Fuente: Unidades de Monitoreo SNGR - Instituciones del SNDGIRD. 13/02/2025 - 10:30

Por los eventos detallados en la tabla anterior, se han registrado las siguientes afectaciones:

Afectación a Personas:



Personas Fallecidas:*

5

Personas afectadas:

3.551

Familias afectadas:

1.157



Heridos:

3

Personas damnificadas:

108

Familias damnificadas:

31

Afectación a Viviendas:					
	Viviendas afectadas:	846		Viviendas destruidas:	17
Afectación a servicios básicos esenciales e infraestructura:					
Vías afectadas (kilómetros)			Bienes Privados		
	Primer Orden:	2,97		Bienes privados afectados:	39
	Segundo Orden:	2,80			
	Tercer Orden:	4,50		Bienes privados destruidos:	5
	Total Vías afectadas (kilómetros):	10,27			
Bienes públicos			Puentes		
	Bienes públicos afectados: Rotura de tubería, poste de alumbrado público, cancha municipal y alcantarillado.	28		Puentes afectados:	5
	Bienes públicos destruidos: Postes de alumbrado eléctrico	6		Puentes destruidos:	1
Infraestructura Educativa					
	Unidades Educativas afectados:	6			
Afectación a medios de vida:					
	Ha. Cultivo Afectados	274,60		Animales afectados	100
	Ha. Cultivo Perdidos	19,84		Animales Muertos	45.297

* 5 Fallecidos: 3 por deslizamientos, 1 personas por caída de un rayo y 1 por inundación.

Fuente: Unidades de Monitoreo SNGR - Instituciones del SNDGIRD. 13/02/2025 - 10:30

Nota aclaratoria: Toda la información de cifras mostradas en el presente Informe, está sujeta a variación en virtud del levantamiento continuo de información.

4. Detalle de afectaciones por provincias

La provincia con mayor impacto a la población es **Guayas** con **1.412 personas impactadas** y la de mayor recurrencia es **Azuay** con **62 eventos**.

Nro.	Provincia	No de Evento	Personas Fallecidas	Personas Heridas	Personas Impactadas	Personas Afectadas	Familias Afectadas	Personas Damnificadas	Familias Damnificadas	Viviendas Afectadas	Viviendas Destruídas	Est. Educativos Afectados	Centros De Salud Afectados	Puentes Afectados	Puentes Destruídos	Bienes Públicos Afectados	Bienes Públicos Destruídos	Bienes Privados Afectados	Bienes Privados Destruídos	Km. Lineales De Vías Afectadas	Ha. Cultivo Afectados	Ha. Cultivo Perdidos	Animales Afectados	Animales Muertos
1	GUAYAS	42	0	0	1412	1410	569	2	1	558	1	0	0	2	0	1	0	0	0	0,06	0	0	0	0
2	CHIMBORAZO	18	0	0	715	715	183	0	0	15	0	0	5	0	0	0	0	2	0	3,59	14	9	100	40
3	COTOPAXI	7	0	0	504	504	126	0	0	0	0	0	0	0	0	1	0	0	0	0,07	103,1	3,1	0	0
4	ESMERALDAS	20	0	0	213	207	69	6	3	69	3	0	0	0	0	4	0	0	0	0,08	0	0	0	0
5	MANABÍ	18	0	0	166	166	60	0	0	47	0	1	0	0	0	1	0	1	0	0,04	0	0	0	0
6	LOS RÍOS	28	0	0	149	137	36	12	5	34	5	1	0	1	0	4	1	0	0	0,15	1	0	0	0
7	LOJA	32	0	0	121	98	35	23	6	42	2	1	0	0	0	0	3	7	2	0,41	0	0	0	0
8	NAPO	1	0	0	97	97	18	0	0	0	0	0	0	0	0	0	0	0	0	0	0	0	0	0
9	PICHINCHA	39	1	1	81	78	18	3	1	30	1	1	0	0	0	1	0	4	0	2,22	0	0	0	0
10	ZAMORA CHINCHIPE	12	1	0	72	28	7	44	11	12	0	0	0	0	0	0	0	10	1	0,15	153,5	0	0	45257
11	AZUAY	62	0	2	40	36	11	4	1	10	1	2	0	0	1	1	1	8	0	0,75	0	0	0	0
12	MORONA SANTIAGO	19	0	0	29	22	6	7	1	6	1	0	0	0	0	0	0	4	0	0,48	0	0	0	0
13	IMBABURA	21	2	0	29	29	11	0	0	11	0	0	0	0	0	3	1	0	1	0,51	3	3,24	0	0
14	SANTO DOMINGO DE LOS TSÁCHILAS	7	0	0	9	9	2	0	0	2	0	0	0	0	0	0	0	0	0	0,07	0	0	0	0
15	EL ORO	32	0	0	7	7	2	0	0	4	0	0	0	1	0	1	0	1	0	0,56	0	0	0	0
16	CAÑAR	6	0	0	6	6	2	0	0	2	0	0	0	0	0	0	0	1	1	0,08	0	0	0	0
17	PASTAZA	9	0	0	6	0	1	6	1	2	1	0	0	0	0	4	0	1	0	0,12	0	4,5	0	0
18	CARCHI	8	0	0	2	2	1	0	0	2	1	0	0	0	0	2	0	0	0	0,19	0	0	0	0
19	TUNGURAHUA	9	1	0	1	0	0	1	1	0	1	0	0	0	0	0	0	0	0	0,62	0	0	0	0
20	BOLÍVAR	5	0	0	0	0	0	0	0	0	0	0	0	0	0	2	0	0	0	0,11	0	0	0	0
21	ORELLANA	1	0	0	0	0	0	0	0	0	0	0	0	0	0	0	0	0	0	0	0	0	0	0
22	SANTA ELENA	3	0	0	0	0	0	0	0	0	0	0	0	1	0	3	0	0	0	0	0	0	0	0
23	SUCUMBÍOS	1	0	0	0	0	0	0	0	0	0	0	0	0	0	0	0	0	0	0,01	0	0	0	0
Total general		400	5	3	3659	3551	1157	108	31	846	17	6	5	5	1	28	6	39	5	10,27	274,6	19,84	100	45297

Fuente: Unidades de Monitoreo SNGR - Instituciones del SNDGIRD. 13/02/2025 - 10:30

Recurrencia de Eventos vs Personas Impactadas

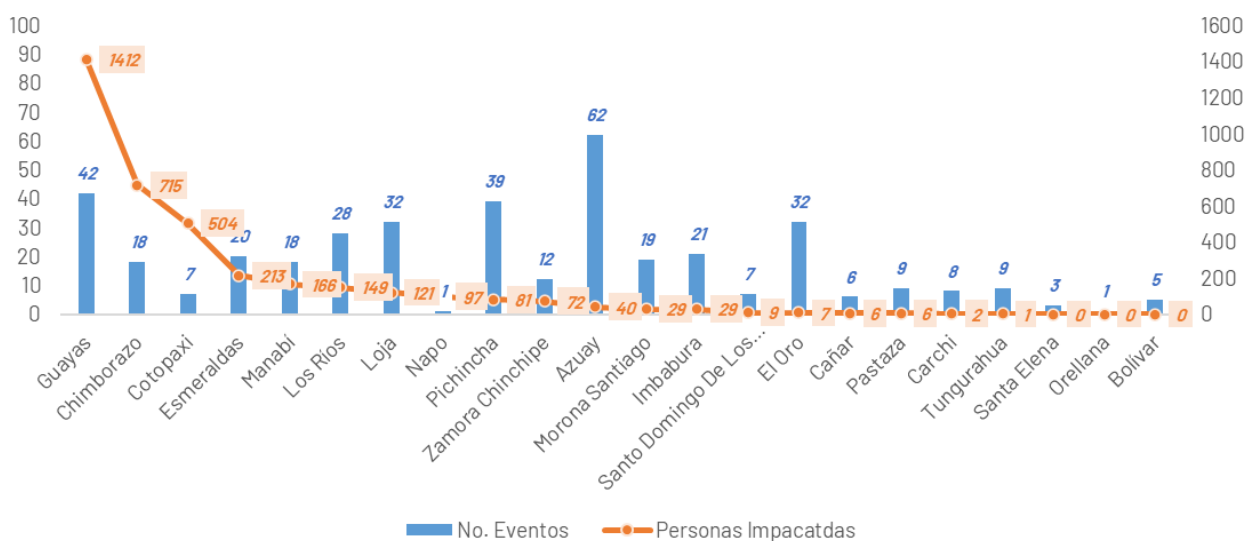

Nota: *Personas impactadas incluye a personas afectadas y damnificadas.

Fuente: Unidades de Monitoreo SNGR - Instituciones del SNGIRD. 13/02/2025 - 10:30

A continuación, se detallan los eventos peligrosos que registraron personas fallecidas a causa de lluvias desde el 01 de enero de 2025 a la fecha:

Nro.	Provincia	Cantón	Parroquia	Sector	Evento	Fecha del Evento	No. de fallecidos	Descripción
	Zamora Chinchipe	Zamora Chinchipe	Guayzimi	Las Brisas	Inundación	06/02/2025	1	Debido al desbordamiento del río se produjo el arrastre de 1 persona en el caudal que causó su deceso.
1	Imbabura	Antonio Ante	San Roque	Barrio San Miguel	Deslizamiento	21/01/2025	2	Debido a las fuertes precipitaciones, se produjo un deslizamiento de tierra donde trabajadores de una empresa contratista realizaban labores de alcantarillado.
1	Tungurahua	Ambato	San Fernando	San Isidro de Tamaló, vía Aguaján - San Fernando	Deslizamiento	09/01/2025	1	Produjo por el arrastre de material que obstruyó el canal de riego, provocando que el agua arrastre material pétreo por la pared del canal, saturando el terreno, debilitamiento del talud y provocando un deslizamiento que destruyó una vivienda y el fallecimiento de una persona.
2	Pichincha	Quito	Chimacalle	Juan Borgoñón y Rodrigo de Ocampo	Tormenta eléctrica	07/01/2025	1	Se registró una persona fallecida por caída de rayo debido a una tormenta eléctrica.
Total:							5	

Fuente: Unidades de Monitoreo SGR - Instituciones del SNGIRD. 13/02/2025 - 10:30

5. Asistencia Humanitaria

Por eventos producidos por lluvias desde el 01 de enero de 2025 a la fecha, se ha entregado la siguiente asistencia humanitaria:

- Desde el 01 de enero, la SNGR ha entregado a la población afectada un total de 1.528 bienes de asistencia humanitaria:

Provincia	KCA (15 días - 4 personas)	KPRH (para 3 días)	Kit de Aseo Personal	Kit de Limpieza	Camas	Cobijas / Frazadas	Kit de Dormir	Kit de Vajilla	Kit de Limpieza (albergue)	Almohada	A.R. - Otro	Balde de 10 lt	Purificador de Agua	Sachet de Cloro	Kit Purificadores de Agua	Total
AZUAY	0	5	3	1	0	0	4	0	0	0	0	0	0	0	0	13
CHIMBORAZO	24	0	18	5	0	0	7	0	0	0	7	0	0	0	0	61
ESMERALDAS	0	14	14	0	11	0	20	0	0	0	0	0	3	0	0	62
GUAYAS	205	87	25	0	0	0	0	0	0	0	0	0	0	0	0	317
IMBABURA	0	5	0	0	0	0	0	0	0	0	0	0	0	0	0	5
LOS RÍOS	0	1	2	0	0	0	2	0	2	0	0	0	0	0	0	7
MANABÍ	5	0	5	5	0	6	4	3	0	12	6	4	12	960	2	1024
MORONA SANTIAGO	0	6	6	0	0	0	0	0	0	0	0	0	0	0	0	12
PASTAZA	0	0	0	0	0	0	5	0	0	0	11	0	0	0	0	16
SANTO DOMINGO DE LOS TSÁCHILAS	0	2	0	1	0	0	5	3	0	0	0	0	0	0	0	11
Total general	234	120	73	12	11	6	47	6	2	12	24	4	15	960	2	1528

- Desde el 01 de enero, la Instituciones del Sistema Nacional Descentralizado de Gestión Integral de Riesgos y Desastres, han entregado un total de 3.104 bienes de asistencia humanitaria:

Provincia	KCA (15 días - 4 personas)	KPPH (para 3 días)	RA (24 horas)	Kit de Aseo Personal	Kit de Vestir	Toallas de Baño	Kit de Limpieza)	Camas	Cobijas / Frazadas	Colchones	Kit de Dormir	Kit de Cocina	Kit de Vajilla	Cocinetas	Mosquiteras, Redes de Cama	Juego de Sábanas	Agua en Recipiente no Retornable (gal)	Agua Distribuida en Tanqueros (gal)	Láminas de Zinc	Clavos - Techo - Unidades de R - Otro	Semillas	Total	
CHIMBORAZO	0	0	0	0	0	0	0	0	0	0	0	0	0	0	0	0	0	0	0	0	0	10	10
GUAYAS	11	90	100	1	1	0	0	0	4	229	139	0	0	0	128	4	0	0	0	0	0	0	707
IMBABURA	0	0	0	0	0	0	0	0	0	0	0	0	0	0	0	0	0	1600	0	0	0	0	1600
LOJA	17	0	0	0	0	0	0	0	0	0	0	0	0	0	0	0	0	0	0	0	0	0	17
LOS RÍOS	7	0	0	0	0	0	0	0	0	0	0	0	0	0	0	0	120	0	10	0	12	0	149
MORONA SANTIAGO	0	6	0	0	0	0	0	0	0	0	2	0	1	1	0	0	0	0	68	8	450	0	536
NAPO	0	0	0	0	44	0	0	0	0	0	12	0	0	0	0	0	0	0	0	0	0	0	56
PASTAZA	0	2	0	2	0	0	0	0	0	0	0	1	0	0	0	0	0	0	0	0	0	0	5
PICHINCHA	2	0	0	0	0	3	0	0	3	0	0	0	0	0	0	0	0	0	0	0	0	0	8
SANTO DOMINGO DE LOS TSÁCHILAS	0	3	0	2	0	0	0	0	0	0	0	0	0	0	0	0	0	0	0	0	0	0	5
TUNGURAHUA	2	0	1	2	1	0	2	1	0	1	1	0	0	0	0	0	0	0	0	0	0	0	11
Total general	39	101	101	7	46	3	2	1	7	230	154	1	1	1	128	4	120	1600	78	8	462	10	3104

Fuente: Unidades de Monitoreo SNGR - Instituciones del SNDGIRD. 13/02/2025 - 10:30

6. COE activados, casos representativos y acciones de respuesta

- Desde el 01/01/2025 hasta la presente fecha se ha declarado en emergencia:

Nro.	Fecha de la Declaratoria	Provincia	Cantón	Fecha de Cierre	Estado	Observación
1	07/02/2025	Zamora Chinchipe	Nangaritza	07/03/2025	Vigente	Declarar en emergencia grave al sector Las Brisas, parroquia Gunyimí, cantón Nangaritza, bajo circunstancias de fuerza mayor, con el objeto de prevenir, mitigar y remediar las inundaciones por desbordamiento del río Nangaritza .
2	09/01/2025	Bolívar	Chimbo	09/03/2025	Vigente	Declarar el estado de EMERGENCIA a fin de intervenir y controlar de forma inminente la afectación vial y estructural , provocados por el deslizamiento de tierra, "En El Sector De Tamban, Ciudadela Benalcazar".

Además, se declaró en emergencia a la parroquia de San Antonio de las Aradas del cantón Quilanga provincia de Loja por un aluvión registrado el 6 de enero de 2025.

- Por lluvias desde el 01/01/2025 hasta la presente fecha se han activado, 4 COE cantonales:

No.	Provincia	Cantón	Fecha de activación	Estado
1	Imbabura	Cotacachi	12/02/2025	Activo
2	Zamora Chinchipe	Nangaritza	09/02/2025	Activo
3	Chimborazo	Riobamba	10/01/2025	Activo
4	Loja	Quilanga	8/01/2025	Activo
5	Bolívar	Chimbo	6/01/2025	Activo

Adicional se activó el COE parroquial de San Pedro de Vilcabamba el 22 de enero de 2025, por desbordamiento de la quebrada el Sacapo.

Entre los casos más relevantes ocurridos en los últimos 15 días, podemos mencionar los siguientes:

Zona 1

- Imbabura / San Miguel de Urcoquí / La Merced de Buenos Aires / vía Buenos Aires - San Gerónimo**, por lluvias registradas la madrugada del 11/02/2025, se registró el aumento de caudal y **desbordamiento** de la Quebrada San Francisco. Se realizó trabajos de encauce de la quebrada, al momento el caudal está en su **normalidad**. Se ejecutó los trabajos de limpieza y habilitación vial, en los 4 tramos, al momento a la vía se encuentra parcialmente habilitada. Se continúa con los trabajos de limpieza de escombros de la vía.
 - 70 metros lineales de vía afectada (4 tramos afectados)**
 GAD Parroquial La Merced de Buenos Aires realizó el encauce de la quebrada y los trabajos de limpieza y habilitación vial con apoyo del GAD Parroquial La Carolina y el GAD Provincial de Imbabura, al momento se encuentran realizando el retiro de escombros. GAD Cantonal Muisne confirmó el evento, adicional coordina recursos para remitir el informe EVIN.
- Imbabura / Cotacachi / García Moreno / Ingreso a la Cabecera Parroquial de García Moreno**, el 04/02/2025, debido a las lluvias suscitadas en la tarde del 03/02/2025, se reportó un hundimiento y el colapso de la mesa de la vía de tercer orden quedando parcialmente habilitada, además, se registró la rotura de la tubería del agua de consumo dejando sin agua a la parroquia (restablecido) y por seguridad se suspendió clases en la Unidad Educativa (clases con normalidad).

Se continúa con los trabajos para la construcción de un paso badén provisional, al momento la vía se encuentra **parcialmente habilitada**. Se realiza mantenimiento a la vía alterna La Z- Loma Negra- Magnolia - García Moreno.

- **30 metros afectados de la mesa de la vía.**
- **100% de servicio de agua de consumo afectado (restablecido).**
- **290 familias afectadas indirectamente (1500 personas) por falta de agua de consumo**
- **1 bien público afectado (tubería de paso de agua de consumo).**

El 12/02/2025, se activó el COE Cantonal Cotacachi, debido a que el COE Parroquial de García Moreno se procedió a declarar el Estado de Desastre por no poseer la capacidad para enfrentar el evento peligroso. GAD Provincial de Imbabura con apoyo del GAD Parroquial García Moreno continúan con los trabajos de rehabilitación, limpieza y mantenimiento de la vía principal y la vía alterna. El 07/02/2025, se activó el COE Parroquial García Moreno para coordinar acciones de respuesta y movilizar recursos y entrega de material lastre, desviación de aguas lluvias y colocación de tuberías. Prefectura de Imbabura realiza los trabajos para la construcción de un paso badén de manera provisional, hasta la ejecución de la obra definitiva. MINEDUC informa que se reanudaron las clases con normalidad.

Zona 3

- **Chimborazo / Riobamba / Calpi / Ingreso a Calpi, vía Riobamba - Calpi.** Por las lluvias del 11/02/2025 se reportó el taponamiento y posterior desbordamiento de una quebrada, causando el descenso de material lodoso y pétreo que afectó toda la vía de primer orden. Al momento la quebrada ya no se encuentra desbordado.

Al momento la vía está habilitada y se realizó la limpieza de cunetas.

- **520 metros de vía de primer orden afectada (Habilitada)**

OOPP del GAD Colta realizó los trabajos de limpieza de la vía y cunetas.

UGR GAD Cantonal Riobamba realizó la inspección en el sector sin reporte de viviendas afectadas. SNGR monitorea el evento

Zona 4

- **Manabí / Portoviejo/ Picoaza / Varios sectores (Milagro de Picoza).** A causa de las fuertes lluvias registradas 11/02/2025, se reportaron varias viviendas afectadas con el ingreso de agua, una familia fue evacuada a familia acogientes.

Mediante el EVIN realizado y emitido por UGR Cantonal de Portoviejo se actualizan datos de afectación, así mismo se reporta daos de enceres de las familias afectadas, quienes se encuentran en sus viviendas, la familia evacuada retorno a su vivienda.

- **12 viviendas afectadas.**
- **12 familias, 38 personas afectadas.**
- **1 familias evacuada.**

UGR GAD Cantonal el 12/02/2025 realizó levantamiento de información y gestiona con SNGR-CZ4 entrega de Asistencia Humanitaria.

SNGR-CZ4 UMEVA realiza el monitoreo del evento.

GAD Cantonal confirmó la novedad y se encuentra en el sitio realizando el levantamiento de información.

C.B Portoviejo en los sitios realizan labores de evacuación de agua y evacuación de enceres.

- **Manabí/Sucre/Charapotó/Los Almendros, por la Cantera,** por lluvias presentadas el 07/02/2025, se produjo una inundación que causó afectación en varias viviendas y enceres por ingreso de agua.

- **9 viviendas afectadas**
- **9 Familias, 23 personas afectadas.**

Cuerpo de Bomberos de Sucre en el sitio colaboró con la evacuación de agua. SNGR da seguimiento al evento, gestiona con UGR Cantonal el EVIN.

- **Manabí/Sucre/Charapotó/Cañitas,** por lluvias presentadas durante la tarde del 06/02/2025, se produjo el incremento de caudal de la quebrada Cañitas, **causando desbordamiento de flujo de lodo y palizada**, afectando varias viviendas con ingreso de agua y lodo en el interior y patios, las familias afectadas se encuentran en sus viviendas, al momento el caudal se encuentra en su nivel **normal**.

- **8 viviendas afectadas**
- **8 familias afectadas, (personas afectadas por confirmar)**

Cuerpo de Bomberos de Sucre en el sitio colaboró con evacuación de agua de patios y viviendas, GAD Cantonal realizó limpieza de la vía de primer orden y realizará el evento y se encuentra coordinando el levantamiento de EVIN.

Zona 5

- **Los Ríos/Babahoyo/Febres Cordero/Rcto. Los Álamos - La Macarena - Escuela de Educación Básica José María Urbina - Río Chilintomo.** Por lluvias en la madrugada del 12/02/2025, se **reportó el desbordamiento del río Chilintomo**, dejando consigo 1 Unidad Educativa afectada funcionalmente, como también ingreso de agua a varias viviendas de los sectores antes mencionados. Mediante visita al sitio se verificó que el caudal del río Chilintomo continúa **desbordado**, las familias permanecen en las viviendas con presencia de agua, la vía de tercer orden que comunica al sector la Macarena se encuentra **cerrada** al tránsito vehicular y no cuentan con vías alternas

- **1 Unidad Educativa afectada Funcionalmente (Escuela de Educación Básica José María Urbina)**
- **10 viviendas afectadas**
- **10 familias afectadas**
- **40 personas afectadas**
- **2 bienes Públicos afectados (muros de contención)**
- **25 metros lineales afectados**

SNGR con DGR Babahoyo realizaron barrido de afectaciones en la zona. SNGR coordina con técnico de MAG para el levantamiento MAAPEA.

- **Los Ríos/Montalvo/Montalvo, Cabecera Cantonal/ rcto. Salvador Allende - río Cristal,** El 11/02/2025 debido a la presencia de fuertes lluvias, se reportó el **desbordamiento del Río Cristal**, provocando la destrucción de un muro de contención y afectando la vía de tercer orden. Actualmente las familias continúan en las viviendas sin presencia de agua, el caudal de río Cristal se mantiene **desbordado** por el lado de la vía de tercer orden que inicia desde el rcto. Salvador Allende hacia el rcto. La Ernestina, misma que se mantiene **cerrada** al tránsito vehicular y se espera reporte de afectaciones a cultivos por parte del MAG -

- 1 muro de contención destruido (bien público)
- 10 viviendas afectadas
- 10 familias afectadas
- 40 personas afectadas
- 15 metros lineales afectados

Cuerpo de Bomberos Montalvo se mantiene en el sitio realizando barrido de afectaciones. Técnico del MAG realizará levantamiento de MAAPEA y UGR Montalvo realizará levantamiento EVIN en horas de la tarde.

- **Guayas /Naranjal /San Carlos /Recinto Suya.** A causa de las lluvias del 11/02/2025 y el incremento del estero Bravo, se reporta un socavamiento en la subestructura y en el estribo de un puente de hormigón del sector, el cual es utilizado de forma peatonal y vehicular, el mismo da acceso de Puerto Inca y La Troncal. UGR Cantonal reporta que al momento el puente está habilitado para uso peatonal. El estero Bravo se encuentra con tendencia a **disminuir** su caudal.

- 1 puente afectado (vía de 3er orden)

GAD Cantonal confirma novedad. Umeva Guayas da seguimiento al evento.

- **Guayas / Milagro / Ernesto Seminario/ Acuarelas del Río.** A causa de las lluvias registradas la noche del 10/02/2025 y la madrugada del 11/02/2025, se produjo el incremento del río Milagro causando que varias viviendas se vieran afectadas con el ingreso de agua. UGR indica que al momento el río Milagro se encuentra con tendencia a disminuir su caudal.

- 7 viviendas afectadas

- 7 familias afectadas (datos de integrantes se encuentran bajo evaluación)

GAD Cantonal confirma novedad y se encuentra realizando levantamiento de información. SNGR realiza el monitoreo de la novedad

- **Guayas / Playas/ Gral. Villamil Playas/ Varios sectores (Data Villamil, Bellavista, Barrio Durán, Playas 2, Barrio La Cristalina), Unidos Venceremos, Cristalina, Playas 2, Aguas verdes, Quebradita-Tiwinza, Dorado.** A causa de las fuertes lluvias, se desbordó el río Arenas, causando inundación en varios sectores y se reportaron viviendas afectadas con el ingreso de agua. UGR Cantonal informa que el día de ayer 11/02/2025 se realizó la apertura del albergue Municipal del Coliseo Cacique Tumbala con 3 familias, 10 personas y 3 familias fueron a casa de familias acogientes.

El 12/02/2025 las familias salieron del albergue y retornaron a sus viviendas, así como las familias que se encontraban en familias acogientes, cabe mencionar que el agua ha drenado de los sectores y viviendas. El río Arenas se encuentra con tendencia a **disminuir su caudal**.

- 50 viviendas afectadas (datos preliminares)

- 50 familias, 120 personas afectadas (datos preliminares)

- 3 unidades educativas afectadas (con acumulación de agua)

GAD Cantonal realizó el levantamiento de información. Umeva Guayas realiza el monitoreo de la novedad

- **Guayas / Simón Bolívar / Simón Bolívar, Cabecera cantonal / Recinto Las Delicias,** por lluvias registradas el 11/02/2024, se reporta sectores inundados y viviendas afectadas con el ingreso de agua. Las familias afectadas permanecen en sus inmuebles. El Río Chillintomo y el Río Los Amarillos se encuentra con tendencia a **disminuir su caudal**, al momento no se registran lluvias en el cantón.

- 295 viviendas afectadas

- 305 familias afectadas (datos de integrantes en fase de levantamiento de información)

SNGR en conjunto a Jefatura Política y GAD Cantonal realizaron entrega de asistencia humanitaria en los recintos La Delicia y San Agustín

Umeva Guayas realiza el monitoreo de la novedad

- **Guayas / Santa Lucía / Santa Lucía, Cabecera Cantonal / Varios Sectores (Sector Barbasco Central, Espinal, Chonana Vieja, Che Guevara). El 10/02/2025.** Por lluvias registradas, se reportan viviendas afectadas con el ingreso de agua. Las familias afectadas se encuentran en sus inmuebles.

- 110 viviendas afectadas

- 110 familias, 234 personas afectadas

GAD Cantonal sigue realizando levantamiento de información. SNGR y Prefectura realizaron la entrega asistencia humanitaria a las familias afectadas. GAD Cantonal acompañó a la entrega de asistencia humanitaria. SNGR realiza el monitoreo de la novedad

Zona 6

- **Azuay/Cuenca/Molleturo/Parque Central,** por lluvias registradas las últimas semanas, el 06/02/2024 se suscitó un deslizamiento al **costado de una vía de segundo orden, adicional pone en riesgo una vivienda de dos pisos de construcción mixta** (cemento y zinc) la cual se encuentra deshabitada, debido que la familia que habitaba la misma decidió salir arrendar otra vivienda por precaución.

- 15 metros de vía aproximadamente

- 1 vivienda afectada.

- 1 familia, 6 personas afectadas.

DGR Cuenca realizó levantamiento de información, dejando recomendaciones. La vía se encuentra **habilitada**

Zona 7

Loja/Paltas/Catacocha/Tambara, vía Velacruz Catamayo [E35]. Producto a lluvias registradas la tarde del 12/02/2025, se produjo un deslizamiento de tierra que obstaculizaba parcialmente la vía de primer orden.

La vía se encuentra **habilitada** al paso vehicular, al momento no existe presencia de lluvias.

- 20 metros de vía afectada

MTOP Loja realizó labores de limpieza y habilitación vial

Cuerpo de Bomberos de Paltas verificó la novedad.

SNGR coordinó la atención del evento y realizó constante monitoreo.

- **Zamora Chinchipe/Nangaritza/Guayzimi/Las Brisas.** Producto a lluvias suscitadas en la noche del 06/02/2025 y madrugada del 07/02/2025, se produjo una inundación en el sector, **debido al desbordamiento del Río Nangaritza afectando varias viviendas y animales de granja.** El 07/02/2025 se activó el COE Cantonal de Nangaritza. El 07/02/2025 se declaró en emergencia al **cantón Nangaritza hasta atender la emergencia.** Se continúa el levantamiento de información. Debido al desbordamiento del río se produjo el arrastre de 1 persona en el caudal que causó su deceso. El cauce del río se encuentra **normal**

Las familias y personas afectadas y damnificadas continúan en casa de familias acogientes. Se está realizando levantamiento de información del número de personas afectadas y damnificadas. Vías de acceso de tercer orden se encuentran **cerradas**

- **1 persona fallecida**
- **11 familias damnificadas**
- **6 familias afectadas**
- **11 viviendas afectadas**
- **1 bien privado destruido (granja avícola)**
- **10 bienes privados afectados (Galpones para pollos)**
- **50% de vías de acceso afectadas (vías de tercer orden cerradas)**
- **45257 animales muertos (45000 pollos de granja, 12 bovinos, 60 gallinas criollas y 185 cuyes)**
- **153.5 hectáreas de cultivos afectados (En levantamiento de información)**

El GAD Provincial realiza relleno con material pétreo en vías de acceso vehicular hacia la parroquia. UGR de Nangaritza continúa realizando el levantamiento de información y daños. COE Cantonal se activó el 07/02/2025 por la emergencia y se enviaron los informes a las diferentes instituciones como MIES, SNGR, prefectura, gobernación, para atención de la emergencia. Cuerpo de Bomberos de Nangaritza realiza atención de la emergencia. SNGR coordinó la atención del evento y realiza constante monitoreo.

7. Mapa de Afectación por Lluvias

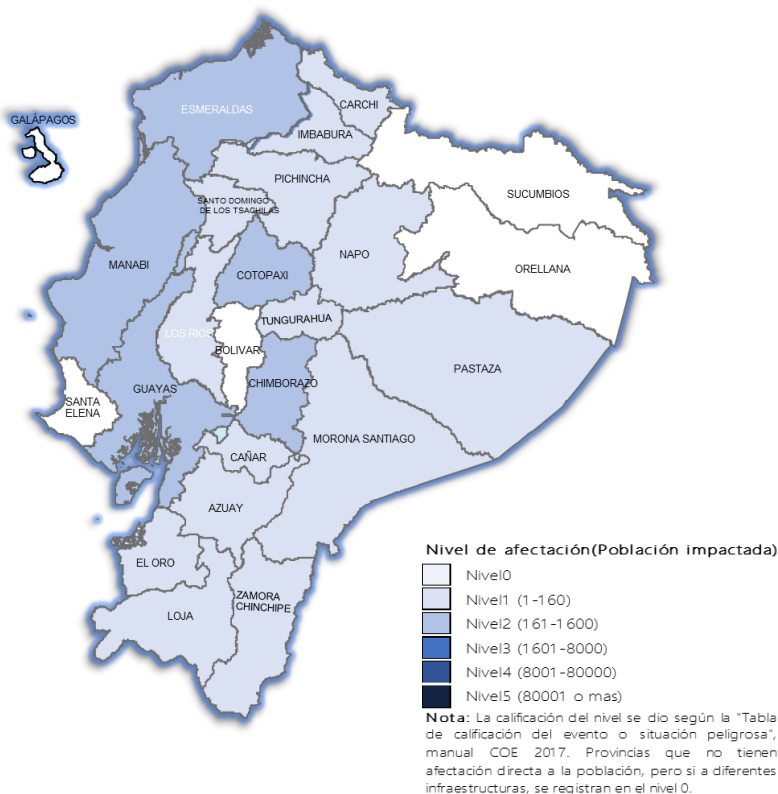

SitRep generado por la Dirección de Monitoreo de Eventos Adversos de la Secretaría Nacional de Gestión de Riesgos.

SitRep elaborado por:

Nombre: Cristian Mazorra - Analista de Monitoreo de Eventos Adversos
Correo electrónico: cristian.mazorra@gestionderiesgos.gob.ec
Teléfono: 042593500 ext. 1603

SitRep aprobado por:

Nombre: Mariana Quispi M. - Directora de Monitoreo de Eventos Adversos
Correo electrónico: director_monitoreo@gestionderiesgos.gob.ec
Teléfono: 042593500 ext. 1631

Para ser agregado o removido de esta lista de SitRep, por favor envíe un correo electrónico a sala.nacional@gestionderiesgos.gob.ec
Para más información, visite nuestro sitio Web: <https://www.gestionderiesgos.gob.ec/informes-de-situacion-actual-por-eventos-adversos-ecuador/>