

## SitRep No. 30 – Lluvias, del 01 de enero de 2025 a la fecha

INFORME DE SITUACIÓN NACIONAL

Este Informe cubre el periodo desde el 01/01/2025 hasta el 23/02/2025- 12h00

El próximo SITREP será emitido cuando se genere información relevante.

### 1. Puntos importantes

- Desde el 1 de enero de 2025 hasta la presente fecha se han registrado 824 eventos adversos por lluvias afectando a 23 provincias, 159 cantones y 398 parroquias, siendo los más recurrentes los siguientes: deslizamientos (43,93%), inundaciones (35,19%), colapso estructural (5,58%), socavamiento (5,58%) y vendaval (4,25%) entre los principales.
- Durante este periodo, las provincias con mayor impacto a la población son: Guayas, Los Ríos, Manabí, El Oro, Chimborazo, Cotopaxi y Esmeraldas.
- El 18 de febrero de 2025 se declara el estado de alerta Naranja en la ciudadela Fátima de la ciudad de Portoviejo en un área de 21.9 hectáreas, sustentado en el informe GADMP2025-CGR-INF-005 elaborado por la Dirección de Gestión de Riesgos del gobierno Municipal de Portoviejo.
- El 17 de febrero de 2025 el Gobierno Nacional, a través del Comité de Operaciones de Emergencia (COE) Nacional, ha declarado sesión permanente y ha activado sus mesas técnicas y grupos de trabajo para coordinar acciones frente a la emergencia provocada por la temporada lluviosa.
- Por las lluvias registradas en el presente año se declararon en emergencia 5 cantones: Nangaritz y Centinela del Condor en Zamora Chinchipe, Chimbo en la provincia de Bolívar, Saraguro y Olmedo en la provincia de Loja. Además, se declaró en emergencia a la parroquia de San Antonio de las Aradas del cantón Quilanga provincia de Loja, y el Gobierno Parroquial García Moreno de cantón Cotacachi provincia de Imbabura.
- Para coordinar las acciones de respuesta se activaron 3 COE provinciales: Manabí, Santa Elena y Loja; 25 COE cantonales: Alfredo Baquerizo Moreno (Juján) en Guayas, Eloy Alfaro en la provincia de Esmeraldas, Salinas en la provincia de Santa Elena, Cotacachi de la provincia de Imbabura, Riobamba de la provincia de Chimborazo; Olmedo y Quilanga de Loja, Las Naves y Chimbo de la provincia de Bolívar, Nangaritz y Centinela del Condor en la provincia de Zamora Chinchipe, Saraguro y Loja en la provincia de Loja, Balsas en El Oro.

NIVEL DE AFECTACIÓN

3

Calificación realizada con base al Manual del COE 2017

### 2. Situación Hidrometeorológica actual

Según la advertencia meteorológica No. 11 emitido por el INAMHI, con vigencia desde 13:00 del 23 hasta las 10H00 del 27 de febrero 2025, continuarán las lluvias en gran parte del país. Se prevén eventos intensos en la región Litoral. Las áreas delimitadas en naranja y rojo presentan mayor probabilidad y amenaza de lluvias intensas. Las zonas entrecortadas con blanco son propensas a crecidas y desbordamientos de cuerpos de agua.

#### ZONAS AFECTADAS

- Región Litoral:** Lluvias de moderada y puntual alta intensidad principalmente en Guayas, Los Ríos, El Oro y Esmeraldas.
- Región Insular:** Precipitaciones ligeras a puntualmente fuerte en las islas occidentales, Isabela Fernandina, Santiago, Santa Cruz y Floreana.
- Región Sierra:** Lluvias con intensidad ligera a moderada en las zonas cercanas a la estribación de cordillera occidental, norte y sur, en especial en Bolívar, Imbabura, Carchi y Cotopaxi.
- Región Amazonía:** Precipitaciones ligeras a moderadas y puntualmente fuertes en Zamora, Santiago, Napo, Sucumbíos, Orellana y Pastaza.

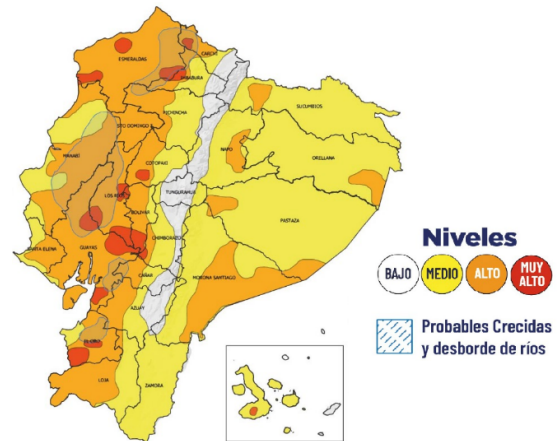

| REGIÓN          | Cantidad máxima de precipitación diaria (mm/día) |            |                |
|-----------------|--|------------|----------------|
|                 | NIVEL MEDIO                                      | NIVEL ALTO | NIVEL MUY ALTO |
| Litoral/Insular | 10 - 18  | 19 - 41    | 42 - 90        |
| Interandina     | 8 - 11   | 12 - 30    | 31 - 45        |
| Amazonia        | 22 - 31  | 32 - 60    |                |

#### ESTADO DE CUERPOS DE AGUA.

Al momento, en el seguimiento realizado por las Unidades de Monitoreo de la SNGR, se registra 08 cuerpos de agua desbordados, y 23 cuerpos de agua con tendencia a aumentar de nivel.

#### 08 cuerpos hídricos desbordados

| Nro. | Provincia | Cantón     | Parroquia  | Sector              | Cuerpo Hídrico | Fecha de Novedad | Observaciones  |
|------|-----------|------------|------------|---------------------|----------------|------------------|--|
| 1    | Manabí    | Pedernales | Cojimies   | Varios Sectores     | Cheve          | 22/02/2025       | Monitoreado por UGR y CB Pedernales indicó q el río esta Desbordado  |
| 2    | Loja      | Loja       | Vilcabamba | Yambura Alto        | Chamba         | 20/02/2025       | Un deslizamiento de tierra bloqueó el río Chamba, provocando el incremento y posterior desbordamiento, 3 familias evacuadas por precación. |
| 3    | Los Ríos  | Babahoyo   | Caracol    | rcto. Nueva Fortuna | Catarama       | 19/02/2025       | Desbordado, viviendas, cultivos inundados, las familias se mantienen en sus viviendas con presencia de agua.                               |

**08 cuerpos hídricos desbordados**

| Nro. | Provincia | Cantón   | Parroquia  | Sector              | Cuerpo Hídrico | Fecha de Novedad | Observaciones  |
|------|-----------|----------|--|---------------------|----------------|------------------|--|
| 4    | Los Ríos  | Babahoyo | La Unión   | Rcto. La Pineda     | Pita           | 19/02/2025       | Desbordado, viviendas, cultivos inundados, las familias se mantienen en sus viviendas con presencia de agua.   |
| 5    | Los Ríos  | Montalvo | Montalvo, Cabecera Cantonal                        | La Clementina       | Las Juntas     | 18/02/2025       | Desbordado, provocó socavamiento en parte de una vía de tercer orden, familia en casa acogiente de familiares hasta que el agua descienda y vía parcialmente habilitada. |
| 6    | Los Ríos  | Babahoyo | Febres Cordero (Las Juntas)(Cab. en Mata de Cacao) | Rcto. Los Álamos -  | Chilintomo     | 15/02/2025       | Desbordado, presencia de agua en los cuatro carriles de la vía de primer orden, habilitada con precaución, ruta alterna desde el cruce Chilintomo - el rcto. Las Jaguas  |
| 7    | Los Ríos  | Babahoyo | Pimocha  | rcto. La Chorrera   | Babahoyo       | 14/02/2025       | Desbordado, familias debido a la alta presencia de agua en los exteriores de sus viviendas les dificulta la circulación.   |
| 8    | Los Ríos  | Babahoyo | Clemente Baquerizo                                 | Universidad Agraria | San Pablo      | 11/02/2025       | Desbordado, vía de primer orden, desde Babahoyo - Montalvo, habilitada con precaución.   |

**23 cuerpos hídricos con tendencia a subir de nivel**

| Nro. | Provincia  | Cantón                | Parroquia                               | Sector                                       | Cuerpo Hídrico | Fecha de Novedad | Observaciones   |
|------|------------|-----------------------|---|--|----------------|------------------|---|
| 9    | Guayas     | Nobol                 | Narcisca de Jesús                       | Sector Bijagal                               | Bijagal        | 21/02/2025       | UGR GAD confirmó la tendencia y realizó inspección      |
| 10   | Guayas     | Lomas de Sargentillo  | Lomas de Sargentillo, Cabecera Cantonal | Recinto Puerto Las Cañas                     | Magro          | 21/02/2025       | UGR GAD confirmó la tendencia y realizó inspección      |
| 11   | Guayas     | Pedro Carbo           | Pedro Carbo                             | Sector Mata palo y Parque Chile              | Procel         | 20/02/2025       | UGR GAD confirmó la tendencia y realizó inspección      |
| 12   | Guayas     | Pedro Carbo           | Pedro Carbo                             | Sector Mata palo y Parque Chile              | Villao         | 20/02/2025       | UGR GAD confirmó la tendencia y realizó inspección      |
| 13   | Guayas     | Samborondón           | Tarifa                                  | Recinto alpina                               | Alpina         | 20/02/2025       | UGR GAD confirmó la tendencia y realizó inspección      |
| 14   | Guayas     | Samborondón           | Samborondón                             | Varios Sectores                              | Babahoyo       | 19/02/2025       | UGR GAD confirmó la tendencia y realizó inspección      |
| 15   | Guayas     | Samborondón           | Samborondón                             | Varios Sectores                              | Los Vincos     | 19/02/2025       | UGR GAD confirmó la tendencia y realizó inspección      |
| 16   | Guayas     | Samborondón           | Tarifa                                  | Varios Sectores                              | Los Tintos     | 19/02/2025       | UGR GAD confirmó la tendencia y realizó inspección      |
| 17   | Guayas     | Naranjal              | San Carlos                              | Cabecera Parroquial                          | Norkay         | 18/02/2025       | UGR GAD confirmó la tendencia y realizó inspección      |
| 18   | Guayas     | El Triunfo            | El Triunfo, Cabecera Cantonal           | Payo   | Bulubulu       | 18/02/2025       | UGR GAD confirmó la tendencia y realizó inspección      |
| 19   | Esmeraldas | Esmeraldas            | Chinca                                  | Chafllu                                      | Tahigüe        | 18/02/2025       | Con tendencia a aumentar de nivel                       |
| 20   | Chimborazo | Chunchi               | Chunchi                                 | Chunchi                                      | Chaullabamba   | 18/02/2025       | Con tendencia a aumentar de nivel                       |
| 21   | Guayas     | Simón Bolívar         | Simón Bolívar                           | varios sectores                              | Los Amarillos  | 17/02/2025       | UGR GAD confirmó la tendencia y realizó inspección      |
| 22   | Los Ríos   | Baba                  | Baba                                    | Rcto. San Antonio                            | El Arenal      | 17/02/2025       | UGR confirmó la tendencia y realizó inspección          |
| 23   | Los Ríos   | Babahoyo              | Caracol                                 | Rcto. Las Garzas                             | Caracol        | 17/02/2025       | UGR confirmó la tendencia y realizó inspección          |
| 24   | Los Ríos   | Urdaneta              | Ricaurte                                | La Irene del Río                             | Catarama       | 17/02/2025       | Con tendencia a aumentar de nivel                       |
| 25   | Guayas     | Naranjal              | Taura                                   | Recinto Cascajal                             | Taura          | 13/02/2025       | UGR GAD confirmó la tendencia y realizó inspección      |
| 26   | Guayas     | Salitre (Urbina Jado) | Junquillal                              | Recinto Las Peñas, Recinto Laurel de Salitre | Pula           | 13/02/2025       | UGR GAD confirmó la tendencia y realizó inspección      |
| 27   | Guayas     | Salitre (Urbina Jado) | El Salitre (Las Ramas)                  | Recinto Las Avispas, Recinto Palo Seco       | Salitre        | 13/02/2025       | UGR GAD confirmó la tendencia y realizó inspección      |
| 28   | Guayas     | Salitre (Urbina Jado) | El Salitre (Las Ramas)                  | Varios sectores                              | Vincos         | 11/02/2025       | UGR GAD confirmó la tendencia y realizó inspección      |
| 29   | Guayas     | Simón Bolívar         | Simón Bolívar                           | Recinto las Delicias                         | Chilintomo     | 13/02/2025       | UGR GAD confirmó la tendencia y realizó inspección      |
| 30   | Los Ríos   | Buena Fé              | San Jacinto de Buena Fé                 | Pto. Bajaña                                  | Pto. Bajaña    | 11/02/2025       | UGR Buena Fé confirmó la tendencia y realizó inspección |
| 31   | Los Ríos   | Montalvo              | Montalvo                                | rcto. Salvador Allende                       | Cristal        | 11/02/2025       | UGR GAD confirmó la tendencia y realizó inspección      |

### 3. Eventos Adversos y Afectaciones – Resumen.



Desde el 01 de enero del 2025 a la fecha, por lluvias se han registrado un total de **824 eventos adversos**, distribuidos de la siguiente manera:

| No. | Provincia | Deslizamiento | Inundación | Colapso Estructural | Socavamiento | Vendaval | Aluvión | Hundimiento | Granizada | Tormenta Eléctrica | Total |
|-----|-----------|---------------|------------|---------------------|--------------|----------|---------|-------------|-----------|--------------------|-------|
| 1   | Guayas    | 3             | 82         | 8                   | 5            | 4        | 0       | 0           | 0         | 0                  | 102   |
| 2   | Azuay     | 60            | 14         | 6                   | 5            | 0        | 0       | 0           | 2         | 0                  | 87    |
| 3   | Manabí    | 13            | 53         | 2                   | 1            | 9        | 5       | 0           | 0         | 0                  | 83    |
| 4   | El Oro    | 34            | 24         | 7                   | 7            | 0        | 0       | 3           | 0         | 2                  | 77    |
| 5   | Pichincha | 48            | 15         | 4                   | 0            | 1        | 0       | 3           | 0         | 2                  | 73    |
| 6   | Loja      | 57            | 4          | 2                   | 2            | 0        | 5       | 0           | 0         | 0                  | 70    |
| 7   | Los Ríos  | 3             | 37         | 7                   | 7            | 9        | 0       | 0           | 0         | 0                  | 63    |
| 8   | Imbabura  | 25            | 3          | 0                   | 2            | 3        | 1       | 1           | 0         | 0                  | 35    |

| No.          | Provincia                      | Deslizamiento | Inundación | Colapso Estructural | Socavamiento | Vendaval  | Aluvión   | Hundimiento | Granizada | Tormenta Eléctrica | Total      |
|--------------|--------------------------------|---------------|------------|---------------------|--------------|-----------|-----------|-------------|-----------|--------------------|------------|
| 9            | Esmeraldas                     | 7             | 17         | 3                   | 7            | 0         | 0         | 0           | 0         | 0                  | 34         |
| 10           | Chimborazo                     | 13            | 6          | 0                   | 2            | 0         | 7         | 1           | 0         | 0                  | 29         |
| 11           | Morona Santiago                | 15            | 5          | 0                   | 3            | 2         | 1         | 0           | 0         | 0                  | 26         |
| 12           | Bolívar                        | 21            | 2          | 0                   | 0            | 0         | 2         | 0           | 0         | 0                  | 25         |
| 13           | Cotopaxi                       | 9             | 5          | 0                   | 2            | 1         | 0         | 0           | 2         | 0                  | 19         |
| 14           | Zamora Chinchipe               | 9             | 6          | 0                   | 0            | 0         | 1         | 0           | 0         | 0                  | 16         |
| 15           | Carchi                         | 14            | 0          | 1                   | 0            | 0         | 0         | 0           | 0         | 0                  | 15         |
| 16           | Cañar                          | 8             | 5          | 1                   | 0            | 0         | 0         | 0           | 0         | 0                  | 14         |
| 17           | Santo Domingo De Los Tsáchilas | 6             | 1          | 1                   | 1            | 4         | 0         | 0           | 0         | 0                  | 13         |
| 18           | Santa Elena                    | 2             | 6          | 4                   | 1            | 0         | 0         | 0           | 0         | 0                  | 13         |
| 19           | Tungurahua                     | 8             | 1          | 0                   | 0            | 0         | 0         | 3           | 0         | 0                  | 12         |
| 20           | Pastaza                        | 4             | 4          | 0                   | 0            | 1         | 1         | 0           | 0         | 0                  | 10         |
| 21           | Napo                           | 3             | 0          | 0                   | 0            | 1         | 2         | 0           | 0         | 0                  | 6          |
| 22           | Sucumbios                      | 0             | 0          | 0                   | 0            | 0         | 0         | 1           | 0         | 0                  | 1          |
| 23           | Orellana                       | 0             | 0          | 0                   | 1            | 0         | 0         | 0           | 0         | 0                  | 1          |
| <b>Total</b> |                                | <b>362</b>    | <b>290</b> | <b>46</b>           | <b>46</b>    | <b>35</b> | <b>25</b> | <b>12</b>   | <b>4</b>  | <b>4</b>           | <b>824</b> |
|              |                                | 43,93%        | 35,19%     | 5,58%               | 5,58%        | 4,25%     | 3,03%     | 1,46%       | 0,48%     | 0,48%              | 100%       |

Fuente: Unidades de Monitoreo SNGR - Instituciones del SNDGIRD. 23/02/2025 -12:00

Por los eventos detallados en la tabla anterior, se han registrado las siguientes afectaciones:

| Afectación a Personas:  |  |                 |  |
|---|--|-----------------|--|
|    | Personas Fallecidas:   | 9               |  Heridos: 4                                   |
|    | Personas afectadas:  | 13.720          |  Personas damnificadas: 666                   |
|    | Familias afectadas:  | 4.602           |  Familias damnificadas: 228                   |
| Afectación a Viviendas:   |  |                 |  |
|    | Viviendas afectadas:   | 4.129           |  Viviendas destruidas: 32                     |
| Afectación a servicios básicos esenciales e infraestructura:                        |  |                 |  |
| Vías afectadas (kilómetros)   |  | Bienes Privados |  |
|   | Primer Orden:  | 6,29            |  Bienes privados afectados: 66               |
|   | Segundo Orden:   | 5,71            |  |
|   | Tercer Orden:  | 10,91           |  Bienes privados destruidos: 10             |
| <b>Total Vías afectadas (kilómetros):</b>   |  | <b>22,91</b>    |  |
| Bienes públicos   |  | Puentes         |  |
|  | Bienes públicos afectados:<br>Rotura de tubería, poste de alumbrado público, cancha municipal, alcantarillado, muros de contención | 49              |  Puentes afectados: 9                       |
|  | Bienes públicos destruidos:<br>Postes de alumbrados eléctricos, muro de contención   | 11              |  Puentes destruidos: 3                      |
| Infraestructura Educativa   |  |                 |  |
|  | Unidades Educativas afectados:   | 22              |  Unidades Educativas con daño funcional: 68 |
| Afectación a medios de vida:  |  |                 |  |
|  | Ha. Cultivo Afectados  | 815,10          |  Animales afectados: 100                    |
|  | Ha. Cultivo Perdidos   | 817,54          |  Animales Muertos: 45.313                   |

\* 9 Fallecidos: 7 por deslizamientos, 1 personas por caída de un rayo y 1 por inundación.

Fuente: Unidades de Monitoreo SNGR - Instituciones del SNDGIRD. 23/02/2025 -12:00

Nota aclaratoria: Toda la información de cifras mostradas en el presente Informe, está sujeta a variación en virtud del levantamiento continuo de información.

#### 4. Detalle de afectaciones por provincias

La provincia con mayor impacto a la población es **Guayas** con **5.203 personas impactadas** con 102 eventos, seguido de **Los Ríos** con **3062 personas impactadas** y **63 eventos**.

| No.          | Provincia                      | No. Evento | Fallecidos | Heridos  | Personas Impactadas | Personas afectadas | Familias afectadas | Personas Damnificadas | Familias Damnificadas | Viviendas Afectadas | Viviendas Destruídas | Centros De Salud Afectados | Puentes Afectados | Puentes Destruídos | Bienes Públicos Afectados | Bienes Públicos Destruídos | Bienes Privados Afectados | Bienes Privados Destruídos | Kilómetros Lineales De Vías Afectadas | Ha Cultivos Afectados | Ha Cultivos Perdidos | Animales Afectados | Animales Muertos |
|--------------|--------------------------------|------------|------------|----------|---------------------|--------------------|--------------------|-----------------------|-----------------------|---------------------|----------------------|----------------------------|-------------------|--------------------|---------------------------|----------------------------|---------------------------|----------------------------|---------------------------------------|-----------------------|----------------------|--------------------|------------------|
| 1            | Guayas                         | 102        | 0          | 0        | 5203                | 5195               | 1543               | 8                     | 3                     | 1529                | 3                    | 4                          | 2                 | 0                  | 1                         | 0                          | 0                         | 0                          | 0,06                                  | 0                     | 0                    | 0,00               | 0,00             |
| 2            | Los Ríos                       | 63         | 0          | 0        | 3062                | 3047               | 831                | 15                    | 7                     | 628                 | 7                    | 3                          | 1                 | 0                  | 5                         | 2                          | 6                         | 0                          | 0,72                                  | 210                   | 199,5                | 0,00               | 0,00             |
| 3            | Manabí                         | 83         | 4          | 1        | 1896                | 1418               | 1092               | 478                   | 165                   | 1144                | 3                    | 0                          | 0                 | 0                  | 2                         | 0                          | 1                         | 0                          | 1,37                                  | 0                     | 0                    | 0,00               | 0,00             |
| 4            | El Oro                         | 77         | 0          | 0        | 1491                | 1485               | 446                | 6                     | 1                     | 459                 | 1                    | 0                          | 3                 | 0                  | 4                         | 0                          | 1                         | 0                          | 0,97                                  | 1                     | 0,2                  | 0,00               | 0,00             |
| 5            | Chimborazo                     | 29         | 0          | 0        | 715                 | 715                | 183                | 0                     | 0                     | 15                  | 0                    | 5                          | 1                 | 0                  | 0                         | 0                          | 3                         | 0                          | 4,72                                  | 14                    | 9                    | 100,00             | 40,00            |
| 6            | Cotopaxi                       | 19         | 0          | 0        | 572                 | 572                | 143                | 0                     | 0                     | 10                  | 0                    | 0                          | 1                 | 0                  | 2                         | 0                          | 10                        | 0                          | 0,38                                  | 126,1                 | 588,1                | 0,00               | 0,00             |
| 7            | Esmeraldas                     | 34         | 0          | 0        | 326                 | 288                | 93                 | 38                    | 19                    | 103                 | 3                    | 1                          | 0                 | 0                  | 6                         | 0                          | 0                         | 0                          | 0,14                                  | 0                     | 0                    | 0,00               | 0,00             |
| 8            | Zamora Chinchipe               | 16         | 1          | 0        | 181                 | 137                | 37                 | 44                    | 11                    | 35                  | 0                    | 0                          | 0                 | 0                  | 0                         | 0                          | 10                        | 1                          | 0,21                                  | 153,5                 | 0                    | 0,00               | 45257,00         |
| 9            | Pichincha                      | 73         | 1          | 1        | 172                 | 167                | 44                 | 5                     | 2                     | 61                  | 2                    | 0                          | 0                 | 0                  | 1                         | 0                          | 4                         | 0                          | 2,64                                  | 0                     | 0                    | 0,00               | 0,00             |
| 10           | Loja                           | 70         | 0          | 0        | 163                 | 132                | 43                 | 31                    | 9                     | 68                  | 4                    | 0                          | 0                 | 1                  | 5                         | 3                          | 7                         | 2                          | 1,18                                  | 0                     | 0                    | 0,00               | 0,00             |
| 11           | Azuay                          | 87         | 0          | 2        | 146                 | 137                | 37                 | 9                     | 2                     | 22                  | 3                    | 0                          | 1                 | 1                  | 1                         | 2                          | 8                         | 0                          | 2,34                                  | 100                   | 12                   | 0,00               | 0,00             |
| 12           | Napo                           | 6          | 0          | 0        | 105                 | 105                | 20                 | 0                     | 0                     | 0                   | 0                    | 0                          | 0                 | 0                  | 1                         | 0                          | 0                         | 0                          | 0,02                                  | 2,5                   | 0                    | 0,00               | 16,00            |
| 13           | Carchi                         | 15         | 0          | 0        | 103                 | 103                | 26                 | 0                     | 0                     | 3                   | 1                    | 0                          | 0                 | 1                  | 3                         | 0                          | 0                         | 0                          | 0,29                                  | 0                     | 1                    | 0,00               | 0,00             |
| 14           | Imbabura                       | 35         | 2          | 0        | 63                  | 56                 | 20                 | 7                     | 2                     | 13                  | 1                    | 0                          | 0                 | 0                  | 5                         | 4                          | 0                         | 1                          | 3,88                                  | 3                     | 3,24                 | 0,00               | 0,00             |
| 15           | Morona Santiago                | 26         | 0          | 0        | 46                  | 39                 | 11                 | 7                     | 1                     | 11                  | 1                    | 0                          | 0                 | 0                  | 0                         | 0                          | 4                         | 0                          | 0,63                                  | 0                     | 0                    | 0,00               | 0,00             |
| 16           | Santa Elena                    | 13         | 0          | 0        | 41                  | 41                 | 12                 | 0                     | 0                     | 9                   | 0                    | 0                          | 0                 | 0                  | 4                         | 0                          | 0                         | 0                          | 0,61                                  | 0                     | 0                    | 0,00               | 0,00             |
| 17           | Bolívar                        | 25         | 0          | 0        | 35                  | 24                 | 8                  | 11                    | 4                     | 5                   | 1                    | 0                          | 0                 | 0                  | 4                         | 0                          | 8                         | 4                          | 0,89                                  | 0                     | 0                    | 0,00               | 0,00             |
| 18           | Orellana                       | 1          | 0          | 0        | 28                  | 28                 | 4                  | 0                     | 0                     | 4                   | 0                    | 0                          | 0                 | 0                  | 0                         | 0                          | 0                         | 0                          | 0                                     | 0                     | 0                    | 0,00               | 0,00             |
| 19           | Santo Domingo De Los Tsáchilas | 13         | 0          | 0        | 22                  | 22                 | 5                  | 0                     | 0                     | 5                   | 0                    | 0                          | 0                 | 0                  | 1                         | 0                          | 2                         | 1                          | 0,88                                  | 205                   | 0                    | 0,00               | 0,00             |
| 20           | Pastaza                        | 10         | 0          | 0        | 6                   | 0                  | 1                  | 6                     | 1                     | 2                   | 1                    | 0                          | 0                 | 0                  | 4                         | 0                          | 1                         | 0                          | 0,14                                  | 0                     | 4,5                  | 0,00               | 0,00             |
| 21           | Cañar                          | 14         | 0          | 0        | 6                   | 6                  | 2                  | 0                     | 0                     | 2                   | 0                    | 1                          | 0                 | 0                  | 0                         | 0                          | 1                         | 1                          | 0,2                                   | 0                     | 0                    | 0,00               | 0,00             |
| 22           | Tungurahua                     | 12         | 1          | 0        | 4                   | 3                  | 1                  | 1                     | 1                     | 1                   | 0                    | 0                          | 0                 | 0                  | 0                         | 0                          | 0                         | 0                          | 0,63                                  | 0                     | 0                    | 0,00               | 0,00             |
| 23           | Sucumbios                      | 1          | 0          | 0        | 0                   | 0                  | 0                  | 0                     | 0                     | 0                   | 0                    | 0                          | 0                 | 0                  | 0                         | 0                          | 0                         | 0                          | 0,01                                  | 0                     | 0                    | 0,00               | 0,00             |
| <b>Total</b> |                                | <b>824</b> | <b>9</b>   | <b>4</b> | <b>14386</b>        | <b>13720</b>       | <b>4802</b>        | <b>686</b>            | <b>228</b>            | <b>4129</b>         | <b>32</b>            | <b>14</b>                  | <b>9</b>          | <b>3</b>           | <b>48</b>                 | <b>11</b>                  | <b>66</b>                 | <b>10</b>                  | <b>22,91</b>                          | <b>815,1</b>          | <b>817,54</b>        | <b>100</b>         | <b>45313</b>     |

Fuente: Unidades de Monitoreo SNGR - Instituciones del SNDGIRD. 23/02/2025 -12:00

#### Recurrencia de Eventos vs Personas Impactadas

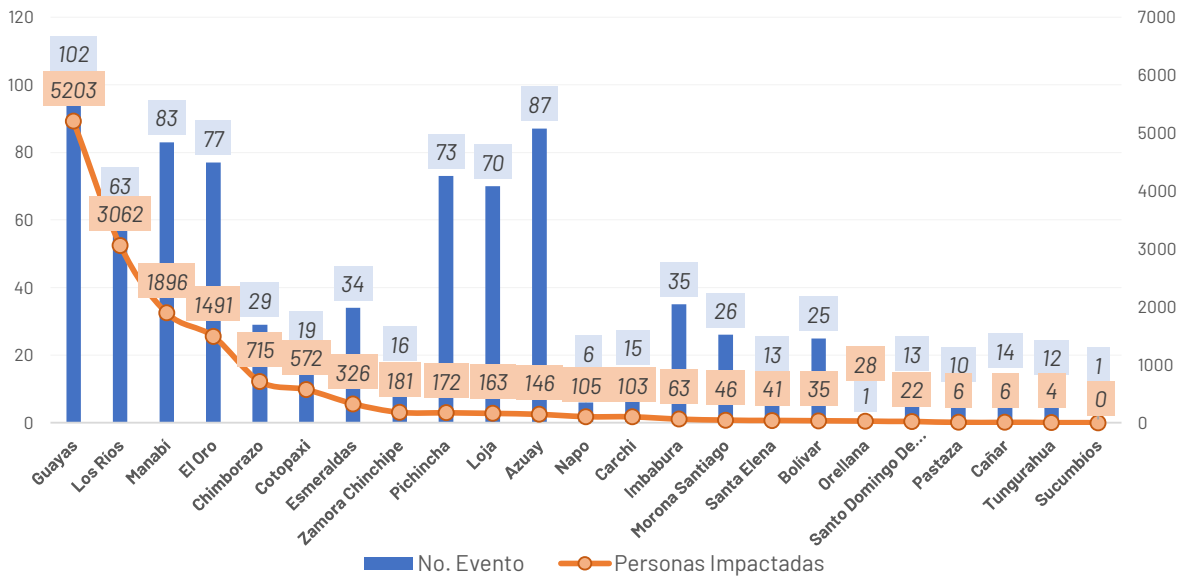

Nota: \* Personas Impactadas incluye a personas afectadas y damnificadas.

Fuente: Unidades de Monitoreo SNGR - Instituciones del SNDGIRD. 23/02/2025 -12:00

A continuación, se detallan los eventos peligrosos que registraron personas fallecidas a causa de lluvias desde el 01 de enero de 2025 a la fecha:

| Nro.          | Provincia        | Cantón           | Parroquia         | Sector  | Evento             | Fecha del Evento | No. de fallecidos | Descripción   |
|---------------|------------------|------------------|-------------------|---|--------------------|------------------|-------------------|---|
| 1             | Manabí           | Portoviejo       | Francisco Pacheco | Cdla. Fátima, Calle San Agustín                   | Deslizamiento      | 17/02/2025       | 4                 | Producto de las lluvias se produjo un deslizamiento en el sector provocando el colapso de una vivienda.                   |
| 2             | Zamora Chinchipe | Zamora Chinchipe | Guayzimi          | Las Brisas  | Inundación         | 06/02/2025       | 1                 | Debido al desbordamiento del río se produjo el arrastre de 1 persona su deceso.   |
| 3             | Imbabura         | Antonio Ante     | San Roque         | Barrio San Miguel                                 | Deslizamiento      | 21/01/2025       | 2                 | Se produjo un deslizamiento de tierra donde trabajadores de una empresa contratista realizaban labores de alcantarillado. |
| 4             | Tungurahua       | Ambato           | San Fernando      | San Isidro de Tumbaló, vía Aguaján - San Fernando | Deslizamiento      | 09/01/2025       | 1                 | El debilitamiento del talud provocó un deslizamiento que destruyó una vivienda y el fallecimiento de una persona.         |
| 5             | Pichincha        | Quito            | Chimbacalle       | Juan Borjoñón y Rodrigo de Ocampo                 | Tormenta eléctrica | 07/01/2025       | 1                 | Se registró una persona fallecida por caída de rayo debido a una tormenta eléctrica.                                      |
| <b>Total:</b> |                  |                  |                   |   |                    |                  | <b>9</b>          |   |

Fuente: Unidades de Monitoreo SNGR - Instituciones del SNDGIRD. 23/02/2025 -12:00

## 5. Alojamientos Temporales

Durante este periodo, por lluvias se activaron **3 Albergues Temporales**, los cuales se encuentran cerrados.

- Alojamientos temporales **cerrados**:

| No. | Provincia | CANTON     | PARROQUIA                 | ATTIPO              | NOMBRE DEL SITIO DE ALOJAMIENTO TEMPORAL    | FECHA DE APERTURA | FECHA DE CIERRE |
|-----|-----------|------------|---------------------------|---------------------|---|-------------------|-----------------|
| 1   | Bolívar   | San Miguel | Balsapamba                | Refugio temporal    | Casa Comunal Chaupiyacu                     | 15/2/2025         | 21/2/2025       |
| 2   | Guayas    | El Triunfo | El Triunfo                |                     | Iglesia Evangélica                          | 17/1/2025         | 23/1/2025       |
| 3   |           | PLAYAS     | General Villamil (Playas) | Campamento Temporal | Centro Recreacional Coliseo Cacique Tumbala | 11/2/2025         | 12/2/2025       |

Fuente: Unidades de Monitoreo SNGR - Instituciones del SNDGIRD. 23/02/2025 -12:00

## 6. Asistencia Humanitaria

Por eventos producidos por lluvias desde el 01 de enero de 2025 a la fecha, se ha entregado la siguiente asistencia humanitaria:

- Desde el 01 de enero, la SNGR ha entregado a la población afectada un total de 21.327 bienes de asistencia humanitaria:

| Provincia                      | KCA (15 días - 4 personas) | KPRH (para 3 días) | Kit de Aseo Personal | Camas      | Cobijas / Frazadas | Colchones  | Kit de Dormir | Kit de Vajilla | Kit de Limpieza (albergue) | Mosquiteras, Redes de Cama | Tanque de 2500 lt | Purificador de Agua | Sachet de Cloro | Otro      | Base Metálica para tanques | Balde de 10 lt | Juego de Sábanas | Almohada   | Kit de Limpieza | Kit Purificadores de Agua | Total        |
|--------------------------------|----------------------------|--------------------|----------------------|------------|--------------------|------------|---------------|----------------|----------------------------|----------------------------|-------------------|---------------------|-----------------|-----------|----------------------------|----------------|------------------|------------|-----------------|---------------------------|--------------|
| Azuay                          | 0                          | 23                 | 15                   | 0          | 0                  | 0          | 11            | 0              | 12                         | 0                          | 0                 | 0                   | 0               | 0         | 0                          | 0              | 0                | 0          | 2               | 0                         | 63           |
| Bolívar                        | 11                         | 4                  | 11                   | 0          | 0                  | 0          | 8             | 0              | 0                          | 0                          | 1                 | 0                   | 0               | 0         | 0                          | 0              | 0                | 0          | 0               | 0                         | 35           |
| Chimborazo                     | 24                         | 0                  | 18                   | 0          | 0                  | 0          | 7             | 0              | 0                          | 0                          | 0                 | 0                   | 0               | 7         | 0                          | 0              | 0                | 0          | 5               | 0                         | 61           |
| Esmeraldas                     | 0                          | 22                 | 14                   | 11         | 0                  | 0          | 28            | 0              | 0                          | 0                          | 0                 | 10                  | 0               | 0         | 0                          | 0              | 0                | 0          | 0               | 0                         | 85           |
| Guayas                         | 255                        | 902                | 157                  | 0          | 0                  | 0          | 47            | 0              | 0                          | 0                          | 9                 | 0                   | 0               | 0         | 0                          | 0              | 0                | 30         | 20              | 0                         | 1420         |
| Imbabura                       | 0                          | 14                 | 9                    | 0          | 0                  | 0          | 0             | 0              | 0                          | 0                          | 1                 | 9                   | 0               | 0         | 1                          | 0              | 0                | 0          | 1               | 0                         | 35           |
| Los Ríos                       | 0                          | 380                | 8                    | 0          | 0                  | 0          | 7             | 0              | 8                          | 0                          | 14                | 0                   | 0               | 0         | 0                          | 0              | 0                | 0          | 0               | 0                         | 417          |
| Manabí                         | 103                        | 224                | 327                  | 213        | 293                | 165        | 182           | 3              | 0                          | 0                          | 0                 | 12                  | 16740           | 40        | 0                          | 58             | 0                | 363        | 286             | 8                         | 19017        |
| Morona Santiago                | 0                          | 6                  | 6                    | 0          | 0                  | 0          | 0             | 0              | 0                          | 0                          | 0                 | 0                   | 0               | 0         | 0                          | 0              | 0                | 0          | 0               | 0                         | 12           |
| Pastaza                        | 0                          | 0                  | 0                    | 0          | 0                  | 0          | 5             | 0              | 0                          | 0                          | 0                 | 0                   | 0               | 11        | 0                          | 0              | 0                | 0          | 0               | 0                         | 16           |
| Pichincha                      | 0                          | 0                  | 0                    | 0          | 0                  | 0          | 6             | 0              | 0                          | 0                          | 0                 | 0                   | 0               | 0         | 0                          | 0              | 0                | 0          | 0               | 0                         | 6            |
| Santa Elena                    | 0                          | 9                  | 8                    | 0          | 0                  | 0          | 13            | 0              | 0                          | 0                          | 0                 | 0                   | 0               | 0         | 0                          | 0              | 0                | 0          | 8               | 0                         | 38           |
| Santo Domingo De Los Tsáchilas | 0                          | 2                  | 0                    | 0          | 0                  | 0          | 5             | 3              | 0                          | 0                          | 0                 | 0                   | 0               | 0         | 0                          | 0              | 0                | 0          | 1               | 0                         | 11           |
| Zamora Chinchipe               | 53                         | 0                  | 13                   | 0          | 2                  | 2          | 11            | 11             | 0                          | 2                          | 0                 | 0                   | 0               | 0         | 0                          | 0              | 2                | 4          | 11              | 0                         | 111          |
| <b>Total General</b>           | <b>446</b>                 | <b>1586</b>        | <b>586</b>           | <b>224</b> | <b>295</b>         | <b>167</b> | <b>330</b>    | <b>17</b>      | <b>20</b>                  | <b>2</b>                   | <b>25</b>         | <b>31</b>           | <b>16740</b>    | <b>58</b> | <b>1</b>                   | <b>58</b>      | <b>2</b>         | <b>397</b> | <b>334</b>      | <b>8</b>                  | <b>21327</b> |

- Desde el 01 de enero, la Instituciones del Sistema Nacional Descentralizado de Gestión Integral de Riesgos y Desastres, han entregado un total de 7.382 bienes de asistencia humanitaria:

| Nro. | Provincia            | KCA (15 días - 4 personas) | KPRM (para 3 días) | RA (24 horas) | Kit de Aseo Personal | Kit de Vestir | Toallas de Baño | Camas    | Cobijas / Frazadas | Colchones  | Kit de Dormir | Kit de Cocina | Kit de Vajilla | Cocinetas | Mosquiteras, Redes de Cama | Agua en Recipiente no Retornable (gal) | Agua Distribuida en Tanqueros (gal) Potable | Láminas de Zinc | Clavos - Techo - Unidades | Otro       | Semillas  | Kit de Limpieza | Juego de Sábanas | Litro de Cloro | Otro      | Total       |
|------|----------------------|----------------------------|--------------------|---------------|----------------------|---------------|-----------------|----------|--------------------|------------|---------------|---------------|----------------|-----------|----------------------------|--|---|-----------------|---------------------------|------------|-----------|-----------------|------------------|----------------|-----------|-------------|
| 1    | Bolívar              | 0                          | 0                  | 13            | 13                   | 56            | 0               | 0        | 0                  | 0          | 0             | 0             | 0              | 0         | 0                          | 0                                      | 0   | 0               | 0                         | 0          | 0         | 0               | 0                | 13             | 95        |             |
| 2    | Chimborazo           | 0                          | 0                  | 0             | 0                    | 0             | 0               | 0        | 0                  | 0          | 0             | 0             | 0              | 0         | 0                          | 0                                      | 0   | 0               | 0                         | 0          | 10        | 0               | 0                | 0              | 10        |             |
| 3    | Guayas               | 14                         | 275                | 100           | 3                    | 1             | 0               | 0        | 4                  | 424        | 144           | 0             | 0              | 0         | 128                        | 0                                      | 0   | 0               | 0                         | 0          | 0         | 1               | 197              | 0              | 1291      |             |
| 4    | Imbabura             | 5                          | 0                  | 0             | 0                    | 11            | 0               | 0        | 0                  | 0          | 2             | 1             | 0              | 0         | 0                          | 0                                      | 1600  | 0               | 0                         | 1          | 0         | 1               | 0                | 0              | 1621      |             |
| 5    | Loja                 | 17                         | 0                  | 0             | 0                    | 0             | 0               | 0        | 0                  | 0          | 0             | 0             | 0              | 0         | 0                          | 0                                      | 0   | 0               | 0                         | 0          | 0         | 0               | 0                | 0              | 17        |             |
| 6    | Los Ríos             | 172                        | 2                  | 0             | 0                    | 0             | 0               | 0        | 0                  | 0          | 0             | 0             | 0              | 0         | 0                          | 120                                    | 0   | 10              | 0                         | 12         | 0         | 0               | 0                | 200            | 516       |             |
| 7    | Morona Santiago      | 0                          | 6                  | 0             | 0                    | 0             | 0               | 0        | 0                  | 0          | 2             | 0             | 1              | 1         | 0                          | 0                                      | 0   | 68              | 8                         | 450        | 0         | 0               | 0                | 0              | 536       |             |
| 8    | Napo                 | 1                          | 0                  | 0             | 0                    | 44            | 0               | 0        | 0                  | 0          | 12            | 1             | 0              | 0         | 0                          | 0                                      | 3200  | 0               | 0                         | 0          | 0         | 0               | 0                | 0              | 3258      |             |
| 9    | Pastaza              | 0                          | 2                  | 0             | 2                    | 0             | 0               | 0        | 0                  | 0          | 0             | 1             | 0              | 0         | 0                          | 0                                      | 0   | 0               | 0                         | 0          | 0         | 0               | 0                | 0              | 5         |             |
| 10   | Pichincha            | 7                          | 0                  | 0             | 0                    | 3             | 3               | 0        | 3                  | 0          | 0             | 0             | 0              | 0         | 0                          | 0                                      | 0   | 0               | 0                         | 0          | 0         | 0               | 0                | 0              | 16        |             |
| 11   | Santa Elena          | 0                          | 0                  | 0             | 0                    | 0             | 0               | 0        | 0                  | 0          | 0             | 0             | 0              | 0         | 0                          | 0                                      | 0   | 0               | 1                         | 0          | 0         | 0               | 0                | 0              | 1         |             |
| 12   | Santo Domingo        | 0                          | 3                  | 0             | 2                    | 0             | 0               | 0        | 0                  | 0          | 0             | 0             | 0              | 0         | 0                          | 0                                      | 0   | 0               | 0                         | 0          | 0         | 0               | 0                | 0              | 5         |             |
| 13   | Tungurahua           | 2                          | 0                  | 1             | 2                    | 1             | 0               | 1        | 0                  | 1          | 1             | 0             | 0              | 0         | 0                          | 0                                      | 0   | 0               | 0                         | 0          | 0         | 2               | 0                | 0              | 11        |             |
| 14   | <b>Total General</b> | <b>218</b>                 | <b>288</b>         | <b>114</b>    | <b>22</b>            | <b>116</b>    | <b>3</b>        | <b>1</b> | <b>7</b>           | <b>425</b> | <b>161</b>    | <b>3</b>      | <b>1</b>       | <b>1</b>  | <b>128</b>                 | <b>120</b>                             | <b>4800</b>                                 | <b>78</b>       | <b>8</b>                  | <b>464</b> | <b>10</b> | <b>4</b>        | <b>197</b>       | <b>200</b>     | <b>13</b> | <b>7382</b> |

Fuente: Unidades de Monitoreo SNGR - Instituciones del SNDGIRD. 23/02/2025 -12:00

## 7. Declaratorias de Alerta y emergencia vigentes:

- Desde el 01/01/2025 hasta la presente fecha se han declarado la siguiente alerta:

| Fecha de declaratoria | Provincia | Cantón     | Parroquia       | Nivel de Alerta | Observación  |
|-----------------------|-----------|------------|-----------------|-----------------|--|
| 18/02/2025            | Manabí    | Portoviejo | Varios sectores | NARANJA         | Declarar el estado de alerta Naranja en la ciudadela Fátima de la ciudad de Portoviejo en un área de 21,9 hectáreas, sustentado en el informe GADMP2025-CGR-INF-005 elaborado por la Dirección de Gestión de Riesgos del gobierno Municipal de Portoviejo (Resolución de Declaratoria de Estado de Alerta naranja No. GADM-2025-ALC-001) |

- Desde el 01/01/2025 hasta la presente fecha se ha declarado en emergencia Cantonal:

| Nro. | Fecha de la Declaratoria | Provincia        | Cantón               | Fecha de Cierre | Estado  | Observación   |
|------|--------------------------|------------------|----------------------|-----------------|---------|---|
| 1    | 20/2/2025                | Loja             | Saraguro             |                 | Vigente | Declarar al cantón Saraguro en emergencia por la fuerte temporada invernal en el territorio local.  |
| 2    | 17/2/2025                | Loja             | Olmedo               |                 | Vigente | Declarar en emergencia por las lluvias suscitadas en el cantón produciendo un deslizamiento que afecta a varios sectores  |
| 3    | 9/2/2025                 | Zamora Chinchipe | Centinela del Cóndor |                 | Vigente | El cantón Centinela del Cóndor se declaró en emergencia   |
| 4    | 7/2/2025                 | Zamora Chinchipe | Nangaritzta          | 8/3/2025        | Vigente | Declarar en emergencia grave al sector Las Brisas, parroquia Gunyzimi, cantón Nangaritzta, bajo circunstancias de fuerza mayor, con el objeto de prevenir, mitigar y remediar las inundaciones por desbordamiento del río Nangaritzta.  |
| 5    | 9/1/2025                 | Bolívar          | Chimbo               | 9/3/2025        | Vigente | Acoger la recomendación del COE cantonal, sobre la declaratoria de emergencia en base a los informes presentados y DECLARAR EN EMERGENCIA al Gobierno Autónomo Descentralizado Municipal del Cantón Chimbo, por el lapso de 60 días, a fin de intervenir y controlar de forma inminente la afectación vial y estructural, provocados por el deslizamiento de tierra, EN EL SECTOR DE TAMBAN, CIUDADELA BENALCAZAR DEL CANTON CHIMBO, PROVINCIA DE BOLÍVAR |

EL 10 de febrero, El Gobierno Parroquial García Moreno de cantón Cotacachi provincia de Imbabura se declaró en desastre por deslizamiento, debido a la magnitud y el impacto de los eventos registrados.



## 8. COE activados, casos representativos y acciones de respuesta

Por lluvias desde el 01/01/2025 hasta la presente fecha se han activado, **3 COE provinciales, 25 COE cantonales y 6 COE parroquiales:**

### COE PROVINCIAL

| No. | Provincia   | Fecha de activación | Estado |
|-----|-------------|---------------------|--------|
| 1   | Loja        | 23/02/2025          | Activo |
| 2   | Manabí      | 17/02/2025          | Activo |
| 3   | Santa Elena | 13/02/2025          | Activo |

### COE CANTONAL

| No. | Provincia        | Cantón                           | Fecha de activación | Estado |
|-----|------------------|----------------------------------|---------------------|--------|
| 1   | Loja             | Loja                             | 21/02/2025          | Activo |
| 2   | El Oro           | Balsas                           | 21/02/2025          | Activo |
| 3   | Los Ríos         | Montalvo                         | 21/02/2025          | Activo |
| 4   | Napo             | El Chaco                         | 20/02/2025          | Activo |
| 5   | Loja             | Saraguro                         | 20/02/2025          | Activo |
| 6   | Los Ríos         | Quevedo                          | 20/02/2025          | Activo |
| 7   | Guayas           | Simón Bolívar                    | 19/02/2025          | Activo |
| 8   | Chimborazo       | Cumandá                          | 19/02/2025          | Activo |
| 9   | Bolívar          | San Miguel                       | 19/02/2025          | Activo |
| 10  | Los Ríos         | Buena Fé                         | 18/02/2025          | Activo |
| 11  | Manabí           | Portoviejo                       | 18/02/2025          | Activo |
| 12  | Loja             | Paltas                           | 18/02/2025          | Activo |
| 13  | Manabí           | Bolívar                          | 17/02/2025          | Activo |
| 14  | Manabí           | Santa Ana                        | 17/02/2025          | Activo |
| 15  | Guayas           | Alfredo Baquerizo Moreno (Juján) | 17/02/2025          | Activo |
| 16  | Bolívar          | Las Naves                        | 17/02/2025          | Activo |
| 17  | Loja             | Olmedo                           | 17/02/2025          | Activo |
| 18  | Esmeraldas       | Eloy Alfaro                      | 13/02/2025          | Activo |
| 19  | Imbabura         | Cotacachi                        | 12/02/2025          | Activo |
| 20  | Santa Elena      | Salinas                          | 11/02/2025          | Activo |
| 21  | Zamora Chinchipe | Centinela del Condor             | 09/02/2025          | Activo |
| 22  | Zamora Chinchipe | Nangaritza                       | 09/02/2025          | Activo |
| 23  | Chimborazo       | Riobamba                         | 10/01/2025          | Activo |
| 24  | Loja             | Quilanga                         | 8/01/2025           | Activo |
| 25  | Bolívar          | Chimbo                           | 6/01/2025           | Activo |

### COE PARROQUIAL

| No. | Provincia | Cantón     | Parroquia                 | Fecha de activación | Estado |
|-----|-----------|------------|---------------------------|---------------------|--------|
| 1   | Bolívar   | San Miguel | Balsapamba                | 18/02/2025          | Activo |
| 2   | Napo      | El Chaco   | Sardinas                  | 17/2/2025           | Activo |
| 3   | Azuay     | Cuenca     | Victoria del Portete      | 12/2/2025           | Activo |
| 4   | Cotopaxi  | La Maná    | Pucayacu                  | 12/2/2025           | Activo |
| 5   | Imbabura  | Cotacachi  | García Moreno             | 7/2/2025            | Activo |
| 6   | Loja      | Quilanga   | San Antonio de las Aradas | 7/1/2025            | Activo |

Entre los casos más relevantes ocurridos en los últimos 15 días, podemos mencionar los siguientes:

#### Zona 1

**Imbabura/ Cotacachi/Plaza Gutiérrez/Comunidad Santa Rosa –El Pedregal.** Producto de las fuertes lluvias de la noche del 17/02/2025 y madrugada del 18/02/2025, se dio el desbordamiento de la quebrada La Variante y el desplome de tierra en la parte alta de la vía principal sector La Mina provocando un aluvión que arrastró flujos de lodo y material vegetal, debido a esto se cerraron las vías de tercer orden (2 tramos), incomunicando a las familias del sector esto impide el ingreso y salida de productos, la movilización de los estudiantes a las clases; y afecta al comercio ya que en el sitio existen 3 emprendimientos turísticos y 1 criadero de trucha; además, el ingreso de agua a una vivienda y afectó al sistema de agua de consumo dejando sin la misma a la comunidad. El día 19/02/2025 se presentaron nuevos deslizamientos cerrando totalmente la vía principal desde el Pedregal a San Fernando.

Al momento la quebrada se encuentra en su estado normal.

Se continúa con la limpieza de escombros y habilitación de las vías, al momento las vías permanecen cerradas.

Se rehabilitó del sistema de agua de consumo, con la colocación del tanque de reserva donado por la SNGR y la tubería donada por el GAD C Cotacachi.

Mediante una brigada técnica realizarán la regulación de las autorizaciones del uso del agua y de la Junta de Agua del Rosal que se encuentra en el sector, debido a que in situ se verificó que no cuentan con las mismas.

- **1 familia y 2 personas damnificadas (1 vivienda afectada)**
- **8 familias y 24 personas afectadas (incomunicadas por las vías cerradas)**
- **10 familias y 40 personas afectadas indirectamente por no contar con agua de consumo (restablecido)**
- **100 % del sistema de agua de consumo afectado (restablecido)**
- **3 bienes públicos destruidos (2 tanques de reserva y 1 tubería de agua de consumo)**
- **3000 metros lineales de vía de tercer orden afectada (2 tramos: 1er tramo camino del sector Pedregal y 2do tramo vía principal El Pedregal – San Fernando)**

MAATE ejecutó la inspección técnica para apoyar con materiales para la rehabilitación del sistema de agua de consumo y realizarán la regularización de las autorizaciones del uso del agua.

Prefectura de Imbabura continúa realizando la limpieza y habilitación de la vía.

Junta de Agua del Rosal, GAD Parroquial y comuneros del sector rehabilitaron el sistema de agua de consumo.

MIES realizó la entrega de asistencia humanitaria complementaria a las familias impactadas.

- **Carchi/ Tulcán/ Chical/ Comunidad San Marcos, Las Peñas.** Producto de las precipitaciones registradas la noche del 14/02/2025, se suscitó un deslizamiento de flujos de lodo y material vegetal, afectando a los cables de energía quedando la comunidad sin energía eléctrica (restablecido). SITUACION ACTUAL: De acuerdo a la información de comuneros del sector indican, que bajo el principio de autoprotección y debido a que se presentan diferentes grietas en las montañas las familias evacuan en las tardes a viviendas de acogida por seguridad. Adicional, la comunidad informa que el río Blanco ha aumentado su caudal, al momento se encuentra normal.

- **24 familias y 96 personas (evacuan por seguridad tarde y noche)**
- **1 bien público afectado (cables de energía eléctrica)**

GAD Parroquial Chical confirmó el evento y coordina reunión de trabajo el día sábado 22/02/2025 con los líderes de la comunidad, comuneros, representante del MSP para la coordinar acciones de respuesta frente a este evento. GAD Cantonal Tulcán UGR y SNGR UAR realizarán la inspección in situ los próximos días. EMELNORTE realizó trabajos de rehabilitación de la energía eléctrica.

### Zona 3

- **Cotopaxi / La Maná / Pucayacu / San Ramón, vía Pucayacu - San Ramón - La Chala - San Miguel.** A causa de las lluvias registradas la mañana del 11/02/2025 se produjo un deslizamiento que afecta la vía de tercer orden. El 12/02/2025, se activó el COE Parroquial para atender los eventos por la época lluviosa.

Al momento la vía de tercer orden permanece cerrada, No existe vía alterna

- **48 Familias aproximadamente afectadas indirectamente (al no tener acceso vial)**
- **150 metros de vía de tercer orden afectada.**

GAD Parroquial Pucayacu manifiesta que son 48 familias afectadas al no tener el acceso vial de los recintos San Ramón, La Chala y San Miguel.

MTT3 GAD Cantonal La Maná realiza los estudios para habilitar la vía por un paso alterno ya que por la vía actual hay presencia de grietas las cuales pueden ocasionar un nuevo deslizamiento.

UGIAR SNGR-CZ3 en conjunto con el GADP de Cotopaxi, UGR de La Maná y moradores del sector realizó una inspección en el sector de San Ramón debido al colapso de la vía de tercer orden, por las lluvias presentes el sábado 15 de febrero de 2025, el fin de la inspección fue articular acciones interinstitucionales en función de cada una de sus competencias. SNGR monitorea el evento

### Zona 4

- **Manabí/Sucre/Charapotó/Varios Sectores (Cañita, San Bartolo, Pasadero)** Por lluvias suscitadas en horas de la tarde del 22/02/2025 se produjo el desbordamiento de la quebrada Cañitas, provocando inundación en el sector. La vía de primer orden Charapotó a Rocafuerte [E15] se encuentra anegada de agua. El estado actual de la quebrada es desbordado. Las familias permanecen en sus viviendas.

- **90 familias, personas afectadas (Dato preliminar).**
- **90 viviendas afectadas (Dato preliminar).**

UGR del GAD Cantonal en los sitios realiza levantamiento de información, jefe Político realiza recorridos en los diferentes sitios, CZ4 SNGR realizó recorrido en los sectores afectados

- **Manabí/Tosagua/Tosagua/Varios sectores (San Ramón, Juncal, El Tambo).** Por lluvias suscitadas en horas de la noche del 22/02/2025, se produjo el incremento del caudal y desbordamiento de la quebrada Maconta, causando inundación en los sitios mencionados, varias viviendas se encuentran con afectación. Las familias siguen inundadas y permanecen en sus viviendas, el nivel de la quebrada se encuentra normal al momento.

- **300 familias, personas afectadas por confirmar.**
- **300 viviendas afectadas.**

UGR del GAD Cantonal en los sitios realiza levantamiento de información, jefe Político realiza recorridos en los diferentes sitios, CZ4 SNGR realizó recorrido en los sectores afectados.

- **Manabí/ Rocafuerte/Sosote/Buenos Aires.** Producto de las lluvias suscitadas en horas de la tarde y noche del 22/02/2025, se produjo el desbordamiento de la quebrada S/N, provocando afectación a varias familias, mismas que se mantienen en sus viviendas y aún siguen inundadas. El estado actual de la quebrada es con tendencia a disminuir.

- **40 familias afectadas (Dato preliminar).**
- **40 viviendas afectadas (Dato preliminar).**

GAD Cantonal realiza el levantamiento de información, Cuerpo de Bomberos de Rocafuerte realiza limpieza de los sectores afectados, SNGR CZ4 realiza seguimiento al evento.

- **Manabí/Portoviejo/ Colón/ Varios Sectores (Estancia vieja, El Limón, El Naranjo, La Mocora).** Producto de las lluvias suscitadas el 19/02/2025, se suscitó el desbordamiento del canal de Estancia Vieja, que afecta a varios sectores. Las familias afectadas se mantienen en sus viviendas.

- **24 familias, 85 personas afectadas**
- **26 familias, 64 personas damnificadas**
- **9 viviendas afectadas**

UGR GAD Cantonal continúa realizando el levantamiento de la información, SNGR CZ4 realiza seguimiento al evento.

- **Manabí/Portoviejo/Francisco Pacheco/Cdla. Fátima, Calle San Agustín.** Producto de las lluvias suscitadas en horas de la madrugada del 17/02/2025, se produjo un deslizamiento en el sector provocando el colapso de una vivienda.

- **1 vivienda destruida**
- **1 herido**
- **4 personas fallecidas**

Cuerpo de Bomberos de Portoviejo realizó labores de rescate de las personas fallecidas



UGR GAD Cantonal y Cuerpo de Bomberos de Portoviejo realizan los trabajos de limpieza en el sector. UGR GAD Cantonal realiza el levantamiento de la información. SNGR realiza el seguimiento del evento.

- **Manabí/Portoviejo/Colón/ Varios Sectores.** Debido a las lluvias presentadas durante la tarde del 16/02/2025, se suscitó el desbordamiento de la quebrada Maconta, afectando a varias viviendas. Cabe indicar que el nivel actual de la quebrada es normal.
  - 21 familias, 57 personas afectadas
  - 49 familias, 104 personas damnificadas
  - 70 viviendas afectadasSNGR entrego AH por parte de la SNGR CZ4.

#### Zona 5

- **Los Ríos/Babahoyo/La Unión/ Rcto. La Pineda - Río Pita.** Debido a la presencia de lluvias el 19/02/2025, se reportó el desbordamiento del río Pita, afectando a varias viviendas de los sectores antes mencionados, actualmente el caudal continúa desbordado y las familias se mantienen en sus hogares con presencia de agua.
  - 376 personas afectadas
  - 94 familias afectadas
  - 94 viviendas afectadas
  - 107 ha. de cultivos con afectación parcial (Arroz - Cacao)
  - 16 productores con cultivos afectados parcialmente
  - 104 ha de cultivos con pérdida total (Arroz)
  - 65 productores con cultivos con pérdida total

Alcalde de Babahoyo en compañía de la Dirección de Gestión de Riesgos realizaron entrega de ayuda humanitaria el 21/02/2025.

- **Los Ríos/Babahoyo/Caracol/ San Vicente - San Francisco - Nueva Fortuna - Río Catarama.** Debido a la presencia de lluvias el 19/02/2025, se reportó el desbordamiento del río Catarama, afectando a varias viviendas de los sectores antes mencionados. Actualmente el caudal continúa desbordado y las familias se mantienen en sus hogares con presencia de agua.
  - 60 personas afectadas
  - 15 familias afectadas
  - 15 viviendas afectadas
  - 60 personas afectadas
  - 30 ha. de cultivos con afectación parcial (Arroz)
  - 8 productores con cultivos afectados parcialmente
  - 50 ha de cultivos con pérdida total (Arroz)
  - 18 productores con cultivos con pérdida total

Se recepta matriz MAAPEA el 19/02/2025

- **Los Ríos/Babahoyo/La Unión/Rcto. La Pineda - La Esperanza - La Bodeguita - Los Robles - Río Pita.** Debido a la presencia de lluvias el 19/02/2025, se reportó el desbordamiento del río Pita, afectando a varias viviendas de los sectores antes mencionados. Actualmente el caudal continúa desbordado y las familias se mantienen en sus hogares con presencia de agua.
  - 376 personas afectadas
  - 94 familias afectadas
  - 94 viviendas afectadas
  - 107 ha. de cultivos con afectación parcial (Arroz - Cacao)
  - 16 productores con cultivos afectados parcialmente
  - 104 ha de cultivos con pérdida total (Arroz)
  - 65 productores con cultivos con pérdida total

MAG facilitó matriz MAAPEA el 20/02/2025

- **Los Ríos/Urdaneta/Ricaurte/Rcto. La América - Rcto. Santo Tomas - Río Pijullo.** Debido al aumento del caudal del río Pijullo el 18/02/2025, se reportó filtración de agua por el muro de contención, en donde una vivienda se ha visto afectada por ingreso de agua. Actualmente el caudal del río Pijullo se encuentra con tendencia a disminuir de nivel, la familia se mantiene en la vivienda.
  - 1 familia, 7 personas afectadas
  - 1 viviendas afectadas
  - 4 ha. de cultivos con afectación parcial (Arroz - Cacao)
  - 1 productores con cultivos afectados parcialmente
  - 8 ha de cultivos con pérdida total (Arroz)
  - 3 productores con cultivos con pérdida total

MAG facilitó matriz MAAPEA el 20/02/2025. UGR Urdaneta realizará levantamiento EVIN el 21/02/2025

- **Guayas / Alfredo Baquerizo Moreno (Juján) / Alfredo Baquerizo Moreno (Juján), Cabecera Cantonal / Varios Sectores (El Tránsito y Los Amarillos, Las Mercedes, Manuel Wolf, San José de la Parroquia y la Represa).** A causa de las lluvias registradas la madrugada del 17/02/2025, se produjo el desbordamiento del río Los Amarillos, al momento se reporta varios sectores inundados. Cantonal indica que las familias afectadas permanecen en sus inmuebles, el río Los Amarillos se encuentra con tendencia a disminuir su caudal. Al momento no se registra lluvias.
  - 583 viviendas afectadas (acumulación de agua)
  - 583 familias, 1600 personas afectadas

- **1 bien Público Afectado (Centro de Salud Alfredo Baquerizo Moreno- acumulación de agua, se encuentra operativo)**
- **calles y avenidas inundadas**

Técnicos de CZ 5 SNGR realizaron la entrega de asistencia humanitaria

GAD Cantonal realizó el acompañamiento a la entrega de asistencia humanitaria a los Sectores Las Mercedes, Manuel Wolf, San José de la Parroquia y la Represa SNGR realiza el monitoreo del evento.

- **Los Ríos/Quevedo/Venus del Río Quevedo/Nuevo Amanecer - 20 de febrero - La Patena.** Debido a las fuertes lluvias suscitadas en la noche del 15/02/2025, se reportó ingreso de agua a varias viviendas del lugar por acumulación de aguas lluvias  
Actualmente las familias se mantienen en las viviendas sin presencia de agua.

- **40 viviendas Afectadas**
- **40 familias Afectadas**
- **160 personas Afectadas**

Alcalde de Quevedo **activó el COE Cantonal el 20/02/2025** ante los eventos suscitados por la etapa invernal

UGR Quevedo realizó verificación de novedades el 20/02/2025

- **Bolívar/San Miguel/Balsapamba/Chaupiyacu, vía San Miguel-Balsapamba [E-491].** El 14/02/2025 a causa de las lluvias registradas en el lugar, se produjo un represamiento en la quebrada Chaupiyacu, el cual ocasionó destrucción y afectación a varias viviendas, bienes privados destruidos, afectados y afectó al tanque reservorio y tubería de la distribución de agua para la comunidad. Además, a la vía estatal de primer orden afectada con arrastre de material lodoso, palos y piedras que obstaculizaba al paso vehicular en su totalidad.

El 18/02/2025, se activó el COE Parroquial de Balsapamba con el fin de continuar coordinando la atención del evento. SNGR informa que la familia damnificada salió del alojamiento temporal de casa Comunal de Chaupiyacu y se trasladó a la casa donde un familiar por el mismo sector

MIDUVI Bolívar indica que la familia damnificada no es procedente el otorgamiento del Bono de Emergencia para construcción de vivienda nueva. debido que el terreno se encuentra ubicada en zona de riesgo.

El 19/02/2025, se reunió el COE Cantonal de San Miguel

- **1 vivienda destruida**
- **4 familias, 11 personas damnificadas (1 familia, 5 personas continúa en el alojamiento temporal, modalidad refugio en la casa Comunal de Chaupiyacu).**
- **7 viviendas afectadas**
- **6 familias, 16 personas afectadas**
- **300 metros lineales de vía afectada**
- **Bienes privados destruidos (Locales comerciales)**
- **15 Bienes privados afectados (5 vehículos y 1 tanque de cemento de reserva de agua para la comunidad)**
- **15 familias, 60 personas afectadas indirectamente (por desabastecimiento de agua).**

El 16/02/2025, El GAD Provincial de Bolívar y MIES Bolívar realizaron la entrega de Asistencia Humanitaria a las familias afectadas y damnificadas.

SNGR Bolívar en conjunto con TEPOL de Balsapamba apoyaron en el traslado de los bienes y enseres de la familia damnificada.

Junta del Agua de la comunidad y GAD Parroquial de Balsapamba realizaron los trabajos de restablecimiento de líquido vital para la población.

- **Los Ríos/Babahoyo/Pimocha/rcto. Colorado del Río - La Alegría 1- La Alegría 2 - El Tejar - Porvenir - La Fortuna- río Babahoyo,** por lluvias en la mañana del 14/02/2025, se reportó el **desbordamiento** del río Babahoyo, afectando indirectamente a varias viviendas del lugar, Actualmente el caudal continúa desbordado, las familias se mantienen afectadas indirectamente debido a la alta presencia de agua a los exteriores de sus viviendas que les dificulta la circulación de las personas.

- **5 familias afectadas indirectamente**
- **20 personas afectadas indirectamente**
- **39,5 ha. de cultivos con afectación parcial (Arroz)**
- **26 productores con cultivos afectados parcialmente**
- **27 ha de cultivos con pérdida total (Arroz)**
- **9 productores con cultivos con pérdida total**

SNGR coordinó con UGR Babahoyo el levantamiento EVIN del evento. Se coordinó con MAG el levantamiento del MAAPEA en el sitio.

- **Los Ríos/Babahoyo/Febrés Cordero/Rcto. Los Álamos - La Macarena - Escuela de Educación Básica José María Urbina - Río Chilintomo.** Por lluvias en la madrugada del 12/02/2025, se **reportó el desbordamiento del río Chilintomo**, dejando consigo 1 Unidad Educativa afectada funcionalmente, como también ingreso de agua a varias viviendas de los sectores antes mencionados. Actualmente el caudal del río Chilintomo continúa **desbordado**, las familias permanecen en las viviendas con leve presencia de agua, la vía de tercer orden que comunica al sector La Macarena se encuentra habilitada con precaución

- **1 Unidad Educativa afectada Funcionalmente (Escuela de Educación Básica José María Urbina)**
- **57 viviendas afectadas**
- **90 familias afectadas**
- **360 personas afectadas**
- **400 familias afectadas indirectamente**
- **2 bienes Públicos afectados (muros de contención)**
- **25 metros lineales afectados**

Cruz Roja realizó entrega de 200 botellas de cloro en los recintos afectados en compañía de personal técnico de SNGR

Dirección de Gestión de Riesgos Babahoyo realizó verificación de novedades.

Se receipta Matriz MAAPEA

- **Guayas / Playas/ Gral. Villamil Playas/ Varios sectores (Data Villamil, Bellavista, Barrio Durán, Playas 2, Barrio La Cristalina), Unidos Venceremos, Cristalina, Playas 2, Aguas verdes, Quebradita-Twinza, Dorado.** El 11/02/2025 a causa de las fuertes lluvias, se desbordó el río Arenas, causando inundación en varios sectores y se reportaron viviendas afectadas con el ingreso de agua. UGR Cantonal informa que el día de ayer 11/02/2025 se realizó la apertura del albergue Municipal del Coliseo Cacique Tumbala con 3 familias, 10 personas y 3 familias fueron a casa de familias acogientes.  
Las familias acogientes y afectadas ya se encuentran en sus inmuebles. El río Arenas se encuentra en su cauce normal.
  - **70 viviendas afectadas**
  - **70 familias, 280 personas afectadas**
  - **3 unidades educativas afectadas (con acumulación de agua)**Autoridad y Técnicos de la SNGR realizaron la entrega de asistencia humanitaria. Jefa Política acompañó a la entrega de asistencia humanitaria. GAD Cantonal realizó el levantamiento de información. Umeva Guayas realizó el monitoreo de la novedad
- **Guayas / Simón Bolívar / Varias parroquias: Simón Bolívar, Cabecera cantonal y Lorenzo de Garaicoa /varios recintos: Recinto Las Delicias, recinto San Agustín, recinto Bella Luz, recinto Las Palmas, recinto Río Chico 2 y 3, recinto Limonal 2.** Por lluvias de la madrugada del 11/02/2025, se reportan sectores inundados y viviendas afectadas con el ingreso de agua. Las familias afectadas permanecen en sus inmuebles. El Río Chilintomo y el Río Los Amarillos se encuentra con tendencia a **augmentar su caudal**, al momento no se registran lluvias en el cantón.
  - **295 viviendas afectadas (128 viviendas de la cabecera cantonal y 167 viviendas de la parroquia Lorenzo de Garaicoa)**
  - **305 familias, 1075 personas afectadas (128 familias, 490 personas de la cabecera cantonal y 177 familias con 585 personas de la parroquia Lorenzo de Garaicoa)**Prefectura del Guayas realizó entrega de asistencia humanitaria a los recintos Bella Luz, recinto Las Palmas, recinto Río Chico 2 y 3, recinto Limonal 2). GAD Cantonal y GAD Provincial realizan trabajos de mitigación en los recintos afectados.
- **Guayas / Santa Lucía / Santa Lucía, Cabecera Cantonal / Varios Sectores (Sector Barbasco Central, Espinal, Chonana Vieja, Che Guevara).** El 10/02/2025 por lluvias registradas, se reportan viviendas afectadas con el ingreso de agua. Las familias afectadas se encuentran en sus inmuebles.
  - **110 viviendas afectadas**
  - **110 familias, 234 personas afectadas**GAD Cantonal sigue realizando levantamiento de información.  
SNGR y Prefectura realizaron la entrega asistencia humanitaria a las familias afectadas.  
GAD Cantonal acompañó a la entrega de asistencia humanitaria.  
SNGR realiza el monitoreo del evento.

#### Zona 6

- Azuay/Cuenca/Molleturo/Km 51+620, vía Cuenca-Molleturo [E-582].** A causas de las lluvias presentadas la mañana del 20/02/2025 se produjo un deslizamiento sobre la vía de primer orden. Al momento la vía se encuentra cerrada, vía alterna Cuenca-Zhud-La Troncal.  
MTOF mediante comunicado oficial informa que se ha habilitado un carril a través de una variante provisional a un costado de la vía, la circulación será intermitente y controlada para vehículos livianos y semipesados.
  - **50 metros de vía aproximadamente (vía parcialmente habilitada)**MTOF realiza la fragmentación de piedras de gran tamaño para continuar con las labores de limpieza de la vía. CTE verificó el evento y colabora con el tránsito vehicular. UMEVA de la C26 coordinó las labores de atención a la emergencia.
- **Azuay/Cuenca/Victoria del Portete/Hacienda la Rosa.** El 12/02/2025 a causa de las lluvias suscitadas en los últimos días se produjo un deslizamiento de tierra que afectó la parte de un muro de contención en un reservorio de agua en el sector de la parte alta de la hacienda la Rosa, el reservorio no suministra agua a familias del sector ya que es agua utilizada para riego. Para atención al evento se activó el PMU y el COE Parroquial, adicional se evacuaron 4 viviendas de 4 familias (a casa de familia acogientes) por precaución las cuales ya retornaron a sus viviendas. Con fecha 17/02/2025 GAD Parroquial reportó el socavamiento en la parte interna de la vía de primer orden Km 22. El 18/02/2025 MTOF reportó el cierre de vía en el km 22. Vías alternas: vehículos livianos (Estación de Cumbe, Victoria del Portete), vehículos pesados (vía Cuenca-Zhud-Cochancay-Puerto Inca-Naranjal-Machala). Junta Parroquial reporta el colapso de la mesa de la vía en el km 22, la vía se mantiene cerrada. Adicional menciona que en el sitio continúa el flujo constante del agua represada.
    - **10 ha de cultivos destruidos (pasto)**
    - **100 ha de cultivos afectados (pasto)**
    - **9 familias afectadas (en sus cultivos)**
    - **36 personas afectadas (en sus cultivos)**
    - **20 metros de vía aproximadamente (vía cerrada)**
    - **1 bien público destruido (poste de alumbrado eléctrico)**CTE continúa con el control del tránsito vehicular. Centro Sur realizará la inspección de la red de alumbrado eléctrico MTOF realiza labores de recuperación de la vía.

#### Zona 7

- **El Oro/Portovelo/Salati/Churchi.** Por lluvias suscitadas en horas de la madrugada del 22/02/2025, se registró inundación de varias viviendas, Las familias afectadas realizan la evacuación del agua de sus viviendas por sus propios medios.
  - **30 familias de 90 personas afectadas.**
  - **30 viviendas afectadas**UGR GAD Portovelo realizó levantamiento de información, OOPP realizó limpieza de alcantarillas.
- **El Oro/Huaquillas/Huaquillas, cabecera cantonal/Varios Sectores (Cdla. El Bosque, Av. la República, Cdla. Milton Reyes).** Por lluvias suscitadas en horas de la madrugada del 22/02/2025, se registró inundación en calles y se reportan varias viviendas con ingreso de agua.
  - **52 viviendas afectadas por ingreso de agua**

- 43 familias de 123 personas afectadas (1 familia de 5 personas en alojamiento temporal)
- 1 bien público afectado

SNGR, Alcalde Larry Vite y UGR cantonal, realizaron recorrido para evaluar daños en los sectores afectados, Obras Públicas del GAD Cantonal, realizó la limpieza de alcantarillas con maquinaria pesada y continuará trabajando en la reparación de la alcantarilla colapsada.

- **Loja/Saraguro/Saraguro/Varios sectores (Bura y Gera).** Producto a lluvias suscitadas el 20/02/2025, se produjeron varios deslizamientos de tierra que afectan las bases de viviendas y obstaculiza parcialmente la vía de segundo orden. Las familias afectadas continúan habitando las viviendas.

El 20/02/2025 se activó el COE Cantonal de Saraguro.

El 20/02/2025 se declaró en emergencia el cantón Saraguro.

- 02 viviendas afectadas.
- 02 familias afectadas conformadas por 4 personas.
- 01 bien público afectado (Cementerio del sector de Manú)
- Vía de segundo orden parcialmente habilitada (tramo Saraguro - Manu)
- Colapso parcial del Sistema de Agua Potable

El sistema de Agua Potable ha sido restablecido en su totalidad, adicional parte del cementerio del sector Manú se deslizó producto de las lluvias suscitadas UGR Saraguro confirmó la novedad y continúa realizando levantamiento de información y daños.

MTOP coordina la movilización de recursos para realizar los trabajos de limpieza vial. SNGR coordinó la atención del evento y realiza constante monitoreo.

- **Loja/Loja/Vilcabamba/Yamburara Alto.** Producto a lluvias suscitadas la tarde del 20/02/2025, se produjo un deslizamiento de tierra que bloqueó el río Chamba, provocando el incremento y posterior desbordamiento. Las familias afectadas fueron movilizadas por seguridad a casa de familias acogientes

- 15 viviendas afectadas (la corriente del agua afecta las bases de las viviendas).
- 4 familias conformadas por 15 personas evacuadas.

COE Cantonal de Loja se reunió el 21/02/2025 en la Sala de Coordinación del Municipio de Loja para tratar las afectaciones suscitadas por lluvias en el cantón y sugiere la Declaratoria de Emergencia en base a los informes presentados por las mesas y grupos de trabajo por las afectaciones suscitadas a nivel cantonal. Junta Parroquial de Vilcabamba movilizó maquinaria para realizar los trabajos de limpieza, Cuerpo de Bomberos de Vilcabamba verificó la novedad y prestó apoyo en labores de evacuación de los habitantes. SNGR coordinó la atención del evento y realiza constante monitoreo.

- **Zamora Chinchipe/Centinel del Cóndor/Zumbi/Barrio Jaime Roldós.** Producto a lluvias suscitadas en la madrugada de 09/02/2025, se produjo una inundación en el sector. Varias personas fueron evacuadas por precaución al coliseo del sector.

El 09/02/2025 se activó el COE Cantonal de Centinela del Cóndor.

El 09/02/2025 se declaró en emergencia el cantón Centinela del Cóndor.

Las familias afectadas que fueron evacuadas, retornaron a sus viviendas. El caudal del río Zamora se encuentra en su estado normal.

- 23 viviendas afectadas
- 30 familias afectadas
- 109 personas afectadas
- 1 unidad educativa afectada (Escuela Fray Carlos Uría)

UGR de Centinela del Cóndor realizó el levantamiento de información y coordina atención de la emergencia. Mesa de Seguridad Electoral realizó monitoreo del evento.

Cuerpo de Bomberos de Centinela del Cóndor verificó la novedad. SNGR coordina la atención del evento y realiza constante monitoreo.

- **Zamora Chinchipe/Nangaritza/Guayzimi/Las Brisas.** Producto a lluvias suscitadas en la noche del 06/02/2025 y madrugada del 07/02/2025, se produjo una inundación en el sector, debido al desbordamiento del Río Nangaritza afectando varias viviendas y animales de granja. El 07/02/2025 se activó el COE Cantonal de Nangaritza. El 07/02/2025 se declaró en emergencia al cantón Nangaritza hasta atender la emergencia. Debido al desbordamiento del río se produjo el arrastre de 1 persona en el caudal que causó su deceso. El caudal del río Nangaritza se encuentra en su cauce normal

Las familias y personas afectadas y damnificadas continúan en casa de familias acogientes. Vías de acceso de tercer orden se encuentran cerradas

- 1 persona fallecida
- 11 familias damnificadas
- 6 familias afectadas
- 11 viviendas afectadas
- 1 bien privado destruido (granja avícola)
- 10 bienes privados afectados (Galpones para pollos)
- 50% de vías de acceso afectadas (vías de tercer orden cerradas)
- 45257 animales muertos (45000 pollos de granja, 12 bovinos, 60 gallinas criollas y 185 cuyes)
- 153.5 hectáreas de cultivos afectados (En levantamiento de información)

El GAD Provincial realiza relleno con material pétreo en vías de acceso vehicular hacia la parroquia. UGR de Nangaritza continúa realizando el levantamiento de información y daños. COE Cantonal se activó el 07/02/2025 por la emergencia y se enviaron los informes a las diferentes instituciones como MIES, SNGR, prefectura, gobernación, para atención de la emergencia. Cuerpo de Bomberos de Nangaritza realiza atención de la emergencia. SNGR coordinó la atención del evento y realizó la entrega de Asistencia Humanitaria

## 15 Mapa de Afectación por Lluvias

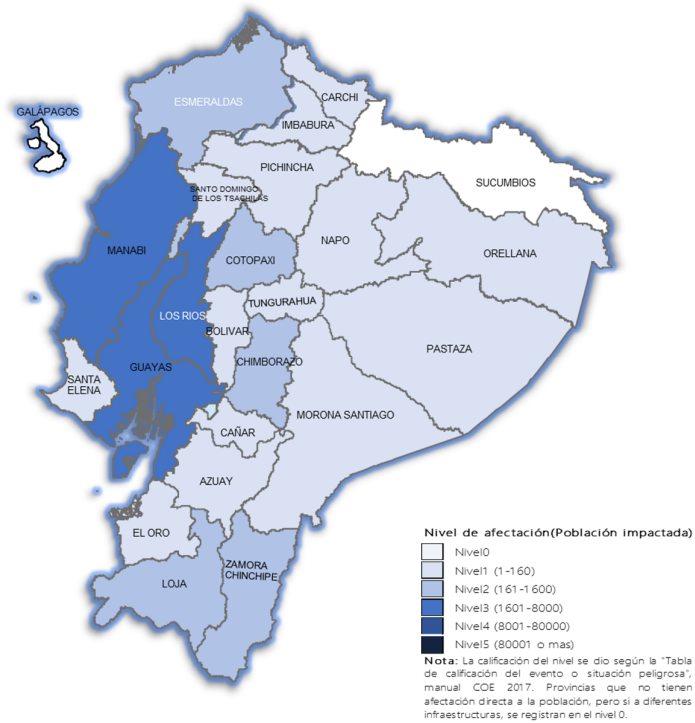

SitRep generado por la Dirección de Monitoreo de Eventos Adversos de la Secretaría Nacional de Gestión de Riesgos.

*SitRep elaborado por:*

Nombre: Alan Mite - Analista de Monitoreo de Eventos Adversos  
Correo electrónico: [alan.mite@gestionderiesgos.gob.ec](mailto:alan.mite@gestionderiesgos.gob.ec)  
Teléfono: 042583500 ext. 1603

*SitRep aprobada por:*

Nombre: Mariana Quispillo M. - Directora de Monitoreo de Eventos Adversos  
Correo electrónico: [directora\\_monitoreo@gestionderiesgos.gob.ec](mailto:directora_monitoreo@gestionderiesgos.gob.ec)  
Teléfono: 042583500 ext. 1631

Para ser agregado o removido de esta lista de SitRep, por favor envíe un correo electrónico a [sala.nacional@gestionderiesgos.gob.ec](mailto:sala.nacional@gestionderiesgos.gob.ec)  
Para más información, visite nuestro sitio Web: <https://www.gestionderiesgos.gob.ec/informes-de-situacion-actual-por-eventos-adversos-ecuador/>